

市報

# しぶし

Shibushi city public relations

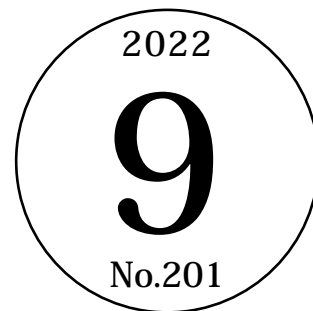

*~ English Camp 2022 ~*



*Confidence*

*Fun with English*

*Growth*

- 02 424 FAN FUN FAIR
- 04 感謝 ふるさと納税
- 06 特集 認知症を理解しよう
- 10 市自主文化事業PR
- 12 まちの話題
- 14 新型コロナウイルス感染症対策 vol.21
- 15 健康カレンダー 日曜・祝日当番医
- 16 まちの話題
- 18 お知らせ・募集
- 23 知って納得！国民健康保険
- 24 図書館へ行こう。文芸
- 26 サロンに行こや 大きくなあれ
- 27 市民のこえ 市長コラム
- 28 うぶごえ おくやみ

【今月の表紙】成長の夏～イングリッシュキャンプ～  
 8月16日から2泊3日の行程で、市内の中・高生16人がイングリッシュキャンプに参加しました。語学力向上と志布志市の魅力を情報発信できるようになることを目標とし、期間中の日常会話には英語を使用。一緒に参加したALTとの会話を通して、主体性、創造性の向上、豊かな自己探求心を育みました。

もういっちょ！  
 まちの話題



8/24 全国中学総体で3位に輝く

丸田 美海さん（宇都中学校3年生）が、全国中学校柔道大会に鹿児島県代表として出場し、個人戦3位に輝きました。丸田さんは、鹿児島県大会で優勝、九州大会でも3位入賞しており、全国大会でも見事実力を発揮されました。今後の活躍にも期待です。

市報しぶし

No.201  
 2022(令和4)年9月号

発行元 志布志市  
 編集 企画政策課 地方創生広報戦略係  
 〒899-7192 志布志市志布志町志布志二丁目1番1号  
 TEL 099-472-1111(代) FAX 099-473-2203  
 E-mail: tihouseisei@city.shibushi.lg.jp



志布志市公式ホームページ

志布志市のイベントや行政情報  
 まちの話題「志あふれるトピックス」などを掲載しています。



読者プレゼント

「424 FAN FUN FAIR」

掲載希望店舗

大募集

- ▶市内に店舗があれば、どなたでも掲載できます。(原則として、子どもから高齢者まで広く市民が利用できる飲食店、雑貨店、サービスなど)
- ▶情報を広報紙+市公式LINEで配信
- ▶掲載料無料

(読者プレゼントの提供をお願いします)  
 詳しくは市役所企画政策課  
 地方創生広報戦略係 (TEL 472-1111) まで

今月は…

焼酎の可能性を追求し続ける！

若潮酒造株式会社

おすすめ商品は？

蔵ノ志(くらのこころざし)  
 ディスティラーズカット 2022

こちらも注目！

歩く一日



左：アルコール分38度/内容量500ml  
 右：アルコール分25度/内容量1800ml

ワイン酵母で仕込んだフルーティーな原酒をベースに、やわらかな甘みの白麴原酒と、濃厚なコクの黒麴原酒をブレンド。華やかな香りと、味わい深い甘みが共存しています。ラベルには、朝早くから日暮れまで作業する、芋農家さんの収穫風景がデザインされています。

若潮酒造からのメッセージ

酒類製造・販売を通して地元志布志の方々に支えられ、55年目を迎えました。これからも「人と人をつなぐもの」として皆さまに寄り添っていけるように精進を重ねて参ります。

今年の新酒祭りは中止になりましたが、来年こそは皆さまの笑顔に出会えることを楽しみにしております。

今月のプレゼント

- A. 蔵ノ志 ディスティラーズカット 2022 (25度・1800ml) … 5名様
- B. 歩く一日 (33度・1800ml) … 5名様

合計10名様にプレゼント

詳しくは、28ページをご覧ください。



アルコール分：33度 内容量：720ml / 1800ml

オーク樽芋焼酎とシェリー樽麦焼酎を絶妙なバランスでブレンドさせた熟成焼酎。バニラのような甘みとナッツを思わせる香ばしさが特長です。歩く一日とソーダを1：4で割って飲むのがおすすめ。通称「ハイカメ」と呼ばれています。



◀ 焼酎を昔ながらの方法で手造りする「千刻蔵(せんごくぐら)」を見学できます。(要予約)

若潮酒造株式会社

◆ 蔵元直売所 TEL 099-472-1185

〈住所〉志布志町安楽 215

〈営業時間〉8:30～16:00

〈定休日〉日曜・祝日(土曜不定休)

◆ オンラインショップ

https://wakashio.shop-pro.jp

▼LINE公式アカウント



市公式LINEアカウントからも応募できます！

毎月、広報紙発行日の19時に、読者プレゼントの情報と応募フォームを配信。メニューにあるプレゼントからも応募できます。

志布志市公式LINEアカウント  
 にぜひ登録を！



### ◆寄附金の使い道（令和3年度）

いただいた寄附金は、福祉、教育文化、観光および生活環境、市長が認める事業に活用されます。また、寄せられた寄附金は、それぞれ寄附の使い道を指定されたうえでお申込みされます。令和3年度に実施した事業の一部をご紹介します。



#### 志布志市スポーツ合宿等誘致奨励金

スポーツ合宿などを誘致するために、大会や合宿などで市内に宿泊する学生団体へ奨励金を交付しています。この事業は、小学生から大学生の運動系・文科系の幅広い団体を対象としています。

全国から志布志市に訪れる、志あふれる学生の皆さんを応援しています。



#### AED購入事業

市内21校の小中学校のうち、更新時期となっていた9校にAED（自動体外式除細動器）を設置しました。児童生徒や先生方が安心して学校生活を送ることができるようになるとともに「もしもの時」のために避難訓練などで救命活動について学ぶことができるようになります。



#### 東京駐在所運営事業

平成30年度より、特産品振興、移住定住促進を視野に入れた経済活性化の取組強化を目的に、東京駐在所を開設しています。コロナ禍ではありますが、令和3年度はかごしま遊楽館でのイベントやしぶし茶オンラインイベントなど、関東圏での特産品振興に寄与しました。



#### 定住促進住宅用地整備事業（新橋地区）

この事業では、市内への定住者増加を目的として、安心・安全な住宅を建築するための住宅地造成および区画整備を行っています。

今回は3区画を整備し、市ホームページや市報、市公式LINEなどで公募しています。これからも更なる定住促進事業を行っていきます。



ふるさと納税で人気の返礼品など、各種特産品は「志布志市観光特産品協会オンラインショップ」からも購入することができます。ぜひ、ご覧ください。

▼オンラインショップ QRコード



—感謝 ふるさと納税—  
全国の皆さまからたくさんの「志」をいただきました

寄附額 **52億9,767万円**

令和3年度  
ふるさと納税  
寄附受入金額



### ◆直近5年間の推移

	(寄附金額)	(件数)
令和3年度	約52億9,767万円	237,917件
令和2年度	約51億1,319万円	217,136件
令和元年度	約40億2,437万円	154,020件
平成30年度	約32億7,082万円	164,295件
平成29年度	約30億4,000万円	153,205件



### 【募集】ふるさと納税返礼品提供（出品）事業者

ふるさと納税制度の促進と地元特産品のPRを図ることを目的に、本市にふるさと納税をされた方に対して、地場産品を進呈することとしております。そこで、返礼品を提供（出品）していただける事業者を募集します。（個人事業者も応募できます）新たな販路の一つとしてご活用ください。

#### ◆返礼品

本市で生産または加工された地場産品に限ります。

（総務省の地場産品基準に適合したもの）例：肉、魚介類、野菜、飲料、果物、お菓子、総菜、工芸品

#### ◆手数料

ポータルサイトの各種手数料などは本市が負担します。（提供事業者の負担はありません）

#### ◆返礼品の配送・支払方法

寄附入金後、翌月末までに寄附者に配送いただきます。返礼品代は、月末締・請求日（本市の受付日）から30日以内にお支払いします。（梱包・送料代込）

#### ◆事業者の要件

税の滞納がないこと、本市が行う契約からの暴力団排除措置に関する規程第3条に該当しない者であることなど、入札等参加資格審査申請の提出が必要です。その他、HACCPや食品表示法、PL保険などへの加入が必須となります。

◆募集期間 年間を通じて募集

■申込・問い合わせ先：

志布志商工課シティセールス室 ふるさと納税係 TEL 099-473-1178



# 特集 認知症を理解しよう

～誰もが安心して暮らせる  
志布志市をめざして～

9月はアルツハイマー月間

みなさんは「認知症」をご存知ですか？誰でも一度は耳にしたことがあるのではないのでしょうか。認知症患者数は全国的にも増加の一途をたどっており、団塊の世代が75歳以上になる2025年には、高齢者の約5人に1人が認知症になるといわれています（認知症施策推進総合戦略 新オレンジプラン 厚生労働省より）。

認知症にはさまざまな症状がみられることから、患者さんが自宅で生活していくためには周囲のサポートが不可欠です。家族は同居、別居に関わらず、そのサポートの多くを担うこととなります。昨今、徘徊による行方不明や孤独死、消費者被害などの認知症による社会問題も増加傾向にあり、家族の負担増大も問題視されています。認知症は誰もがなりうるものであり、自分や家族、友人が発症することも決して珍しいことではありません。だからこそ、「誰かのこと」ではなく「自分のこと」として認知症について考えることが大切です。

認知症は早期の発見や治療で進行を遅らせることも可能です。認知症を正しく理解し、日頃から予防に努めていきましよう。また、認知症の人やその家族を温かく見守るなど「お互いさま」の気持ちで支え合いの輪を広げていきましょう。この機会にぜひ認知症について考えてみませんか。

## 認知症かな？

いやいや 年のせい？

身近な病気の認知症は、早期に発見して、適切な対応やケアができれば、症状を軽くしたり、進行を遅らせることが可能です。

## 認知症早期発見のめやす

出典：公益社団法人認知症の人と家族の会

- **もの忘れがひどい**
  - ① 切ったばかりなのに、電話の相手の名前を忘れる
  - ② 同じことを何度も言う・問う・する
  - ③ しまい忘れ、置き忘れが増え、いつも探し物をしている
  - ④ 財布・通帳・衣類などを盗まれたと人を疑う
- **判断力・理解力が衰える**
  - ⑤ 料理・片付け・運転などのミスが増えた
  - ⑥ 新しいことが覚えられない
  - ⑦ 話のつじつまが合わない
  - ⑧ テレビ番組の内容が理解できなくなった
- **時間・場所が分からない**
  - ⑨ 約束の日時や、場所を間違えるようになった
  - ⑩ 慣れた道でも迷うことがある
- **人柄が変わる**
  - ⑪ 些細なことで怒りっぽくなった
  - ⑫ 周りへの気づかいがなくなり、頑固になった
  - ⑬ 自分の失敗を人のせいにする
  - ⑭ 「このごろ様子がおかしい」と周囲から言われた

## ● 不安感が強い

- ⑮ ひとりになると怖がったり、寂しがったりする
- ⑯ 外出時、持ち物を何度も確かめる
- ⑰ 「頭が変になった」と本人が訴える

## ● 意欲がなくなる

- ⑱ 下着を替えず、身だしなみを構わなくなった
- ⑲ 趣味や好きなテレビ番組に興味を示さなくなった
- ⑳ ふさぎ込んで何をするのも億劫がり嫌がる

## 認知症対応の3つの心得



## 認知症と向き合う際の7つのポイント

- ① まずは見守る
- ② 余裕を持って対応する
- ③ 声かけは1人で（複数人で話しかけない）
- ④ 後ろから声をかけない
- ⑤ 相手に視線を合わせて、優しい口調で
- ⑥ 穏やかに、はっきりとした話し方で
- ⑦ 相手の言葉に耳を傾けてゆっくり対応する

「もの忘れ進行予防相談会」へご相談を  
「あれ？おかしいな」「同じ話を何度もする」など、ご自身やご家族のことではあることではありませんか。一人で悩まず、お話ししてみませんか。まずは、お近くの民生委員や窓口となっている地域包括支援センターへ、ご相談ください。また、毎月第三木曜日に「もの忘れ進行予防相談会」を実施しております。

## 「認知症初期集中支援チーム」が一緒に考えます。

認知症があり、診断を受けていない方、または、介護保険サービスを利用していない方へ、認知症の人やその家族に早期に関わる「認知症初期集中支援チーム」が、サポートします。認知症初期集中支援チームとは地域包括支援センターへ相談があった認知症が疑われる方へ、チーム員でご家庭を訪問し、認知症のサポート医と必要な支援を検討した上で、関係機関と連携して支援体制を構築する役割を担うチームです。

## ■問い合わせ先

地域包括支援センター（有明地区公民館内）  
Tel 474-1111（内線362）



## 03 コープよつば会 (コープ志布志店集会室)

認知症を支える会の皆さん(右写真)を中心に、賑やかで笑顔に満ちたカフェです。様々な脳トレや体操、お茶のみをしながらのおしゃべりタイムも楽しみの一つですが、目玉は山崎先生(元音楽教諭なんと御年86歳)のピアノ生伴奏による童謡などの合唱(多い時は30曲合唱することも)。桜観賞をしながらのティータイムや金柑収穫など、アグレッシブに活動しています。

### スタッフの声

- ▼参加される方々の笑顔が私のエネルギーです。(代表 吉満 清子さん)
- ▼オレンジほっとカフェ命(小園 美代子さん)
- ▼楽しい時間を一緒に過ごしませんか?(福元 百合子さん)
- ▼コロナが収束し、たくさんの方々を受け入れたいです。(大廻 房子さん)
- ▼歌あり、お茶あり、笑いあり、温かい所です!(宮路 ミチ子さん)



## 04 あや子さんの家 (志布志町安楽)

身近なものを生かした物づくりを中心に活動しており、参加者が毎回交代で講師役を担っています。参加者それぞれがこれまでの人生で培ったスキルを活かし、手先や脳をフル活用した手ぼうきや壁飾り、注連縄など様々なもの作りを伝授していただきます。また外部から専門分野の講師をお招きし、生活や今後の人生に役立つ講話をしていただくことも。皆さんの生き生きとした姿が素敵です。

### スタッフの声

- ▼馴染みの地域で馴染みの人と過ごせる場や時間を作ることで、老後の生活が安心して心豊かなものになるようにと願って活動しています。(代表 松崎 ひとみさん)



## オレンジカフェってなに?

認知症の人とその家族が地域の人や専門家と情報を共有しお互いを理解しあうカフェです。志布志市内には現在、4カ所設置されており、それぞれに特色があります。どれもアットホームで、とにかく楽しい!ですが、やはり最初は勇気がいるもの…。そこで、現在オレンジカフェに参加されている方の声を聴いてみました。相談がなくても大丈夫。まずは、何気ないおしゃべりにお越しください。

- Q 参加したきっかけは?
  - 県外から転入しました。部屋で1人だと気が減って、不安になって参加しました。
  - 夫が難病で、認知症状も。訪問看護師さんに、自身の気分転換に行くことを勧められました。
- Q 参加した感想は?
  - 相談しやすい。知り合いができて、自身も介護予防教室に参加するようになりました。
  - 同世代の方の声を聴けるというのは落ち着きます。心地よく参加しています。

## 01 わんど (有明町野井倉)

自家菜園の食材を使った本格的な手料理や自家製ハーブティーなどが、ワンコイン(500円)で堪能できます。冬季はみんなで箱火鉢を囲い餅を焼いたり、ぜんざいや抹茶を食しながら語り合うなど、寒い冬すらも満喫しています。現在はカフェ隣に五右衛門風呂の設置を計画中だとか…。毎週月曜日には有明庁舎売店にて、お手製の美味しいパンが販売されています。ぜひご賞味を!

### スタッフの声

- ▼認知症の父を世話しながら苦勞していた亡き母に、今のオレンジほっとカフェを楽しんでもらえたら、頑張っているねと少し誉めてくれるかなと思いながら運営しています。(代表 山元 義久さん)
- ▼アイデアや刺激をもらいつつ、笑顔を追求め、自給自足のメニューを考えながら、私たちも楽しんでいます。(山元 くに子さん)



## 02 和(なごみ) (松山町新橋)

昔話や脳活性トレに加え、手芸やクラフトテープを用いた籠バッグ、パレット(髪飾り)などのつまみ細工に取り組んでいます。季節に応じておはぎや甘酒づくり、正月飾りや毛糸帽子編みにも取り組むなど、四季折々の魅力を十二分に味わえます。なお、お昼ご飯は参加者が持ち寄った食材をその場で手際よく献立、調理しています。即席なのに、贅沢なごちそうが食卓に並びます。さすがの一言です!

### スタッフの声

- ▼私の思いに賛同してくれた仲間たちと共に活動しています。私たちがの方がとにかく楽しませてもらってます。(代表 上村 康子さん)
- ▼オレンジカフェの活動を続けていけたらと思います。(津曲 ゆり子さん)
- ▼人と人との繋がりを大切に、共に学び楽しく活動していけたらと思っています。(津曲 千津子さん)



素敵な出会いや楽しみを求めて、まずは参加してみませんか  
参加希望の方は下記お問い合わせ先に直接ご連絡ください。

カフェ名称	会場	開催日	時間	参加費	問い合わせ先
わんど	有明町野井倉 1609 番地 カフェ noikura わんど	第2・4 水曜	10:00 ~ 14:00	お茶、昼食代 500円	代表 山元 099-474-0173
和(なごみ)	松山町新橋 1655 番地		10:00 ~ 13:00	材料費 200円	代表 上村 099-487-9724
コープよつば会	志布志町安楽 589 番地2 コープしぶし店集会室		13:00 ~ 16:00	無料	代表 吉満 090-9797-9114
あや子さんの家	志布志町安楽 907 番地1		9:00 ~ 12:00	100円	代表 松崎 099-471-1147
コミュニティ Salon 花カフェ(9月開設予定)	松山町新橋 265 番地7 (松山庁舎前)	第2水曜 第4土曜	9:00 ~ 12:00	無料 (必要時、100円程度)	代表 野村 080-6054-3611

※各カフェとも開催日、開催時期などは、変更となる場合があります。

■問い合わせ先: ☎保健課 介護保険係 TEL 099-474-1111 (内線 162)

# 吉俣良スペシャルインタビュー



©KeitaHaginiwa2022

**吉俣良**【作曲・編曲家】  
1959年、鹿児島市生まれ。横浜市立大学在学中に、美空ひばりのバックバンドのオーディションに受かったことをきっかけに、プロとして本格的に活動を始める。

その後、NHK朝の連続テレビ小説「こころ」、「Dr.コトー診療所」、NHK大河ドラマ「篤姫」、「江〜姫たちの戦国〜」、「冷静と情熱のあいだ」、「阪急電車 片道15分の奇跡」など数多くのテレビドラマや映画音楽の作曲、葉姉丸ひろ子などのアーティストのアレンジを担当するなど、作曲・編曲家として様々な分野で幅広い活動を展開している。

近年では数々のコンサートも精力的に行っており、韓国公演や、ローマ・イタリア管弦楽団との共演など、好評を博している。2023年「燃ゆる感動かごしま国体・かごしま大会」の式典音楽も手掛けている。

数多くの映画やドラマを彩る音楽を作曲されてきた鹿児島出身の作曲家・吉俣良さんが総勢25名オーケストラとともに、11月3日、志布志市でコンサートを開催します。それに先立って、オンライン取材を行い、コンサートの見どころや作曲するときの思いを伺いました。



▲オンライン取材時の吉俣良さん

## ―地元ならではの―

今回は吉俣さんの地元・鹿児島でのコンサートとなりますが、他の地方でのコンサートと違うところはありますか？

吉俣 一番の違いは鹿児島弁が使えるところですね(笑)。以前、コンサート中に携帯電話が鳴ったことがあったんですが、そんなときに標準語で「誰？携帯電話鳴らしたの」って言ううちよつと

から、そこに合う音楽を作るというやり方で作曲しました。

それから、国体の音楽に関しては、ぜひ携わりたいと思っていました。実は私は47年前の国体に出ているんです。当時は、天保山中学校の一年生で、吹奏楽部で小太鼓を演奏して会場を行進したんです。そのことが自分の中ですごく思い出に残っており、今回の国体の音楽も作りたいと思っていたので、依頼を頂いて、大変嬉しく光栄に思っています。

## ―迫力の生演奏、ここ志布志で―

最後に、今回のコンサートの見どころを教えてください。

吉俣 一番の見どころは総勢25名のオーケストラと一緒に演奏できるということです。指揮者としてオーケストラの演奏を一番良い位置で聴けているので、これだけの人数のオーケストラと一緒にステージに乗ると僕もすごく気持ちがいいんです。そして、その気持ちよさはお客さんにも伝わると思います。

CDのレコーディングもだいたいこのぐらいの人数で行っているのですが、普通これだけの人数のミュージシャンを引き連れて地方に行くということはなかなか難しいんです。しかし、今回は実現できたので、CDとほぼ同じクオリティの音を皆さんに聴いていただくことができます。25人のオーケストラの迫力の生演奏をお楽しみください！

寒い空気が流れますよね。だからその時は鹿児島弁で「だいい、携帯ならしたとは！」って言ったんです。そうしたら会場中大爆笑になりました。こうなるのは鹿児島弁ならではのですね。それから、鹿児島の人には僕への愛が深いです(笑)。もちろん、どの地方のお客さんも温かいんですけど、特に鹿児島のお客さんは、僕が鹿児島出身だと知って観に来てくださったので、最初から会場の温度感が温かいと思います。そういう意味で鹿児島でのコンサートはとてもやりやすいです。

## ―やっぱり篤姫―

今回のコンサートで演奏される予定の曲の中で特に思い入れの強い曲はありますか？

吉俣 やっぱ篤姫ですね。鹿児島が舞台になった大河ドラマということ、鹿児島で演奏するには一番思い入れがあります。あの時は天国と地獄を味わおうと思って、鹿児島のホテルのスイートルームに3週間泊まったんです。その間は1曲も書かずに、昼間は篤姫ゆかりの地を回ったりして、夜は毎晩飲み歩いていました(笑)。そして東京に帰った後に1週間で一気に7曲作りました。その中に篤姫の

メインテーマも入っています。今回のコンサートでは篤姫の曲で、今まで話したことの無い裏話をお話しできる曲も演奏する予定ですので、お楽しみに！

## ―志布志は身近―

それはとても楽しみです。今回は志布志市でのコンサートですが、志布志市の印象を教えてください。

吉俣 実は、うちの妻の実家があるおかげで、志布志には何度か行ったことがありますし、とても身近なイメージがあります。海に面したホテルの部屋で断崖絶壁に波が当たる音を聞きながら、海を見るのが好きでした。

## ―コンサートはご褒美―

新型コロナウイルス感染症が流行し、様々なものが以前とは違うものになってしまいました。コロナ禍を経て、作曲活動やコンサートでの心情について、変化したものがあれば教えてください。

吉俣 作曲活動に関しては特に変わっていないです。作曲家はコロナ関係なく、常に独りでステイホームなので(笑)。

コンサートに関しては約2年でできなかったですね。なかなか開催できずに2度延期したコンサートもあったんですが、やっと最近少しずつ日常に戻ってきてコンサートができるようになってきました。

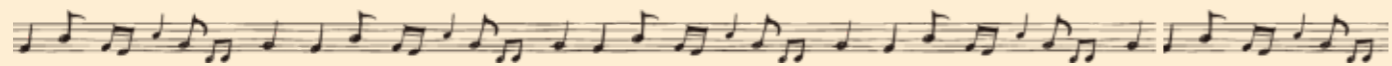

でも、もともと僕にとってコンサートはご褒美だと思っています。僕のメインの仕事は映像に音楽を当てることなので、音楽だけで人に聴かせるために作っているわけではないんです。だから、その曲をミュージシャンを集めて演奏して、お客さんにお金を払って聴きに來てもらおうということは僕にとってご褒美なんです。だから難しい時期に無理にでもやろうとは思わなかったですね。

## ―国体への想い―

2023年に行われるかごしま国体の式典音楽も作曲されていますが、ドラマや映画の音楽と違う、式典音楽はどのように作曲されたんですか？

吉俣 実は今回、かごしま国体の式典音楽を作るにあたって、お忍びで県内の全競技会場を見に行っただけです。そのときはまだ、僕が作曲することは秘密だったので、誰にも言えず、不審者に間違えられながら競技会場を回りまわりました(笑)。

これは、自分にとってのアリバイ作りなんです。篤姫のときに3週間鹿児島で遊んだこともそうだし、今回、国体の全会場を回ったことも、「俺はこれだけやったんだから大丈夫、できる」と自分に暗示をかけるためのアリバイ作りでした。

今回は炬火関連曲と開会式、閉会式のファンファーレを作ったんですが、過去の国体の映像を、音を消して観な

吉俣良

11/3

本・祝  
17:00 開演 (16:30 開場)  
コミュニティセンター  
志布志市文化会館

チケット (全指定席)  
180 (土) 19:00 一斉発売開始

一般：2,000円

● 前日 2,500円

高校生以下：1,000円

● 前日 1,500円

※安くしの状態による特別料金になっております  
※未成年者の入場はご遠慮ください (託児所完備)

チケット前売所  
 コミュニティセンター志布志市文化会館  
 (株) 島津  
 サンポートしおしアピア  
 三味堂食事  
 くくみ書店  
 やっちくふれあいセンター  
 イープラスplus.jp (WEB/アプリ/ファミリーマート店舗)

「篤姫」…大河ドラマ「篤姫」  
 「江」…大河ドラマ「江〜姫たちの戦国〜」  
 「こころ」…連続テレビ小説「こころ」  
 「冷静と情熱のあいだ」…映画「冷静と情熱のあいだ」  
 「GOTO」…大河ドラマ「Dr.コトー診療所」 etc

RYO YOSHIMATA CONCERT

■問い合わせ先：コミュニティセンター志布志市文化会館 電話 472-3050 (月曜休館)

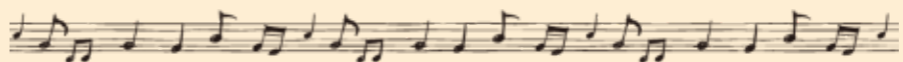
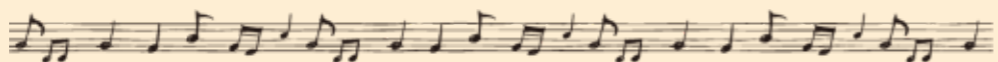

TOPIC

## 「使って、試して、深めよう」ICT・タブレットの活用 ～【尾野見小学校の実践】 鹿児島大学との連携を通して～

尾野見小学校では、加速する情報化社会の中で、児童が情報活用能力を身に付ける教育の推進に取り組んでいます。志布志市「情報教育推進校」として、鹿児島大学大学院教育学研究科の高瀬和也先生にご指導をいただきながら、ICTを活用した授業の工夫・改善を行っています。

### 【1学期の取組内容の例】

- タブレットに先生も慣れよう（実技研修）
- 授業で使ってみよう（1人1台ずつタブレットを活用した授業）



▲教師がタブレット操作方法を学ぶ様子  
＜先生方の感想～研修を受けて～＞

- 研修を重ねるごとに、タブレット端末の操作など技術的な面が理解できるようになり、不安がなくなった。
- タブレット端末を授業の中でどのように活用すればよいのかについて、具体的にイメージを持つことができた。



### ＜子どもの感想～タブレット活用後＞

- 自分で写真を撮ったり、それを見ながら勉強したりして楽しいな。
- 自分から手を挙げて発表するのは恥ずかしいけど、タブレットなら自由に意見が書けるからいい。

タブレット端末を活用した授業の推進によって、1人1人の考えや意見を把握しやすくなり、子どもの実態に合わせた学びがより実現できるようになっています。1時間の授業の中で、問題を解く時間や考えを深め合う時間を多くとることができるようになり、子どもたちの学力や意欲の向上につながっています。

■問い合わせ先： 志布志市教育委員会 学校教育課 指導係 TEL 472-1111（内線 322）

TOPIC

## 市有財産（土地）の売却を行います

日時：令和4年10月6日（木） 10時～（受付9時30分～）

会場：志布志市役所本庁舎1階会議室

物件	所在地	財産区分	地目	地積	最低売却価格
R 4 - 1	志布志町志布志字新堀 1097 番 1	土地	原野	333㎡	1,505,000 円
R 4 - 2	有明町野井倉字上ノ濱 8304 番 53	土地	宅地	648.01㎡	2,872,000 円

※入札に参加する際は、入札金額の100分の5以上の入札保証金が必要となります。

※この一般競争入札に参加するためには、10月3日（月）までに申請書を提出する必要があります。

※売却物件は、現状での引き渡しとなりますので、公有財産売払案内書（市役所窓口又は市ホームページ）を必ずご確認ください。

物件R 4 - 1



物件R 4 - 2



物件R 4 - 1



物件R 4 - 2



※詳細は、市ホームページをご覧ください。下記までお問い合わせください。

■提出・問い合わせ先： 志布志市財務課 管財係 TEL 472-1111（内線 421・423）



### 8/3 平和を願い折鶴献納

伊崎田小学校の児童とPTAが平和への祈りを込めた折鶴を有明町戦没者慰霊塔に献納しました。児童を代表して、6年生の濱田 奏太郎さんと大町 美来さんが平和へのメッセージを読み上げました。



### 7/24 川で遊び、川に学ぶ

潤ヶ野小学校の親子や先生約40人が前川で自然学習会を行いました。しぶし自然愛護会の馬場與市先生を招いて、実際に川に入って川遊びをしながら、生物や植物に触れながら学び、夏の思い出をつくりました。



### 8/18 鹿児島ユナイテッドFC来たる

鹿児島ユナイテッドFCの徳重 剛代表が、表敬訪問されました。9月19日（月）に開催されるJエリートリーグに向けて、本市のサッカー熱をさらに高め、盛り上げていきたいと話されました。



### 8/17 フォトドラアワード認定式

市長室にて認定式が行われ、有明町にある「岳野山」と「野井倉開田コスモロード」がフォトドラスポットに認定され、ネットトヨタ鹿児島株式会社 松下一幸 専務より認定書が贈呈されました。



### 8/22 志布志市優良工事等表彰

令和3年度完成の市発注工事において、優良工事施工業者、優秀技術者、優良企業を表彰しました。  
優良工事：(株)山本組 優良技術者：(株)山本組 中島 秋敏  
優良企業：(株)大迫建設、(株)斉野建設、(有)中村工務店、(有)又木ガーデン



### 8/19 おなかいっぱい食べてね

志布志市地域女性連絡協議会（立岡 怜子会長）は同会初の試みとなる子ども食堂を開設し、30人以上の子どもたちにカレーライスとデザートを提供しました。今後も継続して活動予定で、次回は10月8日開催予定です。

健康カレンダー（9月・10月）

パパママ教室（要予約）	【受付】9：15～9：25
9月17日（土）、10月28日（金）：健康ふれあいプラザ	
ママの“ほっと”カフェ	【時間】10：00～12：00
9月15日（木）、10月20日（木）：はぐくみランド	
育児相談	【時間】10：30～12：00
9月20日（火）、10月21日（金）：健康ふれあいプラザ	
4か月児相談	【受付】9：30～10：00
10月7日（金）：健康ふれあいプラザ	
育児学級	【受付】9：30～10：00
10月18日（火）：健康ふれあいプラザ	
1歳児お誕生相談	【受付】9：30～10：00
9月20日（火）、10月21日（金）：健康ふれあいプラザ	
1歳6か月児健診	【受付】13：00～13：30
10月12日（水）：健康ふれあいプラザ	
2歳6か月児歯科検診	【受付】13：00～13：30
10月14日（金）：健康ふれあいプラザ	
3歳児健診	【受付】13：00～13：30
9月21日（水）、10月26日（水）：健康ふれあいプラザ	
5歳児歯科検診	【受付】13：00～13：30
10月5日（水）：健康ふれあいプラザ	

《母子手帳の交付日時》 松山：第2・4水曜（午前）  
志布志：毎週月曜（午前）有明：第1・3水曜（午後）



**9月**

18日	みやじクリニック	（内科、放、呼、胃）	TEL 471-5000
19日	さくらやまクリニック	（泌尿器科、内科）	TEL 472-1100
23日	はまさき耳鼻咽喉科	（耳鼻咽喉科）	TEL 473-3387
25日	えびはら皮膚科	（皮膚科）	TEL 478-0370

**10月**

2日	平川やの胃腸内科	（内科）	TEL 472-0145
9日	大山病院	（内科）	TEL 472-1400
10日	びろうの樹脳神経外科	（脳神経外科、内科）	TEL 477-1212
16日	藤後クリニック	（内科）	TEL 472-1237
23日	松下医院	（内科、外科）	TEL 472-1124
30日	はまさき耳鼻咽喉科	（耳鼻咽喉科）	TEL 473-3387

- 大隅広域夜間救急センター電話相談  
TEL 0994-45-4119
- 鹿児島県小児救急電話相談  
# 8000 または TEL 099-254-1186
- 曾於医師会夜間急病センター  
TEL 099-482-5899
- 都城市・北諸県郡管内の休日の救急診療機関  
TEL 0986-23-5555（テープ案内）

9月10日から9月16日は「自殺予防週間」です

9月10日の「世界自殺予防デー」にちなんで、毎年9月10日から16日までの1週間を自殺予防週間としています。自分自身や家族、友人、職場の同僚など周囲の人の心の健康について目を向けてみませんか。

悩みや不安を一人で抱え込まず、信頼できる人や相談窓口、かかりつけ医や専門の医療機関（精神科・心療内科など）に早めに相談しましょう。また、周りに心の不調のサインを出している人がいたら声をかけてみましょう。

こころの相談窓口（平日 8時30分から17時15分まで）

- 志布志市保健課 TEL 474-1111（内線167）
- 志布志保健所 TEL 472-1021
- 鹿児島県精神保健福祉センター TEL 099-218-4755
- ※相談窓口の詳細は市ホームページをご覧ください。



新型コロナウイルス感染症対策 vol.21

■問い合わせ先：  
☎新型コロナウイルスワクチン接種推進室  
TEL 474-1111 Fax 474-0611

■基本的な感染予防対策の徹底を

本市においては連日新規感染者が確認され、増加傾向となっています。要因の一つは、オミクロン株の亜種「BA.5」によるもので、「BA.5」は従来の「BA.2」と比較し高い感染力と増殖力を持つと言われています。

◆新型コロナウイルスの主な感染経路

- 飛沫感染：咳やくしゃみで飛散するしぶきを吸い込むことで感染すること。
- 接触感染：物に付いたウイルスを通じて感染すること。

◆対策

- せきエチケット：マスクを着用してしぶきを飛ばさないようにしましょう。
- 手指消毒：ウイルスは目や鼻、口の粘膜を通じて入り込むため、洗っていない手で顔を触らないようにしましょう。

◆ウイルスの残存時間（感染力が残っている期間）

ウイルスが付着してから、銅板：4時間、ステンレス：2日間、プラスチック：3日間と長い期間感染力が残ります。多くの人が使用するものは、こまめに消毒を行い感染予防に努めましょう。

■感染に不安を感じる際の行動について

本市においても新規感染者数が1日に100人を超える日が出始めています。これに伴い、感染に不安を感じる際の行動についてご紹介します。

- ◆マスクの着用・手指のアルコール消毒が日常化したことにより、濃厚接触者は同居家族に限定されています。職場などで陽性者が確認された場合でも、保健所から検査の指示はありません。不安を感じる方は以下のいずれかの方法で検査が可能となります。

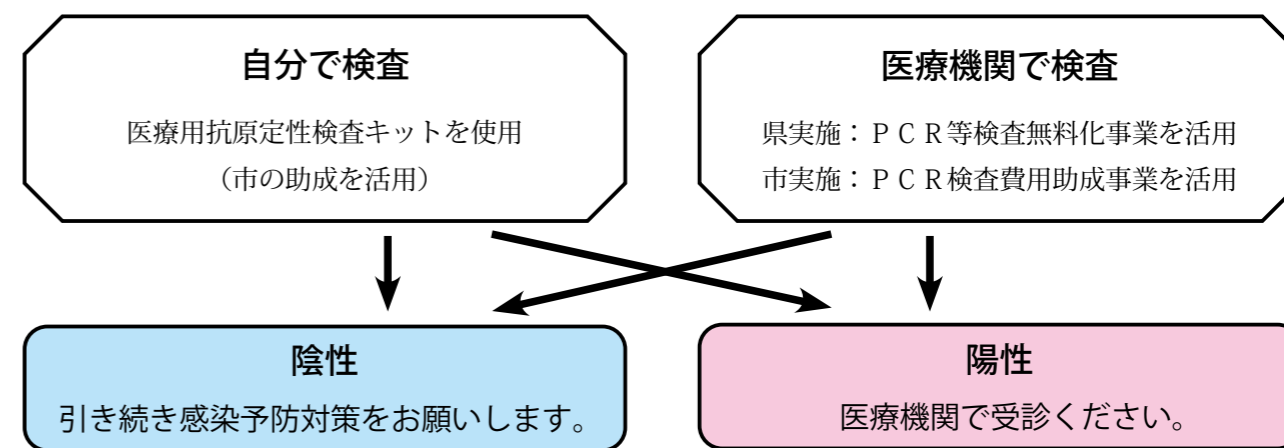

■無症状者対象の無料PCR検査期間が延長されました（令和4年9月30日まで）

この事業（鹿児島県PCR等検査無料化事業）は令和4年1月5日から開始され、経済社会活動を行うにあたり必要な方や感染拡大傾向時に感染の不安を感じる県民の方を対象として実施しています。

市民の皆様は県外との往来時や離島への出発時など、高齢者施設・児童施設の従事者、学校教職員の皆様は施設内に「持ち込まない」、「拡げない」ために、積極的にご活用ください。

無料検査の実施場所については、鹿児島県ホームページをご確認ください。



# 予防接種についてのお知らせ

—インフルエンザの予防接種を受けましょう—

＜＜予防接種実施期間＞＞ 10月1日から令和5年2月28日まで

## 【助成対象者及び市の助成額】

- (1) 接種日時時点で生後6カ月以上高校3年生相当（平成16年4月2日～平成17年4月1日生）の方：1,500円
- (2) 接種日時時点で65歳以上の方及び60歳以上65歳未満の方で内部障害（心臓機能障害・腎臓機能障害など）の障害者手帳1級相当者（市から個別に通知します）：2,000円  
※外部障害（肢体不自由など）の障害者手帳をお持ちの方は対象外です。
- (3) 接種日時時点で妊娠中の方で母子手帳を発行されている方：2,000円

## 【自己負担額】

医療機関の接種料から市の助成額を差し引いた額

## 【接種場所】

市内医療機関、志布志市と契約する市外の医療機関

※接種料は医療機関によって異なります。

## 【接種回数】

13歳以上の方の接種回数は1回ですが、13歳未満の方は接種回数が2回となります。

詳しい接種方法は医療機関にお問い合わせください。

## ■問い合わせ先：

保健課 保健対策係 TEL 474-1111（内線194）

## もの忘れ進行予防相談会

日時	場所	時間	内容
10月20日（木）	志布志庁舎 2階相談室②	13時30分 ～15時30分	認知症の予防、関わり方、相談機関の紹介など、認知症地域支援推進員が相談に応じます。 ※認知症地域支援推進員：認知症の知識を持つ看護師・保健師でみなさんの身近な相談役として、ボランティアで活動しています。
11月17日（木）	老人福祉センター（松山庁舎隣）		
12月15日（木）	有明地区公民館（有明庁舎隣）		
1月19日（木）	志布志庁舎 2階相談室②		
2月16日（木）	老人福祉センター（松山庁舎隣）		
3月16日（木）	有明地区公民館（有明庁舎隣）		

■申込・問い合わせ先：志布志市地域包括支援センター TEL 474-1111（内線361）

## サツマイモ基腐病対策のポイント

サツマイモ基腐病対策として、9月の管理作業をご紹介します。

### ◆残さない対策【収穫後の残渣対策】 収穫が終わったら、速やかに耕うんしましょう。

- サツマイモ基腐病菌は、かんしょの収穫残渣の中で冬を越し、翌年の発生源となるため、収穫後は複数回耕うんし、残渣分解を促しましょう。
- 残渣分解の効果を高めるためには、地温（20℃以上）と適度な水分が必要となります。地温が高く、十分な水分を含んでいる収穫直後の耕うんが効果的です。

### ◆増やさない対策【ほ場での対策】 定期的に薬剤を散布しましょう。

- 2週間おきに薬剤のローテーション散布を行きましょう。
- 排水路のつまりがないか確認し、雨水などがほ場に溜まらないように排水対策を徹底しましょう。

## ■問い合わせ先：

農政畜産課 生産流通係 TEL 474-1111（内線492・495）  
産業建設課 農政畜産係 TEL 472-1111（内線470・471）  
産業建設課 農政畜産係 TEL 487-2111（内線231・232）



### 登録薬剤

- アミスター 20フロアブル
- ジーファイン水和剤（銅剤）
- Zボルドー（銅剤）
- トリフミン水和剤

## Health up for Smile! 保健師・栄養士・歯科衛生士メモ

保健・医療・健康に関する  
情報を発信！



秋といえば「食欲の秋」や「スポーツの秋」といわれます。「食欲の秋」といわれるだけあり、秋から冬にかけて体重は増えてしまいがちです。今回は、食べた分を運動で消費する目安についてお伝えします。

**肥満は万病のもと！**

体重が増えすぎると肥満になります。肥満は、高血圧や糖尿病、脂質異常症などの生活習慣病を引き起こす一因の原因です。生活習慣病を発症すると、心臓病や脳の病気を発症するなど、重大な病気につながります。特に20歳の時の体重より現在の体重が増加している方は要注意です。特定健診や、職場での健診、病院での血液検査から、身体の状態を知り、生活習慣を見直すことで、病気を予防することができます。

## 食欲の秋も運動して健康に！

食欲の秋。食べた分は運動で消費して健康維持

代表的な秋の味覚を食べた場合に同等のカロリーを早歩きで消費しようとするどれくらい歩く？  
一覧にしてみました。

### 100Kcal消費の目安

～早歩きの場合～

体重50kg：27分

体重60kg：22分

体重70kg：19分

体重80kg：17分

### ～体重60kgの場合～

焼き芋半分（約160Kcal）＝早歩き約35分

りんご1個（約130Kcal）＝早歩き約29分

栗1個（約50Kcal）＝早歩き約11分

ぶどう10粒（約60Kcal）＝早歩き約13分

柿1個（約100Kcal）＝早歩き約22分

カロリーを消費するためには、意外と運動量が必要

ぜひ、今回の内容を目安に、食べたカロリー分の運動をしたり、食べる量を減らしたり、何か工夫してみませんか。

### せっかく運動するなら筋力運動の後に有酸素運動を

エネルギーとなる糖は筋肉で消費されるので、筋肉を動かしてから、ウォーキングなどの有酸素運動をするときにさらに脂肪や糖の燃焼効果が期待できます。

### 効果的な歩き方

（志布志市ウォーキングマップより引用）



### 今年の特健健診を受け忘れた方へ

未受診の方の特健健診は10月に実施されます。受診希望の方は市役所までご連絡ください。  
※その他個別健診もあります。

◆保健課では、健康に関する相談を受け付けています。健康に関して気になることや不安なことがありましたらお気軽にご相談ください。

### ■問い合わせ先

保健課 保健対策係  
TEL 474-1111  
（内線164・167・168）

### 体重を減らす方法

体重は1kg減らすために、7000キロカロリーを消費する必要があります。1日約2300キロカロリーを減らすと1カ月で1kg減らすことができます。食品を購入するときはカロリー表示を意識してみてください。



今月お話するのは保健師の山下です。

お知らせ

就業構造基本調査実施のお知らせ

総務省統計局で令和4年10月1日を基準日として、就業構造基本調査を実施して...

畑かんに関する助成・補助
畑かん推進対策用種苗費助成事業
畑かんの水を新たに開栓...

Table with 3 columns: 対象作物, 基準種苗費 (10アール当たり), 助成基準額 (30%)

対象作物および助成基準額
対象 市内在住の農家で畑かんを開栓している方

する事業を行った場合に要した経費(旅費、需用費、役員費、委託料など)の合計額の2分の1以内を補助(限度額10万円)します。

対象(いずれかに該当する方)
●本市に住所を有し、かつ、畑地かんがい施設を利用している農業者

合同金婚式の開催
開催日 11月19日(土)
場所 有明地区公民館(※式典のみ実施。祝宴・マイクロバスでの送迎はありません。)

から12月31日までに婚姻された夫婦(配偶者がお亡くなりになられている方も含む)
②前年度までの対象者で申請をされていない夫婦

令和4年度志布志市戦没者追悼式の中止について
太平洋戦争などに殉ぜられた戦没者に対して、追悼の誠を捧げるため、例年、志布志市戦没者追悼式を実施して...

緊急小口資金等特例貸付【受付期間延長】
緊急小口資金、総合支援資金(初回)の特例貸付については、8月末までとされていた

申請の受付期間が9月末まで延長されました。
●志布志市社会福祉協議会
TEL 472-18000

住居確保給付金再支給【受付期間延長】
住居確保給付金の支給が終了した方に対して、3カ月間の再支給を可能とする特例について、8月末までとされていた申請の受付期間が9月末まで延長されました。

9月は屋外広告物適正化旬間
屋外広告物とは、常時または一定の期間継続して屋外で公衆に対して表示されるもので、看板・立看板・はり紙...

【市役所の表示】 志布志庁舎 松山庁舎 有明庁舎

広告物を管理する事業者については、定期的に安全点検を行い、広告物の落下などによる事故防止にご協力ください。
●問い合わせ先
建設課 管理係
TEL 474-1111 (内線486)

【鹿屋市からのお知らせ】
米軍無人機MQ-9の一時展開について
任務 東シナ海を中心とする日本周辺海域における情報収集活動(広範囲な海域における艦艇・船舶の所在の把握など)

TEL 099-286-2066
●鹿屋市の相談窓口
TEL 099-435-1019
※事件事故など緊急を要する場合は、警察へ連絡をお願いします。
●消費生活センター
「ハロウィンジャンボ宝くじ」と「ハロウィンジャンボ宝くじ」が全国の宝くじ売り場で発売されます。

消費生活

怪しいメールに注意!
「1億円が当たりました」

住宅

市営住宅空家情報
新規募集 有明地域 3戸
新規募集締切 10月7日(金)
継続募集 志布志地域15戸
松山地域6戸 有明地域10戸

募集

カップリングミニイベント
「自分を磨く見せ方ワークショップ」
写真映えのする立ち振る舞いのレッスンと、1対1トークによる楽しいミニイベントを開催します。
日時 10月8日(土) 10時~12時

メール tagawajiu@gmail.com

フレンドリーバレーボール大会参加者募集
日時 11月27日(日) 8時30分
場所 志布志運動公園体育館
部門 Aクラス:男性は45歳以上
Bクラス:男性は50歳以上
Cクラス:男性は60歳以上
方はジャンプしての攻撃可
※女性は全クラス攻撃可
募集チーム数 先着16チーム
参加料 2000円(1チーム)
申込期限 11月4日(金)

※先着順  
 場所 カピックセンター（鹿屋市高隈町）  
 参加費 1000円  
 申込期間 9月28日（水）～10月13日（木）  
 申込コード



●カピックセンター  
 TEL 0994-4513288

■問い合わせ先…  
 ジャパンアスリートトレーニングセンター大隅（JATC大隅）でのイベント  
 トレーナーが教える走り方教室開催  
 日時 9月25日（日）10時～12時  
 対象者 小学校1～3年生  
 場所 JATC大隅室内陸上競技場  
 定員 30人  
 受講料 1000円  
 ※中止となる場合もありますので、ホームページを確認ください。  
 ヨガ教室  
 日時 毎週土曜日9時～ハタ

ヨガ初級 10時15分～ハタヨガフロー 毎週月曜日19時～リラククスヨガ  
 対象者 高校生以上  
 定員 各20人  
 場所 JATC大隅3階音楽室  
 受講料 1回500円  
 ■申込・問い合わせ先…  
 ジャパンアスリートトレーニングセンター大隅  
 TEL 477-1102

鹿屋・大隅地区障害者就職面接会  
 日時 9月29日（木）13時～16時（受付12時30分）  
 場所 ホテルさつき苑（鹿屋市）参加できる方 就職希望の障害のある方（ハローワークに事前の参加申し込みが必要です）  
 ■問い合わせ先…  
 ●大隅公共職業安定所  
 TEL 0994-4821265  
 ●鹿屋公共職業安定所  
 TEL 0994-387086

職業訓練（再就職を目指す方）医療事務科K②  
 訓練期間 10月12日（水）～令和5年1月11日（水）月～金曜 9時30分～16時20分

場所 ㈱ニチイ学館鹿屋教室（鹿屋市寿7丁目）  
 募集定員 20人  
 受講料 無料（テキスト代等自己負担）  
 募集期限 9月20日（火）まで  
 ■問い合わせ先…  
 ●鹿屋公共職業安定所  
 TEL 0994-4214135

調理加工科（職場実習付）  
 訓練期間 11月15日（火）～令和5年3月14日（火）月～金曜 9時30分～16時  
 場所 たからべ森の学校（曾於市財部町）  
 募集定員 15人  
 受講料 無料（テキスト代等自己負担）  
 ●大隅公共職業安定所  
 TEL 0994-4821265

令和4年度 滞納処分等実施状況 (令和4年4月～7月)  
 差押えを実施した件 **31** 件  
 【差押えの内容】  
 債権 12件 給与 9件  
 預貯金 10件



▲イpsilon 5号機打上げの様子

イpsilonロケット6号機打上げ日時のお知らせ  
 JAXAは、内之浦宇宙空間観測所からイpsilonロケット6号機を打ち上げます。約1年ぶりの打上げとなる6号機では、JAXAが開発する「小型実証衛星3号機」とキューブサット5機の衛星で構成される「革新的衛星技術実証3号機」および小型SAR衛星2機の計8機の衛星を打ち上げます。  
 イpsilonロケットは更なる進化を遂げ、多くの関係者の方々の思いを背負って打ち上げられます。伝統を受け継ぎ、革新を続けるイpsilonロケットの打上げを是非ご覧

ください。  
 打上げ予定日：10月7日（金）  
 打上げ予定時間帯：9時47分から9時58分頃  
 打上げ予備期間：10月8日（土）から10月31日（月）  
 打上げ場所：内之浦宇宙空間観測所  
 ※天候などにより、打上げ日が変更になる可能性もあります。最新の情報についてはJAXAホームページをご覧ください。  
 (http://www.jaxa.jp)  
 ※打上げ当日は見学者来訪などにより周辺道路が通常より混雑する恐れがありますのでご注意ください。  
 ■問い合わせ先…  
 内之浦宇宙空間観測所  
 TEL 050-3336213111

TOPIC

動物愛護週間（9月20日～26日）

動物の愛護及び管理に関する法律では、全ての人が「動物は命あるもの」であることを認識し、動物を虐待することなく、人間と動物が共に生きていける社会を目指しています。  
 国民に広く動物の愛護と適正な飼養についての理解と関心を深めてもらうため、9月20日～26日を「動物愛護週間」と定めています。

◆猫の適正飼育

- 室内で飼いましう  
 交通事故や猫同士のケンカ、感染症などから猫を守りましょう。ふん尿や鳴き声など、周囲の人への配慮も飼い主の責任です。猫による周囲への迷惑行為によって、猫嫌いの人も増えてしまうので、猫のためにもなりません。
- 不妊・去勢をしましょう  
 不妊・去勢をすることで、病気の予防やストレスの軽減、マーキング行為の減少というメリットがあります。また、市では飼い主のいない猫への不妊・去勢手術費用の補助を行っています。
- 所有者明示をしましょう  
 開いたドアや窓からの脱走、突然の災害で方向不明になることも考えられます。連絡先を書いた迷子札を首輪につけたり、マイクロチップを施すこと

◆犬の適正飼育

- 狂犬病予防注射を受けましょう  
 狂犬病は、感染後発症すると治療することができません。  
 飼い犬にしっかりと予防接種を受けさせることで、愛犬を狂犬病から守ることはもちろん、飼い主自身や家族近所の人などへの感染を防止できます。
- 犬を飼ったら市に登録しましょう  
 「現在居住している市区町村に飼い犬の登録をすること」は法律により義務付けられています。登録することで、万が一迷子になっても確認ができ、飼い主の元へ戻ることが出来ます。

令和4年度 狂犬病予防集合注射（第2回目）日程表

10月18日（火）【有明地域】		10月20日（木）【志布志地域】	
実施時間	実施場所	実施時間	実施場所
9：30～9：50	伊崎田青少年館	9：00～9：10	八野地区構造改善センター
10：10～10：30	市役所下畜産指導センター	9：20～9：30	潤ヶ野地区営農センター
10：50～11：10	蓬原青少年館	9：50～10：00	旧天神ドライブイン前
11：30～11：50	通山青少年館	10：10～10：20	志布志地区公民館分室
13：30～13：50	川西地区公民館	10：30～10：40	香月地区公民館
14：10～14：30	原田青少年館	10：50～11：10	大田食堂（一丁田）
14：50～15：10	野神青少年館	13：00～13：10	田之浦ふるさと交流館
15：30～15：50	山重青少年館	13：20～13：30	森山地区生活改善研修センター
10月19日（水）【松山地域】		13：40～14：00	帖五区農産加工センター
実施時間	実施場所	14：10～14：20	公設地方卸売市場駐車場
9：00～9：30	新橋地区公民館裏	14：30～14：45	市文化会館駐車場
9：40～10：10	泰野地区公民館	14：55～15：10	平川商店（清水）
10：20～10：50	尾野見地区公民館	15：20～15：40	安楽地区公民館

注射の際は、個別通知書を必ずお持ちください。  
 注射手数料 3,400円  
 ※未登録の場合、別途手数料3,000円（生涯に1回）が必要です。

■問い合わせ先：  
 志布志市民税務課 環境衛生係 TEL 472-1111（内線224）  
 有明市民環境課 環境政策係 TEL 474-1111（内線133）  
 松山総務市民課 市民年金係 TEL 487-2111（内線225）



知って納得！

# 国民健康保険

■問い合わせ先：

☎保健課 国民健康保険係  
Tel 474-1111 (内線 122 ~ 125)

～ 75 歳以上の後期高齢者の皆さまへ～ (一部 75 歳未満の方含む)

令和 4 年 10 月 1 日から使用する被保険者証を交付します。

被保険者証の有効期限にご注意ください。

病院や薬局などで提示するときは「有効期限」を必ず確認しましょう。

## ①現在使用中の被保険者証（紺色）は、 9 月 30 日まで使用できます。

- ◆この被保険者証は、10 月 1 日以降はご使用にならないでください。
- ◆有効期限が切れた被保険者証については、ご自分で破棄しても差し支えありません。



## ②新たに交付する被保険者証（緑色）は、 令和 4 年 10 月 1 日から令和 5 年 7 月 31 日まで使用できます。

- ◆以前 1 割負担だった方の中で、一定以上の所得がある一部の方は、2 割負担となります。  
※課税所得が 28 万円以上かつ「年金収入＋その他の合計所得金額」が単身世帯の場合 200 万円以上、複数世帯の場合合計 320 万円以上
- ◆現役並み所得者の方は、10 月 1 日以降も引き続き 3 割負担です。
- ◆住民税非課税世帯の方は、10 月 1 日以降も引き続き 1 割負担です。

### 窓口負担割合見直しの背景

- 令和 4 年度以降、団塊の世代が 75 歳以上となり始め、医療費の増大が見込まれています。
- 後期高齢者の医療費のうち、窓口負担を除いて約 4 割は現役世代の負担（支援金）となっており、今後も拡大していく見通しとなっています。
- 今回の窓口負担割合の見直しは、現役世代の負担を抑え、国民皆保険を未来につないでいくためのものです。
- 窓口負担割合が 2 割となる方は、全国の後期高齢者医療の被保険者全体のうち約 20%の方となります。

### 医療費窓口負担割合の見直しに関するお問い合わせ

今回の制度改正の見直しの背景等に関するご質問などは、厚生労働省コールセンター（0120-002-719）にお問い合わせください。

その他のご質問は、鹿児島県後期高齢者医療広域連合（099-206-1329）または市役所保健課国民健康保険係（099-474-1111）までお問い合わせください。

### 国民健康保険医療費状況（令和 4 年 6 月分）

医療費総額		医療費 1 人当たりの負担内訳	
医療費総額	326,565,833 円	市（国保）負担額	35,781 円 (全体の約 87.9%)
国保加入者数（5 月末）	8,022 人	個人負担額	4,928 円
1 人当たりの医療費 (医療費総額/国保加入者数)	40,709 円 (前年同月比 14.70%増)		

# エコ通信

■問い合わせ先：

☎市民環境課環境政策室 環境政策係  
Tel 474-1111 (内線 134)

ジョイントマットとバスマットのごみの出し方が変わります。

ジョイントマットとバスマットのごみの出し方が変わります。  
プラスチック製の物はプラスチックごみで、表面が布やゴムで覆われたものは一般ごみで出していただきますようお願いいたします。

### 【番外編】市公式 LINE で質問の多いゴミ分別ランキング

- 1 位 【靴類】 靴類は「一般ごみ」で出しましよう。
- 2 位 【衣類】 衣類は「資源ごみ（古着・布類）」です。洗って乾かし、紙ひもでくくって出しましよう。
- 3 位 【草】 草は「生ごみ」です。1 m 以内に切り束ねて、名前を付して出す、または資源ごみの袋に入れて出しましよう。除草剤のついたものは「一般ごみ」で出しましよう。



▲ジョイントマットイメージ



▲バスマットイメージ

共同墓地における環境整備及び災害等復旧のための補助事業を実施します。

この事業では、共同墓地の環境整備のために、フェンスや手すり、水道などの設置工事に掛かった費用の 2 分の 1（上限 30 万円）、自然災害等に、被災した箇所を元に戻すための費用の 2 分の 1（上限 50 万円）を補助金として支給します。補助金の申請を希望される方は、申請前に有明庁舎市民環境課環境政策係まで御相談ください。



▲共同墓地イメージ

## 年金 イメージ

### 年金生活者支援給付金の 請求手続きのご案内

年金生活者支援給付金は、公的年金等の収入やその他の所得額が一定基準額以下の年金受給者の生活を支援するために、年金に上乗せして支給されるものです。受け取りには請求書の提出が必要で、ご案内や事務手続きは、日本年金機構（年金事務所）が実施します。

◆対象となる方  
次の要件をすべて満たしている方  
● 老齢基礎年金を受給している方  
● 65 歳以上  
● 世帯全員の市県民税が非課税  
● 年金収入額とその他の所得額合計が 88 万 1 200 円以下  
● 障害基礎年金・遺族基礎年金を受給している方

◆請求手続き  
新たに年金生活者支援給付金をお受け取りいただける方  
日本年金機構から 9 月初旬より「請求手続きのお知らせ」を送付しています。同封のはがき（年金生活者支援給付

年金生活者支援給付金は、公的年金等の収入やその他の所得額が一定基準額以下の年金受給者の生活を支援するために、年金に上乗せして支給されるものです。受け取りには請求書の提出が必要で、ご案内や事務手続きは、日本年金機構（年金事務所）が実施します。

年金を受給開始となる方  
年金の請求手続きと併せて年金事務所または市区町村で請求手続きをしてください。

年金生活者支援給付金のご請求については、「給付金専用ダイヤル」をご利用ください。

給付金専用ダイヤル  
Tel 0570-0514092

■問い合わせ先  
☎市民環境課 市民年金係  
Tel 474-11111  
(内線 116・119)  
鹿屋年金事務所  
Tel 0994-4215121

▼年金生活者支援給付金制度特設サイト





都市部からやってきてさまざまな地域おこし活動を行う「地域おこし協力隊」と地域コミュニティ協議会の設立や協議会の活性化を支援する「地域支援員」が毎月交代でそれぞれの活動をレポートしていきます！

### 地域支援員 野村 幸史

今年度は市内で8の地域コミュニティ協議会が活動しており、地域の特性を活かしながら「まちづくり計画」に沿った取組みが展開されています。来年度からはさらに6つの地域で

協議会がスタートする予定で、地域独自の取組みが展開されていくことでしょう。

私が暮らす通山校区では、青少年部と小学校が連携し公民館や小学校を利用して夏休み期間中の朝のラジオ体操を始めました。朝の清々しい空気の中、老人クラブも一緒になって3世代交流が再開でき、参加され

た高齢者のみなさんも大変よろこんでいました。



▲ラジオ体操後、みんな揃って「はい、笑って！」

### 地域支援員 堀 竜二



▲第2回伊崎田コミュニティ協議会設立準備委員会の様子

伊崎田地区で、第2回コミュニティ協議会設立準備委員会が6月30日に開催されました。当日は21名の地区の準備委員の参加があり、4班に分かれてそれぞれ郷土愛に満ちた雰囲気の中、地域の良い点や課題点などを出し合うワークショップが行われました。その後には、各班から取りまとめた意見の発表が行われ、

みなさん主体的にそして積極的に取り組む様子が印象的でした。

コミュニティ協議会設立の目標を来年4月に掲げ、次回以降はアンケート結果やワークショップで出た意見を参考にしながら、一番大事な今後のまちづくり計画の策定に向けて協議を重ねていきます。

### 地域おこし協力隊 山田 剣志朗

松山町泰野の夏の風物詩「どろんこ大会」。残念ながら今年は中止になりましたが、少しでもその気分を味わいたいと思い、特別に田植え前の田んぼをお借りして「ひとりどろんこ大会」を決行しました。

恐る恐る泥に足を入れると、ぬるっとしたなんとも言えない気分。とはいえ、ここまで来たら、思い切って顔面からダイブ！全身泥だらけになると、もうおもしろくなってきました。きっと、みんなでどろんこまみれになればもっと楽しいはずですね。来年こそは開催できますように、願っています。



▲思いのほか気持ちよかったかも…。先月の市報「創刊200号記念特集」でも取り上げています。ぜひ確かめてみてくださいね！

### 地域おこし協力隊 森田 真奈



7、8月はJAあおぞらいちご部会の59軒の農家さんを1軒1軒周ってハウス施設設備、家族構成、作業スケジュールなどを伺いながらハウス現状管理台帳を作成しています。同じ品種（さがほのか）でもハウスの場所によって気候・環境が異なるので資材や暖房費用、スケジュール管理が全然違います。

いちご農家に限らず、農業は特に周りの協力や支えが大事だと改めて感じています。農業と関わるにあたって周りの環境、地域の方との交流をもっと深め、人と人との繋がりを大切にしていきたいと思っています。いちご部会の皆さんお忙しい中、気さくに答えてくださりありがとうございました。

# 図書館へ行こう。

一冊の本との出会いがあなたの人生を変える

◆9月の新刊  
「とんこつQ & A」  
今村 夏子 / 著 講談社



大将とぼっちゃんが切り盛りする中華料理店とんこつで働き始めたわたし。居場所を見つけたはずだった。あの女が新たに雇われるまでは…。表題作など、人間の取り返しのつかない刹那を描いた4篇を収録。「群像」掲載を書籍化。

- 【一般】  
「修羅奔る夜」 伊東 潤 / 著 徳間書店  
「小さき王たち 第2部 泥流」  
堂場 瞬一 / 著 早川書房
- 【児童】  
「空と大地に出会う夏」  
濱野 京子 / 作 しらこ / 絵 くもん出版  
「ワニのガルド」おーなり 由子 / 作・絵 偕成社  
「めをさませ」 五味 太郎 / 作 絵本館

◆図書館からのお知らせ  
催し物の参加に際しては、コロナ感染症対策にご協

開館時間 平日9時～19時（土日・祝日は18時まで）

■問い合わせ先：志布志市立図書館 TEL 472-3322  
力をお願いします。

また、都合により日程・内容など変更する場合がありますので、詳細は市立図書館ホームページをご覧ください。

- おはなし会（志ふれあい交流館）14時30分～  
【9月】24日（土）  
【10月】22日（土）
- アニメ上映会（志ふれあい交流館）14時30分～  
【9月】18日（日）  
【10月】2日（日）・23日（日）
- 休館日  
【9月】20日（火）・21日（水）・26日（月）  
【10月】3日（月）・11日（火）・12～20日（蔵書点検）・24日（月）・31日（月）  
※蔵書点検のため、10月12日（水）～20日（木）まで休館します。

皆さんに確実に資料を提供するため、この期間に全館一斉点検し、書棚の整理なども行います。ご不便をおかけしますが、ご理解いただきますようお願いいたします。

# 文芸

## 俳句（志布志左右俳句会）

扇風機	木漏れ日の	入梅や	深緑	わが心	つゆ明けの	投句なほ	蜩くるまで	俳句
観て祖父偲ぶ	光のどけし	降る雨のごと	風に吹かれて	おもむくままに	礎に誓う	生きる希望や	沈黙考	（志布志左右俳句会）
時代劇	宝満寺	悩み降る	蝶が舞う	半夏生	不戦かな	夏木立	左右忌です	
五代 真人	鈴木 泉	武田 佐俊	西山 一郎	肥後 洋子	里平 信義	八久保 千鶴子	暉峻 康瑞	

9月号の記事で、特に良かった記事・分かりにくかった記事があれば教えてください。

良かった：

分かりにくかった：

ご協力ありがとうございました。

## 市民のこえ

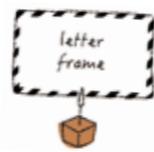

●地元志布志市を離れ県外で生活し50年。志布志生まれの娘が、200号特集に写真を提供し掲載されました。最近帰省できておりませんが、志布志中につながらる急坂はまだあるのか気になります。(PN 匿名希望 70代)

200号記念特集にもお写真を提供いただきありがとうございます。多くの皆さんの協力で紙面をつくる事ができていると実感する特集になりました。そして急坂時見坂のことかと思えます。まだ健在ですよ！

●写真がたくさん使われていて、鮮やかなページが多く楽しく読んでいます。志布志市に引越してきて3年。まだまだ知らないところだらけなので情報集めに使っています。

●紹介ページを見て、子どもの遊園地デビューには是非ダグリ岬遊園地を利用したいと思いました。(PN ユイト 20代)

LINEでの投稿ありがとうございます。小さい子どもから、おじいちゃん、おばあちゃんまで楽しめるダグリ岬遊園地。楽しいデビュー戦になると思います。ごゆっくりお楽しみください！

## ふるさと納税 県内2年連続1位

市長コラム 下平 晴行

ふるさと納税は、「生まれ育ったふるさとに貢献できる」、「自分の意志で応援したい自治体を選ぶことができる」寄附制度となります。志布志市は、シテイセールス事業の一環として特産品振興に重点を置き、これまで取組を進めています。本市自慢の肉類や、観光資源としても魅力のあるうなぎは2つのカテゴリーで全体の返礼品の約8割を占めるお申込みをいただいております。特産品PRの絶好の機会と捉えています。

令和3年度においても、多くの皆様のおかげをもちまして、全国から52億9767万円の寄附を頂きました。全国では15位の寄附額であり、県内では2年連続1位です。志布志市へふるさと納税をしてくださる方々に心から感謝申し上げます。また、返礼品に

全国的皆様から頂いた寄附金は、そのうち30%が市の地場産品など返礼品購入費用、約25%が返礼品の送料や寄附証明書の発行などに係る事務費、残りの約45%がまちづくりへの貴重な財源となります。温かいご支援を基に魅力ある事業を続けていくことが、更なる志布志ファンの確保や多くの寄附にもつながっていくと考えます。

コスト削減にも注力し、市を挙げて取り組んでまいりますので、市民の皆様の一層のご協力をよろしくお願いいたします。



## サロンに行こや 《第8回/隔月掲載》 表「ゆるり」サロン (松山町) 表公民館 / 毎月第2水曜日



### どんなサロンですか？

平成28年4月に設立し、7年目を迎えました。誰でも自由に参加できるサロンであり、ボランティア活動を重視し、各自できることを自主的に行っています。ふれあいの拠点となっており、最近は米寿の祝いもしました。野菜や花の苗なども分け合っています。

### 今回のサロンの内容は？

フラワーアレンジメントを楽しみました。会員の中に経験者がいるので、教わりながらかわいい作品が出来ました。

自治会の垣根を越えて、仲良く取り組んでいます。



佐野 スミさん

志布志市社会福祉協議会では、市内56カ所で開催しているサロン活動を支援しています。一人暮らしや家の中で過ごしがちな高齢者の方や地域住民（ボランティアなど）が、自宅から歩いて行ける公民館や集会所などに集い、おしゃべりや体操など「気軽に」「無理なく」「楽しく」参加されています。サロンに参加してみたい、サロンを立ち上げたい方など、詳しくは市社会福祉協議会（TEL 472-1800）までお問い合わせください。



## 大きくなあれ



志乃ちゃん(4歳)・光秀ちゃん(1歳)  
志布志町帖

### ご家族からのメッセージ！

元気いっぱいパワフルな志乃ちゃんと、ニコニコ笑顔でみんなを癒す光秀くん。二人とも、これからどう成長するのか本当に楽しみ！きょうだい仲良く、志布志の大自然でのびのび大きくなってね。



柊稀ちゃん・稀晴ちゃん(11カ月)  
志布志町帖

### ご家族からのメッセージ！

ににいの活発さに負けず、元気いっぱいな柊稀、稀晴。双子で大変さは2倍だけど、嬉しいことも可愛さも2倍だよ！家族にたくさん癒やしをありがとう。これからも3兄弟仲良く元気になってね。



琉聖ちゃん(6歳)  
松山町新橋

### ご家族からのメッセージ！

おともだちとお話するのが大好きで、初めて出会った子たちともすぐに仲良くなれる話し上手なりゅうせいくんです。いつもりゅうちゃんスマイルで家族を癒やしてくれてありがとう。

このコーナーは  
インターネット版では  
ご覧いただけません。  
ご了承ください。

お便りお待ちしております

市報しぶしを読んだ感想、今後取り上げてほしい話題や記事、あなたの身近な出来事などをお書きください。

頂いたお便りの一部は、「市民のこえ」に掲載させていただきます。なお、個別の回答はいたしません。寄せられた内容を掲載する際、趣旨を変えない程度に添削することがあります。

お便り・LINEをいただいた方の中から、抽選で読者プレゼントをお送りします。なお、当選発表は発送をもってかえさせていただきます。

点線に沿って切り取ってください →

郵送の場合は  
お手数ですが  
63円切手を  
お貼りください

郵便はがき

899-7192

志布志市役所 企画政策課  
地方創生広報戦略係

市報しぶし「読者プレゼント」係行

(No.201/2022-9)

プレゼント プレゼントの答え  
要(A・B)・不要 ○日

●ご氏名 \_\_\_\_\_  
フリガナ \_\_\_\_\_  
●年代 代 \_\_\_\_\_  
●ペンネーム \_\_\_\_\_  
※記入のない場合、「ペンネームなし」で掲載いたします。  
●ご住所 □□□ - □□□□ \_\_\_\_\_  
●電話番号 ( ) - \_\_\_\_\_

今月のプレゼント

- A. 蔵ノ志 ディスティラーズカット 2022
  - B. 歩く一日
- 各5名様にプレゼント



- AまたはB、ご希望のプレゼントを選んでください。
- 蔵元直売所で直接受取りになります。
- ご応募は満20歳以上の方に限らせていただきます。

今月のクイズ

○に入る1文字の答えは、この広報紙のどこかにあります。

Q. 志布志市自主文化事業 吉俣良コンサートの開催日は11月何日?  
11月○日

市公式LINEで発行日の19時にプレゼントの情報と応募フォームを配信

市公式LINEからの応募 9月30日(金) 23時59分まで  
お便りなどでの応募 9月30日(金) 消印分まで



一題 字一

香月小学校6年生  
莉央南さん

習字で最高段位を取ることが目標の莉央南さん。趣味は手芸やお菓子作り。将来はものづくりに携わる仕事をしてみたいとお話してくれました。

交通事故発生状況

2022年7月末現在累計(2022年1~7月)

【 】は前年比

区分	鹿児島県	志布志市
発生件数	1,701【▲ 350】	21【▲ 12】
死者数	19【▲ 7】	0【 0】
傷者数	1,914【▲ 360】	23【▲ 11】

【編集後記】  
子どもの頃は、ロケット花火やねずみ花火のような派手な花火が好きでしたが、大人になると静かな線香花火がいいなあなんて。さてそんな「線香花火」、そう聞いてどんな形や色を思い浮かべますか？ 関西出身の私は、棒状の持ち手の先に火薬がついた「スボ手牡丹」と呼ばれるやつです。実は地域差があつて、全国的にはカラフルな紙を巻いた「長手牡丹」が優勢ですが、しぶしの皆さんはどちらですか？ いずれも燃え方は同じなので、夏の終わりに線香花火のわびさびを感じてみてはいかがでしょう。か。(山田)  
目標がその日その日を支配する。私たちが大切にしている言葉です。日々の生活において、長期・短期、大なり小なり目標を立てていますが、なかなか達成できないものです。「8月は月間30万歩」歩く。目標を立てましたが、1日平均8700歩で、目標達成はならず。それでも、先月に比べたら歩いていたので、いつもより短めの間隔でラーメン店へ。「中サイズ、中サイズ」と自分に言い聞かせていたのに、無意識のうちにスルスルと「大サイズ」を押ししていました。消費量だけは、いつも簡単に上方修正されてしまいます。皆さんも小ささまざまな目標を立てて生活してみてはどうでしょうか。(橋川)

市の人口

令和4年7月末現在

人口：29,880人(-5人)  
男性：14,322人(+4人)  
女性：15,558人(-9人)  
転入等：105人 転出等：77人 出生：14人 死亡：47人  
世帯数：15,347戸(+14世帯)

志布志港

令和4年6月分

●貿易船入港隻数：56隻(日本5 外国51)  
●輸出：18億90百万円  
主な品名：ゴム製品、原材料(木材)  
●輸入：201億39百万円  
主な品名：穀物(とうもろこし)、飼料(植物性油かす)

『しづしエフエム』（志布志市提供）は、毎月第2・第4金曜日 午後7：00と  
 翌土曜日 午前9：00から15分間、次のFM局で放送しています。（行政告知端末は5ch）

FM志布志 **78.1MHz** **FMかのや** **77.2MHz** **FMきもつま** **80.2MHz**

おすすめFMネットワークHP → <http://www.0033fm.net/>

ケーブルテレビでは、志布志市の話題を市民チャンネル(111ch)で放送しています。

**【SBS元気告知板】** 更新日 毎月1日・16日 16:50~/20:50~/22:50

**【元気アップ体操】** 6:54～(立位Ver.) 11:54～(座位Ver.)

**【てげじゃっどニュース】** 月曜～金曜 7時/12時/17時/21時/23時

**【まこちおもして!志布志にバンザイ】** 更新日 毎月1日・16日

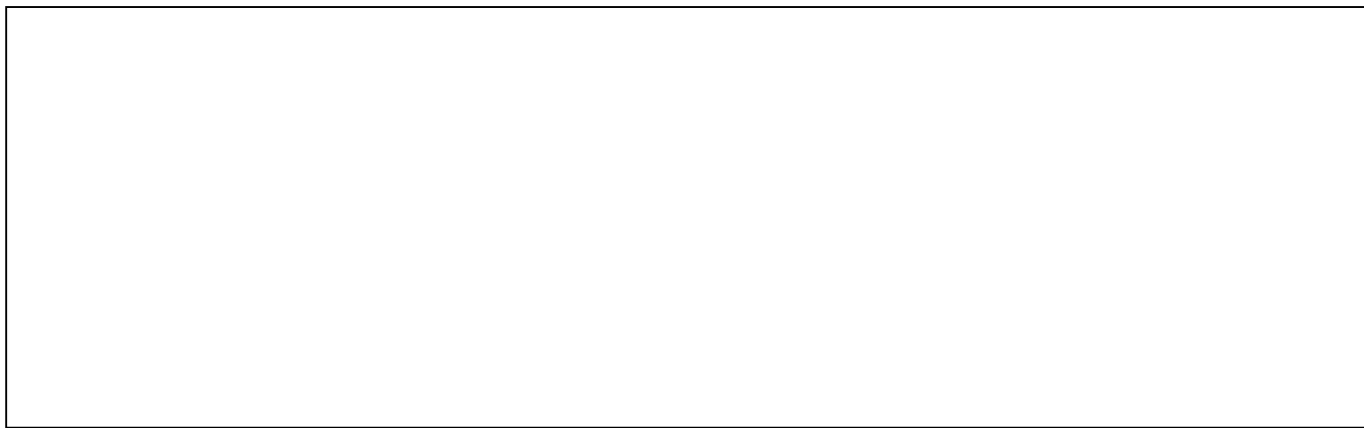
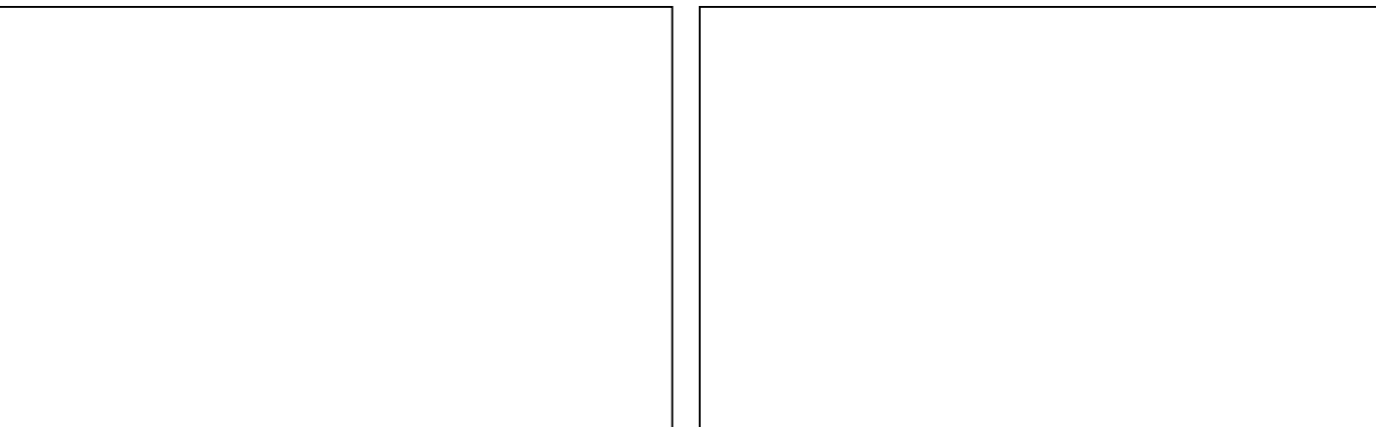
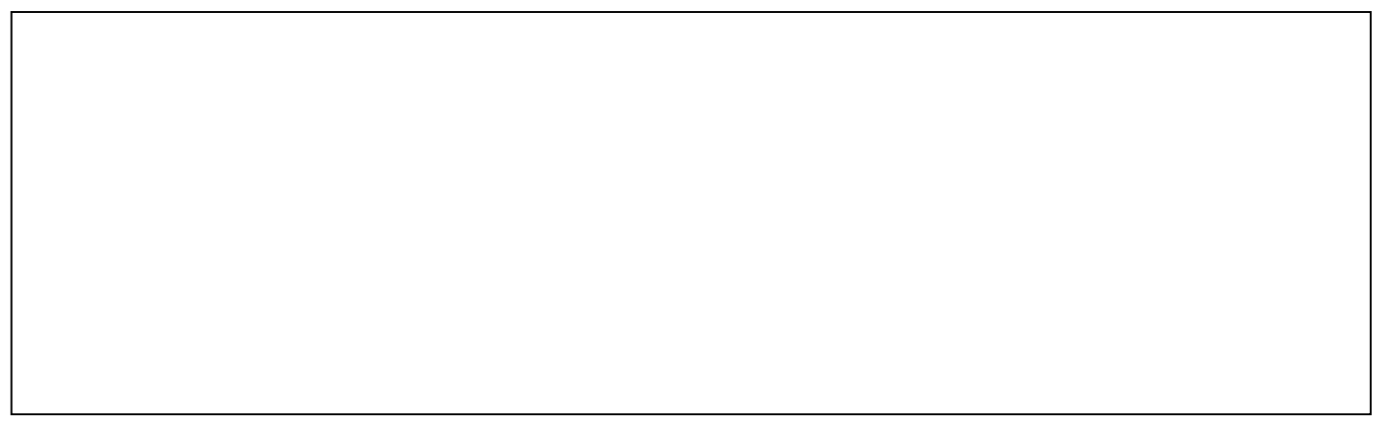

「市報しづし」に  
 広告を載せませんか？

1 枠 縦 56mm × 横 90mm 10,000 円  
 2 枠 縦 56mm × 横 180mm 20,000 円

■問い合わせ先：企画政策課 地方創生広報戦略係  
 Tel. 472-1111 (内線 448)

### チョイソコしづしアピア停留所の位置変更のお知らせ

これまでアピア停留所は正面入口前でしたが、今回「チョイソコ専用」駐車場を設置いたしました。場所は、外階段、エレベーター隣の駐車場となります。安心して乗降できるようになりましたので、是非ご利用ください。新規登録も受付中です。

■問い合わせ先：企画政策課 企画調整係  
 Tel. 472-1111 (内線 443・442)



▲チョイソコしづしサイト



▲「チョイソコ専用」と書かれた駐車場

志布志市には「日本どんのお墓があります。」お墓の横には歴史が書いてある看板も。多くの方に歴史やカルタを知ってもらいたいです！

かるたの句  
 日本ど「ん」日本一の天気当て

▲「日本どんのお墓」は市役所志布志庁舎から南へ徒歩約3分

令和4年度市民広報紙編集員の安川和祈さんが、大好きな「志布志市郷土かるた」にまつわるスポットを紹介します。



# 【暮らしのカレンダー】

9月		
14日	水	
15日	木	●もの忘れ進行予防相談会【有明】※1 (13:30～15:30 有明地区公民館小会議室)
16日	金	
17日	土	
18日	日	●マイナンバーカード出張申請サポート窓口 (10:00～17:00 サンポート志布志アピア)
19日	月	
20日	火	●大隅地区司法書士法律相談※2 (13:00～15:00 2階相談室)
21日	水	●看護職による就業相談 (10:00～12:00 志布志ふるさとハローワーク) ●女性支援相談室【松山】 (13:00～17:00 新橋地区公民館)
22日	木	●行政相談 (13:00～16:00 2階相談室) ●マイナンバーカード申請・交付臨時窓口※3 (17:20～19:00 2階市民税務課)
23日	金	
24日	土	
25日	日	●マイナンバーカード申請・交付臨時窓口※3 (8:40～12:00 2階市民税務課) ●マイナンバーカード出張申請サポート窓口 (10:00～17:00 サンポート志布志アピア)
26日	月	
27日	火	
28日	水	●年金移動相談所【有明】※3 (9:30～15:30 有明地区公民館小会議室)
29日	木	
30日	金	

10月		
1日	土	
2日	日	●マイナンバーカード出張申請サポート窓口 (10:00～17:00 サンポート志布志アピア)
3日	月	●よろず支援拠点定期相談会※4 (10:00～16:00 2階相談室)
4日	火	●大隅地区司法書士法律相談※5 (13:00～15:00 2階応接室)
5日	水	●女性支援相談室【志布志】 (13:00～17:00 市文化会館)
6日	木	●志布志市プレミアム商品券引換販売(～9日まで) (10:00～20:00 市文化会館) 11日以降は商工会各所(15時まで 土日祝除く)
7日	金	
8日	土	
9日	日	●マイナンバーカード出張申請サポート窓口 (10:00～17:00 サンポート志布志アピア)
10日	月	
11日	火	

※1 事前予約制です。地域包括支援センター（有明地区公民館内）TEL 474-1111（内線 361）までご連絡ください。

※2 事前予約制です。2階総務課 文書法制係  
TEL 472-1111（内線 418）までご連絡ください。

※3 事前予約制です。市役所市民年金係までご連絡ください。

※4 事前予約制です。2階港湾商工課 商工振興係  
TEL 472-1111（内線 271）までご連絡ください。

※5 事前予約制です。2階地域振興課 総務係  
TEL 474-1111（内線 213）までご連絡ください。

## 今月の納税

- 固定資産税（3期）
  - 国民健康保険税（5期）
  - 介護保険料（5期）
  - 後期高齢者医療保険料（5期）
- 納期限：9月30日(金) 口座振替：9月26日(月)

## 受け取りましたか？マイナポイント

受け取りには、9月30日までにマイナンバーカードをつくる必要があります。



まだカードをつくっていない方のご自宅に、QRコード付き交付申請書を順次お届けします。お届けは7月から9月頃を予定しています。



QRコードをスマートフォンなどで読み取ることで、簡単にカードの申請ができます。

そろそろあなたもマイナンバーカード



詳細はこちら！