

～やすらぎとにぎわいの輪が協奏するまち…



SHIBUSHI 2009

しぶし

8
AUGUST
平成 21 年 8 月号
鹿児島県志布志市

CONTENTS No.44

- ・男女共同参画だより・・・ 2
- ・共生・協働・自立・・・ 20
- ・保健師メモ・・・ 26
- ・まちの話題・・・ 6
- ・衆議院議員選挙のお知らせ・・・ 21
- ・健康づくりコーナー・・・ 27
- ・志布志市暮らし・・・ 15
- ・市長コラム・・・ 22
- ・市民の広場・・・ 28
- ・GOGO志布志港・・・ 16
- ・図書館へ行こう！・・・ 23
- ・お知らせ・・・ 32
- ・エコ通信・・・ 18
- ・教育委員会情報ネット・・・ 24
- ・暮らしのカレンダー・・・ 42



7月22日、今にも雨が降り出しそう…子どもたちは日食を見ることができたのでしょうか？答えはまちの話題で！（有明小学校）

志布志市は、平成19年に、男女共同参画社会の実現のために基本計画を策定しています！

ひと
男女がともに認め合い、いきいきと輝くまちをつくろう
ひと
「男女がともに輝くまちづくりプラン」

基本目標Ⅰ	基本目標Ⅱ	基本目標Ⅲ	基本目標Ⅳ	基本目標Ⅴ
一人ひとりの人権が尊重される男女共同参画社会を目指します	あらゆる分野への男女共同参画を促進します	性別や職種に関わりなく個人の能力を発揮し、働き続けることのできる社会を目指します	だれもが安心して暮らすことのできる社会を目指します	男女共同参画社会を目指し、推進体制を整えます

平成20年度の事業達成率は **68.5%** !

策定した「男女(ひと)がともに輝くまちづくりプラン」を、市役所の各課がそれぞれの事業について、平成24年度までに達成する数値目標を掲げて取り組み、年度末にその成果を報告しました。

市民20名で構成される男女共同参画推進懇話会がその成果について事業評価した結果、平成20年度の事業達成率は**68.5%**となりました。

また、平成21年度の審議会等の女性登用率は、昨年の27.7%から**28.3%**に上昇しましたが、さらにいろいろな方針や政策決定の場に女性の意見や要望が活用されるように平成24年度までに**32%**の登用率を目指します。

気をつけましょう！
こんな表現

私達が無気なく日常生活で使っていることばの表現の中に、偏ったものがあるようです。男女の関係を対等に表現するよう気をつけましょう。

よく使う表現	言いかえたい例	理由
父兄	保護者、父母	男女平等の表現に。
サラリーマン、OL、キャリアウーマン	会社員	
女医、女流作家、女社長、女性議員	医師、作家、社長、議員	
婦人	女性	女性を強調した表現です。
看護婦、保母、保健婦	看護師、保育士、保健師	
スチュワーデス	客室乗務員(キャビンアテンダント)	
主人、奥さん、嫁、婿	夫、妻、配偶者、子の妻、子の夫	家に属したような表現になります。
嫁にやる(もらう)、娘を片付ける	結婚する	



「それいゆ」とはフランス語で「太陽」「ひまわり」のことです。

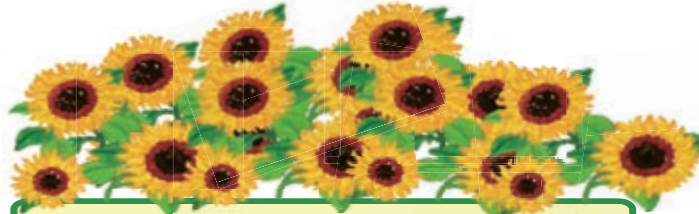

「男女共同参画社会」とは？
「男」「女」に関係なく、人間として個性や能力を発揮して、それを尊重する社会です。

Vol. 5 2009・8月号

「男女共同参画社会基本法」が施行されて10年目を迎えました。

「男女共同参画社会基本法」の5つの基本理念

- 男女の人権の尊重**：男性も女性もひとりの人間として、能力を発揮できる機会の確保
- 社会における制度又は慣行についての配慮**：固定的な役割分担にとらわれず、男女が様々な活動ができるように社会の制度や慣行のあり方を検討する
- 政策等の立案及び決定への共同参画**：男女が対等なパートナーとして、あらゆる分野において、方針の決定に参画できる社会を確保
- 家庭生活における活動と他の活動の両立支援**：男女が対等な社会の構成員として、お互いに協力しながら家族としての役割を果たしながら、仕事、学習、地域活動などを行う
- 国際的協調**：男女共同参画社会づくりのために、国際社会と共に歩み、他の国々や国際機関と相互に協力

男女の地位の平等感について (平成18年度「志布志市男女共同参画に関する住民意識調査」より)

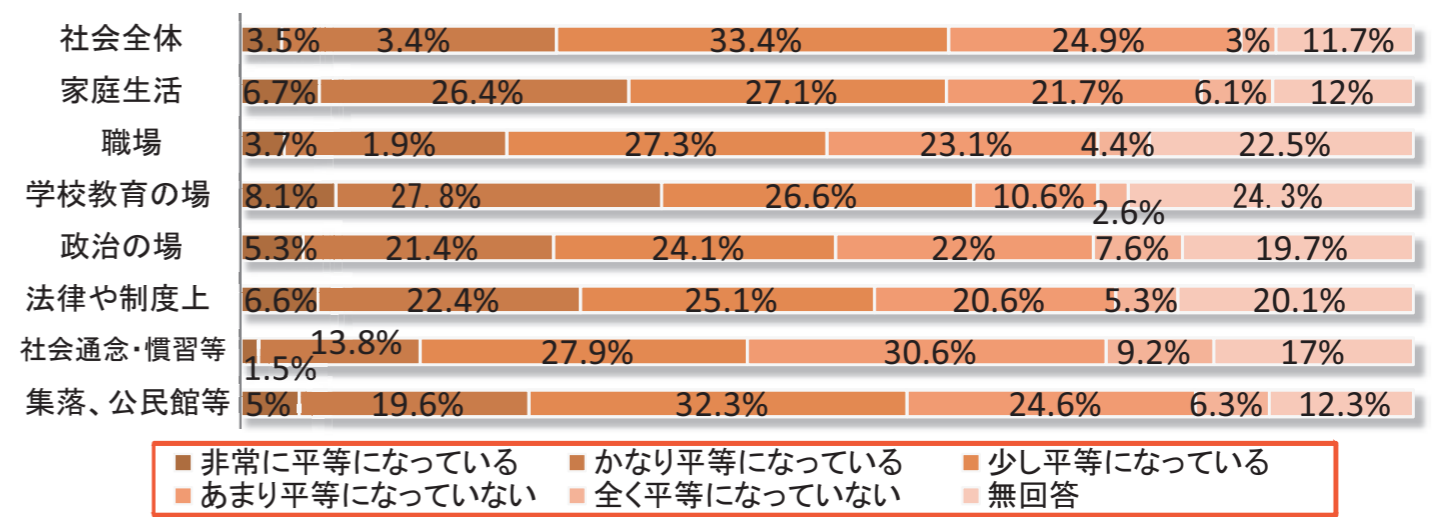

**女性支援相談室の開設と
フリーダイヤルを設置しています**

- 日時 毎月、第1・第3水曜日 午後1時～5時
- 場所 志布志市役所隣、有明改善センター内
- 対象者 志布志市内にお住まい又は勤務されている女性
- 女性支援相談のフリーダイヤル

なやむ おごじよ
0120-786-054
(平日 8:30～17:00)

※相談室開設日以外は女性支援対策室につながります。

■問い合わせ先 企画政策課男女共同参画係 Tel 474-1111 (内線 250・255)

**「親子いっしょに！とうちゃん講座」
を開催しました**

7月25日(土) 開田の里 参加者 親子10組

～参加した子ども達の声～
◆お父さんと一緒に
楽しかったあ～!!
◆とても美味しかったけど
硬かった。
(つなぎなしのそばでした)

お父さんたちが、夏休みに入った子どもと一緒に「そば打ち」を体験し、親子で粉にまみれながら、楽しく、にぎやかな時間を過ごしました。

これをきっかけに、家庭においても「男は仕事、女は家庭」という「固定的役割分担」を見直すきっかけになるといいですね。

次は、魚のさばき方や料理の基礎などの「男性料理講座」を計画しています。多くの方ご参加をお待ちしています。



お父さんたちが汗だくでこねました。



切った麺はふぞろいの大きさに・・・。



作ったそばをいただきます。お父さん、ありがとう。

長い老後

高齢化が進み、平均寿命が延びて、夫婦だけで暮らす時間が長くなってきています。しかし、その一方で「熟年離婚」「定年離婚」と言われる現象も多く見られるようになりました。

一緒に旅行したいと考える相手について、男性は夫婦で行きたいと考える人が多く、女性は家族や友人と行きたいと考える人が多いようです。

「今まで会社で一生懸命働いてきた、退職後は家庭でゆっくり暮らしたいものだ」と夫が思っても、妻の方はどうでしょう。家の中でゴロゴロするだけで「メシ、フロ、寝る」では、夫の身勝手さに不満を抱える妻も少なくないようです。

定年後の生活を充実したものにするためには、夫婦のあり方は一番重要なテーマです。これまで、家事は多くの男性の役割分担から外されてきました。しかし、これからのよりよい家庭生活をつくり上げていくためには、男性が家事に積極的に参加することが大切です。

今日からでも遅くはありません。「おーいお茶！」と言う前に、これからは役立つお父さんを目指し「家庭での居場所づくり」を始めてみてはどうでしょうか。



**家庭内での役割分担
(掃除、洗濯、炊事など)**

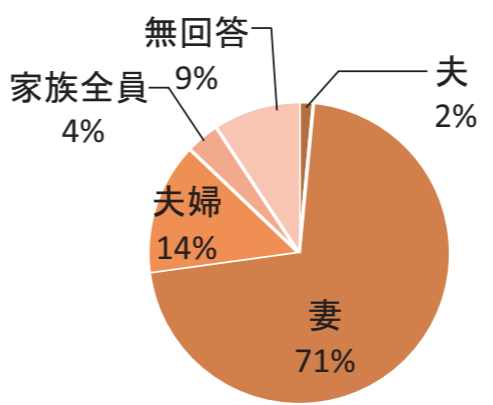

(備考)志布志市男女共同参画に関する意識調査結果(平成18年度実施分)より作成

同居期間別離婚件数の年次推移

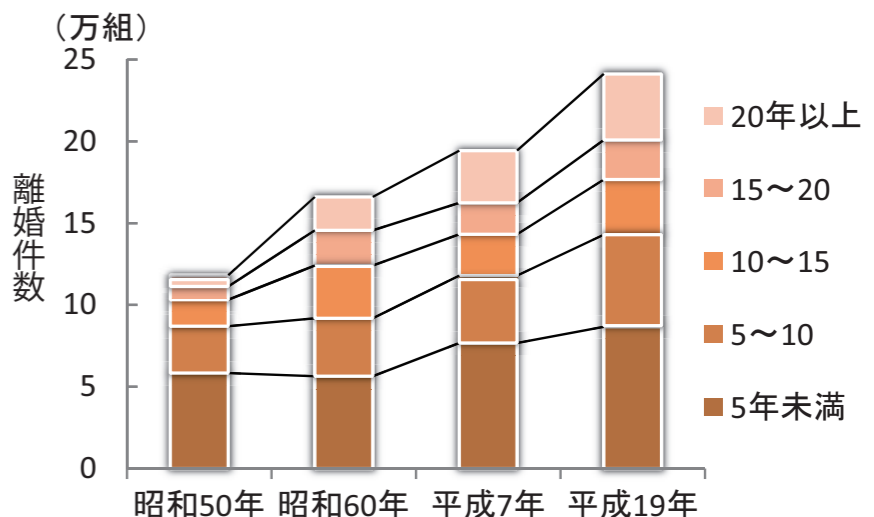

(備考)厚生労働省「人口動態統計」より作成

**お知らせ！「あなたもわたしも輝くまちに！」
男女共同参画シンポジウム**

なんだか難しそう・・・
私たちに関係あるの？



「男女共同参画」って聞いたことはあるけど・・・

■基調講演
講師 水谷護人氏
(みやざき中央新聞編集長)

「男女共同参画」についてもっと聞いて、知って、身近に感じてみませんか。

- 期 日 平成21年11月28日(土) 午後1時30分～4時まで
- 会 場 志布志市文化会館
- 参加費 無 料
- 内 容 講演会、シンポジウム(体験や活動発表)、パネル展示
- ※ 託児室もありますので事前にお申し込みください。

**ともに輝く男女
vol.5
～ボランティア活動～**

いちの会主催のげんき市は志布志支所近くの昭和通で毎週金・土曜日(9時～15時)開催しています。



笑顔が素敵なみなさん

今回は、ボランティアグループ「いちの会(川畑充子会長 会員25名)」「げんき市で活躍されている高吉聖子さん、福岡セツ子さん、森幸子さんにお話を伺いました。いちの会は、旧志布志町で女性議会に参加したメンバーを中心に平成17年5月に発足しました。

Q 「げんき市」を始められたきっかけについて?
昭和通り商店街を昔みたいにして活性化させたい思いから立ち上げました。一人ひとりの「元気」を地域の活力へつなげていきたいですね。

Q 具体的な内容や魅力について教えてください。
毎週金・土の午前9時から午後3時まで採れたて野菜、鮮魚、郷土菓子、雑貨などの販売を行っています。安さと新鮮さではスーパーに負けません。早朝から長蛇の列ができて驚きますよ。ぜひ、お立ち寄りください。

Q ボランティア活動について?
いろいろな情報交換をしながら、気の合う仲間との活動はとても楽しいですよ。

Q 今後の目標をお聞かせください。
「継続は力なり」ですからね。みなさんがここに来ればホッとできる憩いの場を目指して、新しいアイデアを取り入れながら、これからも、まちづくり活動を大切にしていきたいです。

【お詫び】市報7月号「ともに輝く男女～看護師」の記事でご紹介しました中村政樹さんのお名前に誤りがありました。お詫びのうえ訂正いたします。



につぼん丸が志布志港に初入港

7月6日、大型客船「につぼん丸(2万1903ト)」が志布志港観光バスに初寄港しました。

これは、商船三井客船のツアー「九州・宇和島・宿毛クルーズ」による寄港で、太鼓の演奏のほかハモ宣伝隊による特産のハモの吸い物、和香園のお茶などで約400人の乗客を歓迎しました。また、志布志市造園協会と志布志市シルバー人材センターの手によるひまわりの「志」の花文字に乗客は驚いていました。歓迎式典でにつぼん丸の白川光晴船長は「とても温かいおもてなしありがとうございます」と話しました。また、機会があれば訪れたいと思います」と話されました。

志布志港初入港の歓迎式典であいさつする白川船長

第一回志布志市畜産振興大会

7月17日、やっつくふれあいセンターで、600人が集まり畜産振興大会が盛大に開催されました。これは、市内各畜産生産部会や各地区農協、県酪農組合志布志支所及び志布志市により今年6月に発足した志布志市畜産振興協議会が主催したものです。今回の畜産振興大会は、畜産振興協議会の設立を記念すると共に、市内畜産農家の皆さんの交流を図るため初めて開催されました。各種表彰や講演会のほかお楽しみ抽選会も行われ、活気溢れる大会となりました。



多くの関係者が出席しました

社会を明るくする運動は、全ての国民が、それぞれの立場において力を合わせ、犯罪のない地域社会を築こうとする全国的な運動で、今年で59回目を迎えました。この一環として、有明地区の保護司、更生保護女性会およびBBS会の皆さん約20人が、7月8日、地区内の小・中学校訪問を行いました。この訪問は、各学校の実情を知るとともに、更生保護女性会の皆さんが作った「ぞうきん」を贈呈するもので、20年以上継続している活動です。訪問先の学校では、贈呈された「ぞうきん」を有難く使わせてもらいますという、子供たちの元気なあいさつを受けました。



市役所前で行われた学校訪問の出発式

高齢者の事故ゼロを目指して

7月28日、志布志警察署で「交通安全いきいきクラブ0・0コンテスト」に参加する3つの老人クラブへの指定書交付式が行われました。これは、8月1日から半年間の無事故・無違反を目指して交通安全意識向上と高齢者の交通安全行動の輪の拡大を図ることを目的に行われるもので、コンテストに参加する通山高砂長寿会と下通山老人クラブ楽生会、しぶあい老人クラブの代表が警察署を訪れ、指定を受けました。各代表は指定書を受け取ると「他の高齢者の模範となるように無事故・無違反を目指して頑張ります」と力強く抱負を述べました。



高齢者のお手本となるべく挑戦します！



市役所で表彰伝達が行われました

九州地方整備局長表彰を受賞

7月21日、福岡県で行われた平成21年「海の日」表彰式典で志布志市が九州地方整備局長表彰を受賞しました。

これは、志布志港新若浜地区多目的国際ターミナルの一部、新若浜地区国際コンテナターミナルが供用開始されたほか、これまで、志布志港の発展のため、東京や福岡などでの港湾の振興・整備促進のための要望活動、情報交換の場に積極的に参加したことに対する感謝状です。

7月22日、市役所で国土交通省九州地方整備局志布志港湾事務所の外柵保勝所長から伝達を受けました。今後、市では更なる志布志港の発展に向け取り組みを続けます。

松山神社の六月灯

7月25日、新橋地区の松山神社で、恒例の六月灯が開催されました。小雨の降る中、神社から新橋公民館まで、松山小学校鼓笛隊を先頭に、各地域の子ども会が中心に作成した手作りの神輿パレードがあり、大勢の沿道の声援を受けながら、元氣よく練り歩きました。夜は、境内を子どもたちが製作した灯籠で飾り付け、舞台では保育園児や踊り・太極拳などいろいろな催し物のほか花火も打ち上げられました。この六月灯は、南九州特有の夏の風物詩で、実行委員会はこの伝統を守り続けていこうと誓いを新たにしています。



手作りみこしでパレードしました

みなとまつりクリーン作戦。みなとまつりに向けて市内各地でクリーン作戦が行われました。そのなかで、7月24日、まつり会場周辺の清掃活動を鹿児島信用金庫ハッピー会(榎和臣代表)の会員20人が行いました。同会は鹿児島信用金庫本店の80周年を記念してみなとまつりの時期になるとごみ拾いのほか除草作業等を行っており、今年で15年目になります。この日も、雑草や歩道沿いに溜まった砂などトラック2台分を搬出しました。代表の榎さんは「来場者に少しでも気持ちよく過ごしていただきたい」と話していました。また、ごみは持ち帰ってほしい」と話していました。



クリーン作戦を行ったハッピー会の皆さん

薬物乱用防止を呼びかけ

7月12日、志布志保健所の主催で薬物乱用の防止を呼び掛ける「ダメ。ゼッタイ」普及運動ヤング街頭キャンペーンが、市内の大型量販店等で行われました。これは、麻薬等の薬物乱用問題が全世界的な広がりを見せており、中高生など青少年の間で薬物乱用に対する警戒心や抵抗感が薄れているため、その防止を呼びかけるために行われているものです。

当日は、中高生やボランティア等300人が参加し、買い物客にリーフレットを配り、薬物乱用の怖さを訴えていました。また、薬物撲滅支援のための募金も行われました。



買い物客に薬物の怖さを訴える生徒



松山中学校剣道部が全国大会へ
7月21日、22日、鹿児島市で開催された県中学校総合体育大会で松山中学校剣道部が団体女子で優勝し、全国大会出場を決めたほか、男子個人戦で折田将大さんが準決勝まで勝ち進み九州大会出場の切符を手に入れました。
女子団体戦では、昨年12月の新人戦、今年5月の県大会準優勝のプレッシャーから初戦では動きが堅かったのですが、勝ち進むにつれて日頃の練習の成果を発揮していました。
8月3日、全国大会、九州大会の出場を前に市役所を訪れた剣道部の皆さんは「県の代表として恥じないように頑張りたい」と抱負を述べました。8月20日から熊本県で開催される全国大会での活躍を期待します。



活躍した松山中学校剣道部の皆さん



ウミガメを手に歓声をあげる子どもたち

海開きでウミガメの放流
7月11日、ダグリ岬海水浴場で海開きが行われました。この海水浴場は、市内唯一の海水浴場で、きれいな砂浜と良好な水質が特徴です。
安全を祈願する神事のおと、志布志市内にある3つの保育園の園児たちが、歓声を上げながら一斉に海に入り水遊びを楽しんでいました。
その後、子どもたちは、昨年9月にふ化し、大黒リゾートホテルで保護していたウミガメの放流を行いました。
体長10センチほどに成長したウミガメは元氣良く泳いで沖へと向い、園児たちは手を振りながら見送っていました。

トラフグの稚魚を放流
7月10日、夏井漁港でトラフグの稚魚の放流が行われました。この放流は、水産資源の保護を目的に20年程前から毎年行われています。
放流には、海や魚に親しんでもらおうと有明地区の保育園児59人も参加しました。子どもたちは、小雨がぱらつく中、体長5センチ程の稚魚を波打ち際まで運び海に放しました。
放流後、参加した全員で「大きくなつてね」とトラフグの稚魚に呼びかけ、成長を願いました。
このトラフグの稚魚は1年後には30センチ前後まで成長するというのです。放流をした古川梨乃ちゃんは「楽しかった。赤ちゃんはかわいかった」と話していました。



一斉に放流を行う子どもたち



紙芝居に夢中になる泰野小学校の児童

中学生が読み聞かせに挑戦
7月10日、松山中学校3年2組の文化部と希望者8人が、隣にある泰野小学校の1年生から4年生の児童に読み聞かせを行いました。
これは、同中学校が本年度、県読書指導研究推進校の指定を受けた取り組みの中で「小学校で読み聞かせをしてみたい」との声があり、行われたものです。この読み聞かせにむけ、生徒達は、学年に合わせた本の選択や紙芝居の準備を行っていました。
1年生教室で紙芝居をした新村奈那さんと吉元美紗さんは「最初は緊張したけど、子ども達が夢中になって聞いてくれてうれしい。また、挑戦してみたい」と話していました。

日食観測会を行いました
7月22日、日本では46年ぶりとなる皆既日食を観測しようと市内の各学校では観測会が開かれました。
有明小学校、公民館では「日食の観測を通じ宇宙を感じよう」と、講師に鹿児島天文学会会員の上田聰先生を迎えて観測会を開きました。
当日は、室内で日食の仕組みや月や星のことを勉強しました。その後観測会では、厚い雲の切れ間から太陽が現れると、子どもたちは歓声をあげて太陽を観測していました。
日食を観測した6年生の八重慶一さんは「太陽が欠けているのを見ることができて感動しました。宇宙について興味が出てきました」と話していました。

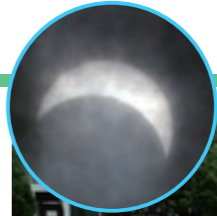

日食観測会を行いました



雲の間から見える日食に見入る子どもたち



ふだんより賑やかな教室で授業をうける子どもたち

小規模校の集合学習
7月2日、八野小学校で、潤ヶ野小学校、田之浦小学校、森山小学校の4校3・4年生計28人による集合学習が行われました。
当日は、複式・小規模校の児童と一緒に授業を行うことで、互いに刺激し合い交流し合いながら、積極的に学習参加していました。
交歓会でお互いに楽しく交流したあと、学年別に国語や算数などの学習をしました。給食を一緒に食べ、昼休みにはみんなでサッカーをしたり、清掃時間に校庭の草取りをしたりしながら、午後には体育の合同学習「ドッジボール」と、大人数での活動を味わいました。

体験学習で蓬の郷の除草作業
7月15日、蓬の郷親水公園の除草作業などを都城東高校の生徒と保護者が行いました。
これは、勤労体験学習の一環で毎年行っているもので、今年も、同校の志布志市と大崎町の生徒12人が保護者とともに蓬の郷に集合し今年植樹した山茶花の幼木の周辺の除草やアジサイの剪定作業を行いました。
暑い日差しの中で行った作業で、公園土手で雑草に埋もれていた山茶花も大分、元氣になったようです。
志布志中学校出身で自動車科2年の鶴水雄也さんは「慣れない作業で大変ですが、公園がきれいになってうれしいです」と話していました。暑い中での作業お疲れ様でした。



除草作業をする高校生と保護者



分別作業を行う八野小の児童

八野小クリーン作戦
7月16日、八野小学校の児童が、学校の近くにある校区公民館の清掃ボランティア活動を行いました。
公民館近くにあるゴミステーションの清掃では、分別されずに捨てられた、弁当がらや空き缶等を分別し、中に放置されたゴミをきれいに処理しました。また、周辺の清掃も行い、ゴミステーションは、見違えるほどきれいになりました。
また、校区公民館の清掃は、子どもたちが、老人会との触れ合い活動やそば打ち体験などで、利用させてもらっているお礼を込めて、公民館の調理場・トイレ・集会室をきれいにしました。

小松の里でボランティア

7月8日、特別養護老人ホーム小松の里で、有明地区の建設業者10社が参加して園庭の除草等のボランティア活動を行いました。
 これは、利用者の方々に暑い夏を心地よく過ごしていただくよう平成17年から取り組まれています。ボランティアに参加した30人は慣れた手つきで垣根や芝生の手入れを行っていました。
 ボランティアの代表世話人の南末男さんは「翌週には夏まつりもあるので、人生の先輩の利用者の皆さんに喜んで頂ければうれしいです」と話していました。暑い中のボランティア活動お疲れ様でした。



園内の除草作業などをボランティアで行いました

二輪車運転技能講習

7月15日、志布志自動車学校で、尚志館高校の原動機付自転車通学する生徒104人が参加して二輪車運転技能講習が行われました。
 これは、同自動車学校と志布志警察署が合同で開催したもので、講話や法規走行、事故事例を基にしたケーススタディを3班に分かれて実施しました。また、県の二輪普及協会の会員3人がオートバイの整備点検を行いました。
 点検を行った二輪普及協会の会員の皆さんは「最近では、違法改造等は少なくなりましたが、整備の行き届いていない車両が目につきます。安全のためにも愛車の点検を行ってほしい」と話していました。



二輪車の点検を行う普及協会の会員

水田の希少生物を調査

7月23日、8月から土地改良事業が行われる野井倉下段地区の生態系調査を市と県、土改連、野井倉下段地区農村環境保全協議会が行いました。
 これは、平成13年度に土地改良法が改正され、土地改良事業の実施においては「環境との調和への配慮」が義務付けられたために行われたものです。
 調査でコガタノゲンゴロウ等の珍しい昆虫なども発見され、今後の工事ではこのような希少生物の生態系に配慮した施工が求められます。
 調査に参加した坂中正人さんは「昔に比べれば昆虫の種類も少なくなりました。今後の保全活動に期待します」と話していました。



希少生物の調査を行った関係者の皆さん

自転車で日本縦断

有明町蓬原の坂口信二さんが、鹿児島県の佐多岬から北海道の宗谷岬まで2916キロの自転車での縦断を行いました。
 坂口さんは長年の夢であったこの旅を、定年退職を機に「今しかない」と挑戦したもので、5月14日に自宅を出発して佐多岬に向かい、毎日約100キロを走行し6月18日に宗谷岬に到着しました。その後、北海道を半周して飛行機で鹿児島島に帰り、空港から自宅まで4時間かけて自転車で帰りました。
 旅を終えて「様々な出会いがあったりしてとても良い旅でした。大変だったけど良い思い出しかないですね」と笑顔で話されました。



日本最北端に立つ坂口さん

手作りぞうきんのプレゼント

7月14日、松山町地域女性連絡協議会（泰野校区婦人会）が母校である泰野小学校の子ども達に手作りのぞうきんを贈りました。
 このぞうきんは会員の皆さんが、一枚一枚気持ちを入れて手縫いで作ったものです。



校長にぞうきんを手渡す会員

副会長の原口百合子さんは「いつもきれいな校庭・教室ですが、このぞうきんを使っていただき益々磨きをかけて、美しい環境で勉強にスポーツにがんばってください」と矢崎哲也校長に手渡しました。
 このぞうきんは、さっそく子どもたちに配られ毎日の掃除に活躍をしています。心温まるプレゼントありがとうございました。

国際の森でボランティア

7月16日、ダグリ岬の背後にそびえる標高270メートルの陣岳国際の森の清掃作業を志布志からも交流友の会が行いました。
 この会は、からいも交流でこれまで海外からの留学生を受け入れた家族が集まっているもので、約30年間、夏の受け入れ時期に会の交流を兼ねて清掃作業を行っています。
 会長の長岡耕二さんは「今年は、新型インフルエンザの関係で、夏の受け入れが無く残念ですが、私たちの活動は国際交流の草の根運動として続けていきたい」と話されました。その後、集まった会員はバーベキューで親睦を深めました。



思い出の木の周りを草刈り機で刈りました

原田温泉の水が復活！

有明町原田の原田小学校の近くに無料の水汲み場が出現し、地域で話題になっています。
 この水汲み場は、大崎町でボーリング業を営んでいる村田清尚さんが3年前にボーリング（試錐）して今年2月に完成したものです。
 これは村田さんが以前、火傷を負ったとき、知人に紹介され「原田温泉」に行ったらとる症状が改善したことが忘れられず、数年前にその温泉がなくなると聞き、知人の土地の一角に、ボランティアでこの施設を作りました。



汲み上げられた水に笑顔の村田さん

ダグリ岬海水浴場のごみ拾い

7月4日、株式会社サンコーの社員71人が、ダグリ岬海水浴場のごみ拾いを行いました。
 これは、海開きを前に、訪れた人に気持ちよく楽しんでもらうよう毎年行っているもので、研修勉強会・安全大会の後に行われました。
 一時間ほどの活動では粗大ごみが軽トラック1台分のほか多量の竹や木屑等が集められました。
 ボランティアリーダーの鈴木正司さんは「当社の企業活動では地域の皆様にご理解いただき、大変お世話になっております。このような活動で少しでも恩返しできればうれしいです」と話されました。



きれいになった海水浴場で記念写真

市内出身選手が柔道で活躍

7月5日、福岡県で開催された九州ジュニア体重別柔道選手権大会で、鹿児島商業高校3年の大王光貴選手（志布志出身）が、マイナス100kg級で優勝しました。
大王選手は幼少の頃に柔道を始め、現在は鹿児島市内の高校に進学しています。今年は1月に行われた県高校柔道選手権の団体戦で優勝のほか、5月のインターハイ県予選で個人優勝するなど活躍しています。
今大会は、20歳以下の大学生や社会人の出場の中で優勝することができ自信がついたと話しています。
9月13日の全日本ジュニア体重別選手権での活躍が期待されます。



チームメイト等とともに優勝を喜ぶ大王選手(右から2人目)

「志布志の鱧天」が最高賞に!

7月2日、指宿市で開催された県漁業振興大会水産物品評会で、最高賞の農林水産大臣賞に市内の岡留蒲鉾本舗（岡留洋治代表取締役会長）の「志布志の鱧天」が選ばれました。
品評会には節類やねり製品等の5部門に123点の出品があった中で、この商品は、さつまあげの具材に市内産のハモを皮ごと使用した製品でハモのうまみと食感が引き出されているのが評価されました。
7月28日、同社専務の岡留功治さんが受賞の報告に市役所を訪れました。岡留さんは「志布志市の水産加工物の一つのブランドとして確立していきたい」と抱負を述べました。



市役所に最高賞の報告に訪れた岡留専務と「志布志の鱧天」

潤ヶ野分団が県大会3位入賞

7月16日、日置市伊集院総合体育館で鹿児島県消防バレーボール大会が開催され、先に行われた地区大会で優勝した潤ヶ野分団が曾於支部の代表として出場し、3位入賞しました。
この大会は、県内の消防団が基礎体力の向上のために行われるもので、隔年で消防操法大会と交互に開催されています。
各地区大会を勝ち抜いた11チームが出場した大会で、潤ヶ野分団は抜群のチームワークで勝ち進み3位入賞を果たしました。
大会前は、日常の仕事や消防活動の後に練習を行ったという分団の皆さんおめでとうございます。



3位入賞した潤ヶ野分団の皆さん

「夢しずく」ができました

6月22日、「しずし夢しずく工房」の利用者が原材料の芋の植付けから収穫、ラベルのデザインまで全ての工程にかかわり作り上げた焼酎「夢しずく」が完成し、市役所にその報告に訪れました。
県の特産品でもある焼酎づくりを通して知的障害者が働く場を増やそうと、平成17年に、しずし夢しずく工房とその関係者の皆さんが若潮酒造株式会社との協力を得て作業を始めて4年になります。
報告に訪れた工房の皆さんは「今年もおいしい焼酎ができました。たくさんの人に飲んでほしいです」と笑顔で話していました。



完成を喜ぶしずし夢しずく工房の皆さんと関係者

2009 志布志みなとまつり

盛大に開催

7月27日、志布志みなとまつりが志布志港を中心とした特設会場で開催され約8万人の人数でにぎわいました。
当初は26日に開催予定でしたが、天候の影響により順延しての開催となりましたが、舞台演芸の地元の和太鼓グループの太鼓の演奏にはじまり、ゆかたコンテスト、約1万発の花火と会場に集まった方は存分に楽しまれていたようでした。
また、メインの尺玉連発が上がる会場内は拍手や歓声が上がっていました。

前日の26日に行われたサマーズイベントでは、護衛艦「しまかぜ」の一般公開や「さんふらわあクルージング」等も行われ、大勢の家族連れや若者が集まりました。
毎年、まつりの後のごみの散乱に悩まされる場所ですが、今年も、「リサイクルステーション」を会場内3か所に設け、分別指導を行ったところ、例年よりごみは少ないようでした。それでも多くの心無い来場者が残したごみがあり、翌日は多数のボランティアの参加によりクリーン作戦が行われていました。



志布志市暮らし

LA LA SOLEIL

Vol33. 廣岡慎吾さん (55歳)

JAそお鹿児島ピーマン専門部会会長

廣岡慎吾さん(志布志町内之倉)は、今年度、JAそお鹿児島ピーマン専門部会会長に農業公社の修了生として初めて就任しました。化学会社の医薬部門で開発を担当し、臨床試験等に没頭していた廣岡さんが、妻の明子さんとともにピーマン農家を志して志布志市に来てから9年になります。平成12年に第5期生として入所した研修の1年目は段取りも何も分からなかったためにも大変だったと振り返ります。現在、自宅の近くに廣岡さんの仕事場のビニールハウスがあり、約20軒の作付を行っています。ピーマンは他の作物と違い10月から5月という長い間収穫が続く



愛犬と一緒に志布志市暮らしを満喫する廣岡さん夫妻

め、集中力を切らさないようにするのが大変だといいます。暑い時期は早朝5時頃から8時頃まで作業を行い、日中は休息して夕方また畑に向かうといいます。収量等については「会員の中では一番下のクラス」と笑う廣岡さんですが、ここ数年はピーマンに被害を及ぼすスリップス類(植物を食害する害虫)に対して天敵を使った病害虫対策を行っているといいます。具体的にはスリップス類を捕食する肉食の昆虫(益虫)を使用して、ハウス内に侵入する害虫が増加しないようにするというものです。しかし、殺虫剤の使用が限られるなど課題も多く、収量を維持するのも大変だといいます。ピーマン栽培計画に関しては夫婦で話し合うといい、経理については妻の明子さんが、そして病害虫の防除については慎吾さんが役割分担をしています。ヨットが趣味という慎吾さんは、都会にいたときは2時間かけて海に出かけていましたが、今は10分で行けると志布志市暮らしを楽しんでいます。しかし、最近では会議等が多く時間が無いのが悩みの種だといいます。志布志市にイターンして、消防団や地域活動などにも積極的に参加し、現在は志布志市の特産品の一つでもあるピーマンの更なるブランド確立に向けて挑戦を続けています。



今年、初めて志布志市のピーマンの出荷額が10億円を突破し7月13日には記念式典が行われました。

農業公社研修生の修了式

7月14日、農業公社研修生修了式がボルベリアダグリで行われ、関係者約60人が見守る中、志布志事業所12期生2家族4人は、修了証書を手配りマン農家としての第一歩を踏み出しました。市農業公社は、市の基幹作目である「施設ピーマン」を対象に農業の経営手法や技術の実践研修を2年間実施しています。12期生の湯本智幸さんは「農業は初めてでしたが、これまでの会社と違い横のつながりの大切さを学びました」と研修の感想を述べました。現在市内には73戸のピーマン農家が18軒で栽培を行っています。



一人ひとりに修了証書が手渡されました

7月13日、志布志市のピーマンの販売金額10億円達成と、かごしまブランド産地指定を祝う大会が、大黒リゾートホテルで行われました。市では旧時代から農業公社による新規就農者の育成等によりピーマンの栽培面積が拡大しています。この度「冬春ピーマン」の出荷量がおよそ2200トン、販売金額は10億7000万円に達しました。JAそお鹿児島等が開いた記念大会では、かごしまブランド産地指定証などが披露され、大石晃平さんは「73人のピーマン部会員が一致団結し、今以上に信頼される『安心・安全でおいしいピーマン』の産地づくりを進める」と決意を表明しました。

市のピーマン販売10億円達成!



記念大会で決意を新たにしている関係者の皆さん

小学校水泳記録会を開催しました (新記録)

種目名	氏名	学校名	記録
5年男子 50m 自由形	山田 亮雅	八野	33" 14
5年女子 50m 自由形	西村 弥久	志布志	37" 48
5年男子 50m 背泳ぎ	安田 和磨	香月	42" 11
5年女子 50m 背泳ぎ	高 濱 愛	安楽	45" 80
5年男子 50m 平泳ぎ	安田 和磨	香月	46" 07
5年女子 50m 平泳ぎ	新保 明里	香月	50" 69
5年男子 50m バタフライ	山田 亮雅	八野	40" 60
5年女子 50m バタフライ	西村 弥久	志布志	41" 70
6年男子 50m 自由形	宮地 亮輔	志布志	35" 43
6年女子 50m 自由形	尾崎 日向	安楽	33" 52
6年男子 100m 自由形	大保 順平	香月	1' 15" 07
6年女子 100m 自由形	田原 咲彩	志布志	1' 18" 62
6年男子 50m 背泳ぎ	竹田 雄大	安楽	56" 32
6年女子 50m 背泳ぎ	田原 咲彩	志布志	43" 31
6年男子 50m 平泳ぎ	柿並 貴道	志布志	45" 07
6年女子 50m 平泳ぎ	尾崎 日向	安楽	45" 84
6年男子 100m 平泳ぎ	柿並 貴道	志布志	1' 38" 75
6年女子 100m 平泳ぎ	吉國 都萌	野神	1' 59" 16
6年男子 50m バタフライ	谷口 優善	志布志	39" 82
6年女子 50m バタフライ	吉國 都萌	野神	47" 70
共通男子 200m リレー		志布志	2' 23" 83
共通女子 200m リレー		志布志	2' 32" 98
混合 200m リレー		田之浦	3' 08" 30

7月24日、志布志市屋内温水プールで志布志市小学校水泳記録会が開催されました。当日は市内17の全ての小学校の子どもたちが集まり、日頃の練習の成果を発揮していました。



大きな声援を受けて頑張りました

■問い合わせ先 市役所港湾商工課 Tel 474-1111 (内線 282)



⑧(株)鹿児島商運組 志布志営業所
志布志市志布志町志布志 3273-9
Tel 099-472-3815
代表 所長 若松英樹
従業員数 21名

■業務内容
港湾運送・荷役・倉庫業・酪農関連輸送
取扱品目としては、飼料用副原料(大豆粕・なたね粕)、肥料、石灰石、牛乳

■その他
運送事業、港湾運送事業及び倉庫業において顧客との絶対的な信頼を得、顧客のニーズに応えるとともに社会に貢献いたします。



⑦横浜冷凍株式会社
志布志物流センター
志布志市志布志町志布志 3294-7
Tel 099-473-2248
代表 所長 安田正美
従業員数 16名

■業務内容
鶏肉・豚肉・甘藷・魚等の保管業

■その他
最近の動向としては、農産物の依頼は増加傾向にあります。畜産物の流通が停滞気味となっています。



⑥鹿児島共同配車センター
事業協同組合 志布志給油所
志布志市志布志町志布志 3273-2
Tel 099-473-2291
代表 代表理事 里村定夫
従業員数 3名

■業務内容
燃料共同購買による給油事業、貨物利用運送業

■その他
九州の運送業界では、九州通商産業局より初めて認可を受けた組合員方式です。
貨物輸送業を通じて社会に貢献します。

■志布志港を支える事業所紹介

若浜地区の臨海工業用地には、大規模なサイロや配合飼料製造工場をはじめ、関連企業等の企業立地も進んでおり、港湾施設の整備拡充や交易の推進を目的に港湾振興協議会が設置されています。先月号に引き続き、協議会に加盟されている事業所の一部を紹介します。



②大町商事(株)志布志湾油槽所
志布志市志布志町志布志 269-1
Tel 099-472-2218
代表 代表取締役 大町博美
従業員数 6名

■業務内容
船舶給油船による内航・外航船舶への海上給油(A重油・軽油)

■その他
志布志湾油槽所…タンク3基
総容量1,000キロリットル
エネルギー需要構造の変化・ニーズの多様化に対応し、お客様に信頼と価値あるサービスを提供し、エネルギーの安定供給に努めています。



①志布志貨物自動車等企業組合・志布志貨物海運株式会社
志布志市志布志町帖 6617
Tel 099-472-1037
代表 代表取締役社長 吉村望平
従業員数 32名(自動車)28名(海運業)

■業務内容
運送業・倉庫業・港湾荷役業
独自の輸送ネットワークにより、南九州から全国へ、そして海外へも青果物・飼料・食品・工業製品など様々な貨物を輸送しています。

■その他
お客様にローコストでハイクオリティなサービスを提供する。また、物流を通じてお客様、地域社会の発展に貢献することを企業理念としています。



⑪帝国倉庫運輸株式会社
志布志営業所
志布志市志布志町志布志 3301
Tel 099-472-0815
代表 所長 杉村茂美
従業員数 10名

■業務内容
港湾荷役及び飼・肥料原料の保管・出荷

■その他
貨物の特性を十分に理解し、その貨物に適した保管、管理を心掛けています。



⑩株式会社 志布志臨海産業
志布志市志布志町志布志 3284
Tel 099-472-1101
代表 代表取締役 山本末作
従業員数 20名

■業務内容
貸し事務所、小売業

■その他
貸し事務所業等を通じて地域に貢献いたします。



⑨伊藤忠飼料株式会社 志布志工場
志布志市志布志町志布志 3298
Tel 099-473-3581
代表 工場長 神田種満
従業員数 26名

■業務内容
鶏・豚・牛用配合飼料製造(月間27,500トン)。原料の加工・流通段階から厳重な品質管理を行い、生産・出荷に至るまで徹底した衛生管理を実施して、安心安全な製品の供給に努めています。

■その他
「畜水産事業を通じて広く社会に貢献する」という企業理念のもと、当社及びグループ会社事業活動を通じて積極的に環境保全活動を行い、広く社会との共生を図ります。



⑤蔵満自動車有限公司
志布志市志布志町志布志 3267
Tel 099-472-0045
代表 代表取締役 蔵満昭子
従業員数 8名

■業務内容
自動車整備業

■その他
車両の一般整備・民間車検工場として「誠実」をモットーに営業しています。
志布志港で働く車両を始め、大型車の整備を専門としています。



④南九州マリンサービス株式会社
志布志市志布志町志布志 3269-2
Tel 099-473-4179
代表 代表取締役 上島広一
従業員数 13名

■業務内容
船舶代理店、曳船業、ダイヤモンドフェリー総代理店

■その他
志布志港に入港する外航船舶の代理店及び大型船の入出港作業に使用するタグボートによるサービスを行っています。また(株)ダイヤモンドフェリーの総代理店として、窓口業務など船舶に関する業務を行っています。



③鹿児島海陸運送(株)志布志営業所
志布志市志布志町志布志 3269-1
Tel 099-472-7666
代表 営業所長 成松和憲
従業員数 11名

■業務内容
港湾運送業、通関業、倉庫業、船舶代理店業等

■その他
昭和47年にセメントの配送業務を行うために開設され、現在はセメントの配送のみならず輸出入コンテナ貨物の取扱い及びコンテナ船の船舶代理店の業務等、港に関連する多くの業務を行っています。

※先月と今月号で若浜地区の掲載希望のあった事業所を紹介しました。
市内で紹介を希望される事業所等ありましたら市役所港湾商工課までご連絡ください。



地球にやさしいことはじめよう!



私もマイバッグしていますよ

マイバッグで買い物をする方が増えてきました

6月20日からアピア資源ごみ特別回収時に「10月1日からのレジ袋有料化のチラシ」を配布しています。

このチラシ配布しているとよく返ってくる言葉が「私もマイバッグしていますよ」という言葉です。

だんだんこの言葉が多くなってきたような気がします。

5015人に説明を実施

市衛生自治会ではレジ袋有料化に向けて「環境学習会」と銘打って説明会を実施しています。環境政策関係の職員が出掛けての説明会やチラシ配布など今まで5015人の市民に説明をしてきましたが、まだまだ十分とは言えません。各自治会、子供会、女性部、スポー

- ③ 不法投棄の抑制
ただでもらったレジ袋は簡単に捨てられてしまいます。お金を払って買えば不法投棄の抑止にもなっていくのではないのでしょうか。
- ④ 野生動物植物の保護
ごみはすべて海に流れていきます。ウミガメの内臓を調べたらクラゲと間違えて食べたらしいレジ袋も入っているといます。野生動物植物にもレジ袋は影響を与えています。また朝、田の水を見に行ったら、水口にレジ袋が挟まって水がかかっているという経験がある人も多くおられるでしょう。
- ⑤ 先進的な取組をすることによるPR効果
志布志市には、京都や沖縄のよう

少年団、PTAなど各種団体で環境学習会を実施したら、5000円の補助金がでます。

この補助制度を活用し、環境問題に気付いていただき、そして市の環境政策に協力していただきたいです。

「おじやったもんせ」参加ありがとうございませ

7月19日を基準日としてお願いした「おじやったもんせクリーン大作戦」への参加ありがとうございました。各自治会長さんは報告をお願いいたします。その報告に基づき参加者には「ひまわり券」を配布しますので、是非活用してください。

ところで、今回道路清掃する際、弁当ガラやジュース缶が入ったレジ袋などが捨てられていませんでしたか。ただでもらうレジ袋はこのように心無い人によって、すぐに捨てられてしまいます。

私たちも使い捨てられたくないです。すよね、大切にされたいですすよね。何でも同じだと思っています。人も物も。



な観光資源はありませんが、私たちは一人ひとりの「取り組み」があります。

資源化率全国第1位、マイロードクリーン大作戦など清掃活動、レジ袋有料化への取り組みなど、この「取り組み」が人を呼び込めるのです。市民一人ひとりの協力の賜、市民の力なのです。

⑥ ものを大切に人を大切にすることを育て使っていないもののはきれいに洗って出します。袋には名前を書いて出したごみには責任を持ちます。混ぜればごみ、分ければ資源です。このようにものを大切にすることを大切にすることも繋がっていくことだと思います。

レジ袋有料化はただごみ減量化だけでなく、よりよい地域社会を創っていくためにも必要なことだと確信しています。是非市民の皆様のご協力をお願いします。



各地で説明会を行っています



マイバッグでごみの減量化へ

現在、事業者の参加者募集中

7月29日と31日にかけて、市内の小売店の方に説明会を実施し、現在参加者を募集中です。

小売店の方は、自分の店だけ「レジ袋有料化したらお客さんが来ないかも。するんだったら市内一斉にしてほしいですね」と不安です。

そんな時、消費者の方が「そうだよ。ね。レジ袋有料化だね、ごみ減らしにもなるし。無料配布したレジ袋は不法投棄に利用されるだけだよ。ね。やっぱり必要なものは買わないとね。」と、いつか支持していただきたいのです。

なぜ、レジ袋有料化なのか

このことについて、改めて説明します。

① ごみの減量化・地球温暖化防止
家に持ち込むごみそのものの量を減らす必要があります。このことは「買い物からごみ減らし円卓会議」

で長く議論してきましたが、買い物という行動でごみを減らすことができることは「レジ袋有料化が一番の効果がある」との結論でした。

お店によっては、マイバッグ持参したりしてレジ袋を断ると「2円引き」等のサービスもありますが、その方法だとマイバッグ持参率・お断り率はせいぜい20割〜30割です。しかし、レジ袋「1枚5円有料」となると途端に80割〜90割となるという結果が出ています。

原油など化石燃料を使用することで大気中に二酸化炭素が増え、地球温暖化が進んでいるということは皆さんもご存じのとおりです。

原油を精製して石油を作る際副産物として「ナフサ」ができますが、このナフサからレジ袋が作られます。日本ではレジ袋を作るために外国からこのナフサを輸入してレジ袋を作っています。

市内では1年間約84万枚のレジ袋が使われていますが、レジ袋を使わない取り組みが地球温暖化防止につながっていきます。

② 生活様式の見直し
 unnecessaryものは買わないということ、いかにごみを出さないかという行動が大切です。

環境学習会で「賢い主婦はスーパーで手前に並んでいる古い牛乳を買う」というエコ買いの話をするところがありますが、自分のことだけを



捨てられたごみたちの「叫び④」

写真・文 環境省環境カウンセラー 志布志市環境アドバイザー 窪健一氏

タイトル 「見つめる」



カメラのレンズを向けても悲しそうにじっと見つめているガスコンロ。この表情が実に寂しい。

モノは様々な職業の人が毎日汗を流して製作された作品の一つなのです。長く台所で使われてきて、一生懸命に生きてきたことを誇りに思いたいのに……。こんな顔しか出来ない。そんな表情だと思います。報われるためにも人間と同じで最後まで面倒を見たいものです。

私たちにできることは、ものを大切にすることです。社会を支えていくのは人であり、物で栄えて心が滅んではいけないのです。私にとって多くのごみの顔を撮っていることは、人間がいかに身勝手に暮らしているか、もっと無駄のない生き方や、もっと自然の大切さなど、自分を見つめる瞬間でもあります。

2009.8/30

未来に生かす 私の一票

第45回衆議院議員総選挙及び最高裁判所裁判官国民審査は8月30日(日)が投票日です。

※国民審査とは、最高裁判所の裁判官は、任命後初の衆議院議員総選挙の投票日に国民審査を受け、その後は審査から10年を経過した後に行われる衆議院議員総選挙に再審査を受けることになっております。

衆議院議員総選挙とは、衆議院の議員を選ぶための日本の国政選挙です。

衆議院の任期は4年で、総選挙には、任期満了による総選挙と解散による総選挙があります。今回の総選挙は、平成21年7月21日の衆議院解散によるものです。

■衆議院議員の定数は、480人

- ・小選挙区選出議員 300人(うち鹿児島県5人)
- ・比例代表選出議員 180人(うち九州21人)

有権者の皆さんは、自分の意志を政治に生かす機会を無駄にせず、棄権することなく一票を投じましょう。

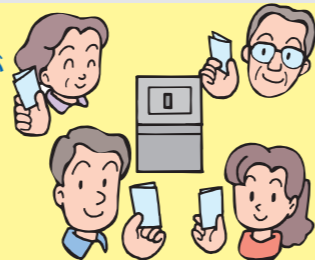

■本市で投票できるのは次の人たちです。

日本国籍を有する人で、次の二つの要件です。

- (1) 平成 元年8月31日以前に生まれた人
- (2) 平成21年5月17日以前から市内に住所がある人

※平成21年5月18日以降に他の市町村から転入された人は、前住所地の市町村で選挙人名簿に登録がされていれば、前住所地で投票することができますので、前住所地の市町村選挙管理委員会までお問い合わせください。

■投票所入場券

8月18日(火)までに郵送で各世帯に発送する予定です。1枚のはがき(圧着式はがきなので、はがしてください。)に、世帯別で最大4人分の入場券が印刷してあります。必ず切り離して、投票所へお持ちください。

※入場券がない場合でも、選挙人名簿に登録されている人は投票することができますので、投票受付時にその旨をお申し出ください。

■期日前投票及び不在者投票

投票日当日に仕事や所用で投票所に行けない人は、期日前投票や不在者投票ができます。



■期日前投票

期日前投票所は、次のとおり志布志市内3ヶ所に設置されています。

●期間

衆議院議員総選挙 8月19日(水)～8月29日(土)
最高裁判所裁判官国民審査 8月23日(日)～8月29日(土)

●時間 午前8時30分から午後8時まで

●場所 志布志市役所松山支所隣老人福祉センター
志布志市役所志布志支所1階会議室
志布志市役所隣有明農村環境改善センター

※今回の期日前投票は、市内全域3か所の期日前投票所で投票を行うことができます。

■不在者投票

郵便等による不在者投票、指定病院等の不在者投票は、選挙管理委員会までお問い合わせください。

■当日投票

午前7時から午後7時まで投票できます。ただし、志布志地区の四浦地域ふれあいセンターは、午後6時までとなります。

(注) 今回の選挙では、投票所施設の改修工事等により、下記投票区の投票所が通常の投票所と異なっておりますのでご注意ください。

- 第15投票所 「志布志市文化会館」は出入口が東側になります。(25頁参照)
- 第21投票所 「森山小学校」が「森山地区生活改善センター」に変更。
- 第25投票所 「潤ヶ野地区営農研修センター」が「潤ヶ野小学校」に変更。

■問い合わせ先 志布志市選挙管理委員会
Tel 474-1111 (内線 352,356)

みんなでつくる共生・協働・自立のまちづくり



サンサン広場の満開のひまわり

谷山昆虫の森づくり「カクタールの山林をふるさとづくり委員会メンバーで開墾し、畑として整備したものです。毎年、季節の花(ひまわり、コスモス、菜の花、ソバなど)の植え付けを地区民総出で行い「サンサン広場」は世代を越えた交流の場になっていきます。また、花の満開になる時期には、地区内外問わず多くの方々が鑑賞に訪れます。

このような取り組みの効果か、活動に参加していた子どもたちは年齢が上がっても、地域の行事やボランティア活動に積極的に参加してくれると言います。中島委員長は「尾野見地区では、地区民全員がふるさとづくり委員会となり、子どもたちの健全育成のために様々な活動を行っています。これからも地域一体となつていく姿を見るのがとても楽しみです。これからも地域一体となつた取り組みを続けていきたいです。」と話していました。

尾野見地区ふるさとづくり委員会では、「青少年健全育成」と「地域住民のふれあいと人づくり」をテーマに魅力ある地域づくりに取り組んでいます。7月11日土曜日、尾野見小学校近くのサンサン広場で市衛生自治会と共催で、ひまわりまつりを開催しました。当日は地元小学生や保育園児、地区外からの見

物客などおよそ100人の参加があり、約1ヘクタールに満開となつたひまわり畑の中を散策するなど、参加者はひまわりの鑑賞を楽しみました。また、青空の下、市環境政策室の西川室長による環境学習会が行われ、環境について考える良い機会となりました。なお、今回ひまわりまつりが開催された「サンサン広場」は、地区民の交流拠点となる広場はないかと考え、平成17年に約1ヘ



地域の方も多数参加したひまわりまつり

尾野見地区ふるさとづくり委員会 ひまわりまつりを開催しました

志布志市指定管理者を募集します！

市では、下記の施設の管理に指定管理者制度を導入しています。現在の指定期間が、平成22年3月末で終了することから、平成22年4月から管理を行う法人・団体を募集します。詳細については、8月17日(月)から施設所管課及び市ホームページで配布する募集要項等をご覧のうえ、説明会への参加・応募をお願いします。なお応募締め切りは、9月18日(金)です。

募集施設名	業務の内容(指定予定期間)	所管課
志布志運動公園の運動施設	体育館、陸上競技場、温水プール等の運動施設の管理業務(3年間)	生涯学習課生涯スポーツ係 Tel 472-1111 (内線 331)
城山総合公園の運動施設	体育館、陸上競技場、プール等の運動施設の管理業務(3年間)	有明分室 Tel 474-1111 (内線 261) 松山分室 Tel 487-2111 (内線 262)
有明体育施設	体育館、市民グラウンド、プール等の運動施設の管理業務(3年間)	生涯学習課生涯学習係 Tel 472-1111 (内線 333)
コミュニティセンター志布志市文化会館	文化会館の管理業務(3年間)	松山分室教育係 Tel 487-2111 (内線 262)
やっちくふれあいセンター	センターの管理業務(3年間)	港湾商工課観光物産係 Tel 474-1111 (内線 283)
蓬の郷	ふれあい交流センター、親水公園等の管理及び運営業務(3年間)	松山支所産業振興室農政係 Tel 487-2111 (内線 231)
やっちくふるさと村(道の駅松山)	物産館・道の駅、宿泊施設、公園の管理及び運営業務(3年間)	

■説明会日程

施設名	日時	場所
文化会館・やっちくふれあいセンター	8月27日(木) 10時～	志布志支所1階会議室
蓬の郷	8月27日(木) 14時～	本庁別館2階会議室
各運動・体育施設	8月28日(金) 10時～	志布志支所5階会議室
やっちくふるさと村	9月1日(火) 14時～	松山支所2階会議室

■問い合わせ先 総務課行政改革推進係 474-1111 (内線 210・232)

図書館へ行こう！



● 休館日 (休館日は本館及び各分館・移動図書館の全てが休みになります)
○ かみふうせんお話し会 (読み聞かせ会) 14時～
○ 本館お話し会 (読み聞かせ会) 14時～

今月のテーマ図書
「夏休み調べ学習図書」



休館日カレンダー (本館)						
August 8月						
日	月	火	水	木	金	土
9	10	11	12	13	14	15
16	17	18	19	20	21	22
23	24	25	26	27	28	29
30	31					
September 9月						
日	月	火	水	木	金	土
		1	2	3	4	5
6	7	8	9	10	11	12
13	14	15	16	17	18	19

今月のテーマ図書
「各種読書感想文感想画コンクール課題図書」



新刊案内

● 本土決戦幻想 オリンピック作戦編 保阪正康 著
(昭和史の大河を往く第7集)
もし、太平洋戦争が8月15日
で終わらなかったなら…。
起こりえた「1億総特攻」に至る
本土決戦計画を検証し、あの
戦争の意味を問う。

● ターシャ・テューダー最後のことは
ターシャ・テューダー
2008年6月に帰らぬ人となつた
絵本作家、ターシャ・テュー
ダー最後のロング・インタ
ビュー。暮らし、仕事、人生に
ついて92年の人生を語るほか、
家族の証言も収録、月刊『MOE』
掲載の記事をまとめる。

「かみふうせんまつり」で楽しいひととき

7月25日(土) 市立図書館で、ボランティアグループかみふうせん主催のかみふうせんまつり(楽しいお話し会)が開催されました。約50人の参加者は人形劇や紙芝居、図書館職員によるパネルシアターなど多くのプログラムを楽しみました。



多くの参加者でにぎわったかみふうせんまつり

毎月23日は「子どもといっしょに読書の日」

おはなし会 (読み聞かせ会)

本館	8月22日(土) 午後2時～	志布志分館	8月25日(火) 午前10時30分～
有分館	8月22日(土) 午前10時～	松山分館	8月27日(木) 午前10時30分～
		安楽分館	8月29日(土) 午前10時30分～

「さんふらわあ」
「蘇州号」
助成ツアーの
参加者を募集

大隅地域4市5町で構成する大隅総合開発期成会では、大隅地域の物流・交流拠点となっている志布志港と、上海フェリー「蘇州号」及び「さんふらわあ」の利用促進を図るための助成ツアーを実施します。皆さんの参加をお待ちしています。

● 申込方法 電話又はFAXでお申し込みいただくか、直接市役所(本庁及び各支所)へお越しください。FAXの場合は住所・氏名・電話番号を記載してください。(応募者多数の場合は抽選になります)
● 応募・問い合わせ先
志布志市役所 企画政策課
Tel 474-1111 (内線254)
Fax 474-12281
● 松山支所 地域振興課
Tel 487-2111 (内線321)
● 志布志支所 地域振興課
Tel 472-1111 (内線335)
(※蘇州号ツアーにつきましては昨年参加された方は応募できません)

「さんふらわあ」で行く
(3泊4日) 大阪・京都の旅

- 応募資格 市内在住の一般市民
- 募集人員 9人
- ※ 大隅地域の各市町から計 70人募集します。
- 参加費用 29,900円
- ※ 旅行費用 49,900円のうち 20,000円を助成します。
- 応募締切 8月31日(月)
- 旅行日程 平成21年10月29日(木)～11月1日(日)
- ※ 全食事付き、観光付き(なんばグランド花月、ほか)、新阪急ホテル利用
- 抽選会 平成21年9月15日(火) 19:00～
本庁別館2階会議室C



上海フェリー「蘇州号」助成ツアー
(4泊5日)

- 応募資格 市内在住の一般市民
- 募集人員 7人
- ※ 大隅地域の各市町から計 50人募集します。
- 参加費用 60,000円※1
- ※ 総額 87,000円のうち 27,000円を助成します。
- ※ パスポート費用は含みません。
- 応募締切 8月28日(金)
- 旅行日程 平成21年10月10日(土)～14日(水)
- ※ 全食事付き、観光付き(上海雑技団ほか)、4つ星ホテル利用
- 抽選会 平成21年9月3日(木) 19:00～
本庁別館2階会議室C



※1 燃油サーチャージ等、航空会社の都合により旅行代金が増額になる場合があります。増額分につきましては、旅行者の負担となりますので、ご了承ください。(蘇州号のみ)

市長コラム

本田修一

一人ひとりの健康づくり

4月24日、しぶしの日に、市民一人ひとりが日ごろの健康づくりに取り組み、元気で笑顔輝く毎日を通り越せることを願って「市民健康づくり宣言」を行いました。そして今年を健康づくり元年と位置づけ、以来、様々なメニューを市民の皆さんに提示しながら、健康づくりに取り組んでいます。

その一つとして、市内6名山巡り登山と銘打ち、市内の6つの山のハイキングに挑戦しています。私も参加していますが、運動不足の身体には結構きついコースで、いい体力づくりにもなっています。さて、これとは別に、毎日、健康づくりとして散歩をされる方がかなりいらっしゃいます。早朝、あるいは夕暮れ時、散歩をするのは気持ちのいいものです。

物の本によると散歩は大体1分間に120歩。一定のリズムで歩いていると、15分経ったあたりから、脳内にβエンドルフィンというホルモンが分泌され、だんだん気持ち良くなってくる。25分から30分頃にはドーパミンが出ます。これは夢のホルモンと言われる、これが分泌されると、いろいろなアイデアが湧いてくるそうです。さらに40分位歩くと、今度はセ

ロトニンと言うのが出て、これはどんだん湧いてきたアイデアを、実現可能な形に整えていく役目があるそうで、こうなると素晴らしい一日が送れるという訳です。どうぞ皆さんもお試しいただき健康づくりに役立ててください。

ところで季節は盛夏。夏真っ盛りの中、今年もサッカーフェスタバルが全国の高校から86チームが参加して、8月1日から12日の間盛大に開催されました。この大会は毎回大勢のボランティアの方々を支えられ、運営されています。特に尚志館高校の関係者の皆様には、当初からの取り組みに深く感謝するところでです。

大勢の皆さんのおかげで、この大会が年々盛んとなり、今では市内の会場だけでは足りないほどの賑わいとなっています。そこで、今年3月供用開始しました新若浜地区の周辺緑地として整備される多目的広場に、サッカーもできるグラウンドの整備を国・県にお願いし、今後さらに多くの参加チームがあっても、対応できるよう準備しています。予定では、今年秋から芝の張り込みを始め、来年の大会には間に合うのではと期待しています。

そうなればさらに盛大な大会になるものと期待するところです。暑い夏が沢山のお客さんで、より暑く燃え上がる志布志になるものと楽しみにお待ちしております。



第1回志布志市「志(こころざし)」 エッセイコンテスト 作品募集！！

高い「志(こころざし)」は求めません。
「志」のスタートラインに、あなたの志も

「志」に高い、低い、大きい、小さいはありません。あなたのつづる「志」が、きっと隣の人に伝わり、隣の人は、その隣の人へ……。そして、いつかは、志布志市が海に開けているように、山に開けているように、優しく、おもいやりと笑顔にあふれたしっかりとした「志」は海を越え、山を越え、世界の人々の心にやさしさと生きる勇気を与えることと思います。

志布志市は「志」のスタートラインです。

「志」を表現するエッセイコンテストです。おさない人、若い人、人生経験豊かな人、そして、男性、女性、すべての人にそれぞれにふさわしい志があります。あなたの心あたたまる「志」体験や、勇気づけられた志をお送りください。あなたが自由につづる文章が、あなたの周りの人の心をほのぼのとさせ、多くの人に生きる希望を与えることを願っています。そして、一人ひとりの「志」が大きな輪となり、笑顔あふれるまちを築くことを願っています。

■応募規定

- 字数は800字(400字原稿用紙縦書き2枚。パソコン原稿も可。パソコン原稿の場合20字×40行)応募点数は一人3点以内とする。
- 応募票に必要事項を記入の上、作品一点ごと貼付してご応募ください。
- 応募要項・応募票は、生涯学習センター及び各地区公民館に用意してあります。
- 応募作品は未発表の自作作品に限ります。
- いったん提出された後の作品の変更、加筆・訂正は認めません。
- 入賞及び掲載作品は公表し、著作権は主催者側に帰属します。
- 作品の返却は致しません。

■賞・賞金

- 志大賞1人 副賞10万円 ● 志準大賞2人 副賞3万円
- 審査員特別賞 若干名 ● 優秀学校賞/後援団体賞
- 作品受付 9月1日(火)～12月22日(火) ※当日消印有効
- 発表 平成22年2月20日(土)
- 主催 志布志市生涯学習推進委員会
志布志市 市教育委員会 志布志創年市民大学
- 問い合わせ・送付先
〒899-7103 志布志市志布志町志布志 2238 番地 1
文化会館内 志布志市「志」エッセイコンテスト事務局
TEL 472-3050 Fax 472-3051

志布志創年市民大学公開講座・市PTA母親研修会

阪神淡路大震災の語り部 矢崎由美子講演会

生命の大切さ、親子の絆を語り継ぐ感動のメッセージ

平成7年1月17日5時46分52秒 未曾有の大震災が被災体験談が童話「地球が動いた日」のモデルに

■演題 「命って重い そして子どもってすごい」

■日時 8月26日(水)開場18:00開演18:30

■会場 やっちくふれあいセンター

■入場無料(但し、入場整理券要)

※入場整理券は、生涯学習センター、各地区公民館、教育分室、生涯学習課でお求めください。

■問い合わせ先 生涯学習センター
TEL 472-3050



志布志市文化会館改修工事のお知らせ

市文化会館のホール棟耐震補強工事及び玄関周辺バリアフリー工事等を行っております。

施設ご利用の皆様には、大変ご不便をお掛けしますが、ご理解とご協力をお願いいたします。

■工事期間 平成21年6月中旬から平成21年10月末まで

■施設利用について ●ホール(使用不可)

●会議室及び和室等(使用可*)

※ただし8月20日～9月10日は全館休館といたします。

■出入口(図面のとおり) ■駐車場(図面のとおり)

■問い合わせ先 志布志市教育委員会

生涯学習課生涯学習係 TEL 472-1111 (内線 333)

志布志市文化会館 TEL 472-3050

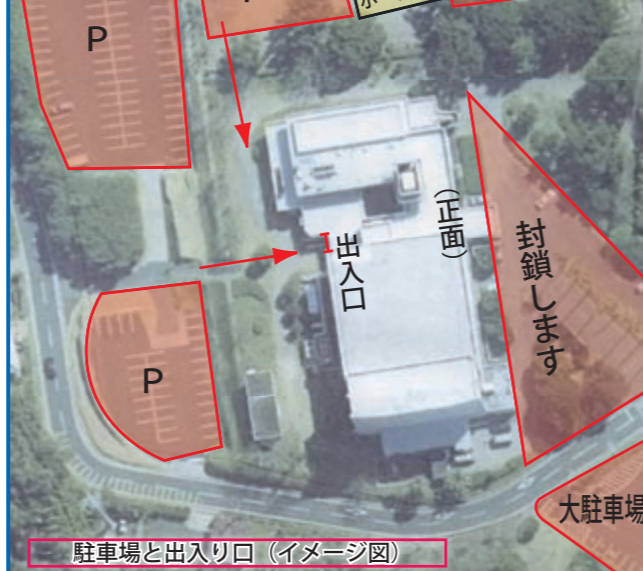

※正面の大駐車場からは遠回りとなりますので、ご覧の駐車場をご利用ください。

初心者大歓迎！らくらく簡単に覚える パソコン講習会受講生募集！

パソコンの基本操作、文書作成等を1日3時間の4日間でまた、インターネット・電子メールの利用等も学習します。

■期間 平成21年6月～12月

■講座数 一講座20人定員の20講座

■受講料 3,000円(テキスト代別)

■対象者 18歳以上の方なら、どなたでも。また、勤務地が市内なら、市外の方でも受講できます。

今年から新しいパソコンでの受講になります。

日程表 有明地区(一部抜粋)(会場:農村環境改善センター)

NO	コース	期日	時間	申込締切
11	はじめてのパソコン	9月1日・2日・3日・4日	9:00～	8月27日
12	はじめてのパソコン	9月9日・10日・11日・12日	19:00～	9月2日
13	ワード基礎	10月6日・7日・8日・9日	9:00～	9月30日
14	ワード基礎	10月14日・15日・16日・17日	19:00～	10月8日
15	パソコンで情報発信～ブログに挑戦～	10月21日・22日・23日・24日	19:00～	10月14日

■問い合わせ先

生涯学習センター TEL 472-3050

生涯学習センター有明 TEL 474-1111 (内線 357)

しぶし IKIIKI 夢発見塾 2009 地域アニメーター養成講座

楽しみながら、まちづくりの手法を学びます！

■日時 9月12日(土) ※受講生募集中！

9時受付 9時30分開会 16時55分閉会

■講師 福留 強

(聖徳大学教授・NPO法人全国生涯学習まちづくり協会理事長)

■コーディネーター 長谷川きよみ

(あいあいマップ仕掛け人・始良町地域アニメーター)

■事例発表 川畑幸則(薩摩川内まちづくり研究会会長)

税所一八(みちくさクラブ美八工房)

■会場 志布志市文化会館集客室

これからの志布志創年市民大学プログラム(予定)

NO	日時	講義内容及び講師
7	8月26日(水) 18:30～	人間好学Ⅳ・人権教育講演会 命って重い そして子どもってすごい 阪神淡路大震災の語り部 矢崎由美子
8	9月2日(水) 18:50～	人間好学Ⅴ 発車オーライ！ カトちゃんの観光ガイド日記 観光バスガイド 加藤 里美
9	9月12日(土) 9:00～	しぶし IKIIKI 夢発見塾Ⅱ 地域アニメーター養成講座 聖徳大学教授 福留 強
10	10月7日(水) 18:50～	環境好学Ⅱ・人間好学Ⅵ・子育て好学Ⅲ 世界の現状からみた私たちの生活を見る 地雷ゼロ鹿児島代表 橋之口 みゆき
11	10月21日(水) 18:50～	地域好学Ⅱ 観光振興による元気なまちづくり 観光プロデューサー 奈良迫 秀光
12	10月28日(水) 18:50～	地域好学Ⅲ・環境好学Ⅲ グリーンツーリズムのすすめ 九州のムラ編集長 養父 信夫

途中入学大歓迎です！

■問い合わせ先 創年市民大学事務局 TEL 472-3050

※プログラムは諸事情により変更されることがあります。



松竹特別公演 恋桜

■期日 9月19日(土) ■会場 志布志市やっちくふれあいセンター

■開場 14時30分 開演 15時00分 ■料金(税込)=全席指定4,000円

■チケット販売所 やっちくふれあいセンター・志布志市文化会館・志布志市役所売店・(株)島津三味堂商事・くにも書店・サンポートしぶしアピア・プラッセだいわ鹿屋店

●チケットぴあ 0570-02-999 ●ファミリーマート・サンクス(Pコード 395-993)

●ローソン 0570-084-008 (Lコード 82885)

■問い合わせ先 志布志市文化会館 TEL 099-472-3050

好評発売中！



160人が楽しんだ大谷山ハイキング

健康を維持するためにあなたも参加しませんか

8月9日の伊崎田の霧岳いやしの森ハイキングの様子につきましては9月号で紹介いたします。今後のハイキングは9月が宮田山、10月が陣岳、そして12月が岳野山の予定です。それぞれ魅力のある素晴らしい山です。ぜひ参加していただき、霧島韓国岳登山の参加資格をゲットしてください。

問い合わせ先 市役所保健課
Tel 474-1111 (内線164)



健康づくりハイキング大会の第二弾、大谷山ハイキング(往復8.6km)が7月18日(土)開催されました。

当日は、快晴の中、尾野見小学校から大谷山を目指し、尾野見の自然を満喫しました。展望所からの眺望に、みんな気持ちスツキリ、さわやか気分。地元の山下さんの説明を聞き、記念写真を撮って下山しました。

帰りは大谷山の湯(うたんの湯)まで行って、おいしい自然水に喉を潤して帰りました。木陰の中を歩くと鳥の音が聞こえて、参加者は自然の中での健康づくりに満足されたようです。



風景を楽しみながらハイキング!

健康についての様々な相談にいつでも応じています。お気軽にお問い合わせください。
本庁保健課 Tel 474-1111 志布志支所福祉課 Tel 472-1111 松山支所市民課 Tel 487-2111

保健師 モ アルコールと うまくつきあっている?



暑い夏、仕事を終えての冷たいビールが楽しみという人も多いのではないのでしょうか。一人飲みながら一日を振り返ったり、家族や仲間と談笑したりといういろいろな飲み方があります。

飲むことで食欲を増したり、疲労を回復したり、発想の転換やストレス軽減するなどアルコールを飲むことの効果は知られています。酒は百薬の長と言われるゆえんでしょうか。しかし度を越すと知らず知らずのうちに体(内臓・脳・心)に悪影響も及ぼします。あなたや家族の飲酒習慣はどうですか。

■ 適量はこれくらいですよ

- ビール↓中びん1本
- 焼酎(35度) ↓コップ1杯
- 日本酒 ↓1合
- ワイン ↓グラス2杯

もう少し飲みたいと思っても自分で抑えることができますか? また空腹みせず低カロリー高たんぱく質の酒の肴とともにいただきましょう。

■ 眠るために飲んでいませんか?

アルコールは鎮静作用があり、眠りにつくまでの時間を短くします。

でも寝つきは良くても睡眠の質を悪くして夜中に目が覚めてなかなか眠れなくなったりします。それを続けているとアルコールへの耐性がつき次第に量が増え健康に悪影響を及ぼします。

■ ストレス解消のために飲んでいませんか?

飲めば気持ちが高まり楽しい気分になれますが飲酒でストレスを解消し続けると量が増え、体にはよくありません。そうそう簡単ではないかもしれませんが、ほかに解消法を見つけてはどうでしょうか。

(不眠やストレス解消のための飲酒はうつ病が隠れていることがあります。普段から飲む機会が多い人の場合、身近な人でもうつ病のサインを見逃しがちです。)

■ 飲まないと落ち着かない?

「飲まずには食事ができない」「飲まないといらいらする」「慢性的に飲んでいる」などはアルコール依存症におちいる傾向にあります。はじめは「飲みたい」という精神的な依存から、やがてアルコールが切れるといらいらしたり震え、めまい、吐き気、幻覚、不眠などの禁断症状が出たりします。

肝臓障害や酩酊状態で自殺を図る場合もあります。治療の基本は断酒ですが自分の意志だけでは難しいので専門医に相談してください。

アルコールに依存していませんか?

次のようなことが2つ以上あれば依存症が疑われます。

- 飲酒を減らさなければいけないと思ったことがある
- 飲酒を批判され腹が立ったたりいらだつたことがある
- 飲酒に後ろめたい気持ちや罪の意識を持ったことがある
- 朝酒や迎え酒を飲んだことがある(アルコール自己診断テストCAG Eより)

未成年者の飲酒について

厚生労働省「未成年の喫煙及び飲酒行動に関する全国調査(2004年)」によると月1回の飲酒習慣があると答えたのは中学生の八人に一人、高校生は三人に一人という結果です。背景には親の寛容な態度が問題になっています。初めての飲酒のきっかけは親から勧められたというのも多いようです。脳や臓器の発達途中にある未成年が飲酒した場合アルコール耐性が弱く短期間に体(内臓・脳・心)が障害を受けるといいう危険性を知ってほしいです。

楽しくおいしく飲めるよう量と飲み方を今一度振り返ってみましょう。

高い医療費みんなを助け合い国保の心

■平成21年5月分の医療費の状況です。

医療費総額	278,162,470円
5月末国保加入者数	11,803人
1人当たり医療費(医療費総額を加入者数で除したものです)	23,567円
医療費1人当たりの負担内訳	
市(国保)負担額	19,898円
個人負担額	3,669円

この金額は、国民健康保険に加入している皆さんが医療機関等で診療したのに対し、市(国保)が支払った医療費です。医療費総額の約84.7%を市(国保)が負担しています。

我ら健康仲間! vol.4

いきいき元気塾 平成19年保健課で行う元気がいきいき教室(介護予防)をきっかけに3年間活動しています。

ぴんぴん元気塾サポーターである看護師田中康子氏を筆頭に、志布志地区公民館別館で、毎月一回、20人ほどが集まり転倒予防サーキットやイスを使った体操をしています。

みんなで一緒に体操を行うことで元気が出て、かけ声も威勢よく励ましあいながら、自分の健康維持のために頑張っています。

いきいき元気塾の皆さん

上手に歯みがき! 虫歯

7月に行った5歳児歯科健診でむし歯も処置歯もなかった子どもたちです。

航士朗ちゃん 匠永ちゃん 瑞希ちゃん 聖人ちゃん 万葉ちゃん 雄介ちゃん 薫奈ちゃん

将弥ちゃん 智貴ちゃん 恭太郎ちゃん 宏紀ちゃん 凜空ちゃん 愛夕ちゃん 心ちゃん 裕介ちゃん

郵便はがき

お手数ですが
50円切手を
お貼りください

8 9 9 - 7 4 9 2

●ご氏名
フリガナ
●年齢 歳 ●性別 男・女
●ペンネーム

※記入のない場合、実名で掲載いたします

●ご住所 □□□ □□□□

●電話番号 () -

志布志市役所総務課
秘書広報係 行

(No.044/2009-8)



～やせぎとにぎわいの輪が協奏するまち～

しぶし

市報

読者プレゼント



お便りをくださった方の中から抽選でひまわり券5枚と、スマイルユウの人気商品「緑茶石けんしぶし」を3人の方に新商品の「南国のつや髪シャンプー」を2人の方にプレゼントします。(発表は発送をもってかえさせていただきます)

読者プレゼント 南国のつや髪シャンプー

アミノ酸系洗浄成分 100%

紫外線から守る
頭皮を清潔に保つ

志布志産
緑茶

頭皮と髪の保湿育毛促進

桜島産
椿

末吉産
ゆず種

フケ予防・保湿



- 緑茶石けんしぶし 1980円 (100g)
- 南国のつや髪シャンプー 2625円 (350ml)

※いずれも税込みになります。

発売元 株式会社 スマイルユウ
鹿児島県志布志市有明町原田 100-5
Tel 099-471-5035 Fax 099-471-5039

フリーダイヤル 0120-117-174
いいな いいないよう
URL: <http://www.smileyous.com/>



キラリ青春

朝紀子さん(有明町) 24歳
保育所勤務(保育士)

趣味: 旅行、ショッピング、バレーボール
理想の異性: 明るくてよく喋る人 **休日の過ごし方:** ショッピング

今のお仕事はどうか:
 大変な事も多くありますが、毎日子どもたちと一緒に遊び元気と笑顔をもらう事で疲れなど吹き飛び、楽しく仕事をしています。先輩方の保育を見ながら日々勉強させてもらっています。賑やかな先生方に囲まれ、とても楽しい保育所です。

志布志市に何を望みますか: 若者が帰って来なくなる、明るく、賑わった志布志市になってほしいと思います。

先輩から一言(すみれ組先輩保育士より):
 とても優しく、いつも笑顔の絶えない温和なさきこ先生!
 若くて笑顔の素敵な先生は、子ども達の人気者! もちろんお父さん達にも…。仕事も常に一生懸命で、後輩ながら学ぶことも多くあります。これからもトリプルすみれ組で歯車を合わせて頑張ろうねえ～。



あたらや 元気やっこ

狩川秀雄さん(91歳) アヤコさん(90歳) 松山町尾野見
 狩川さんご夫妻はとっても元気いっぱいです。秀雄さんは毎朝5時に起床してお茶を飲んでから畑に行き家庭菜園の手入れをするのが日課です。今でも草刈り機を背負って山の下払いをするほか、愛用のオートバイで買い物に出かけています。元気の秘訣は「好き嫌いをせずに早寝早起きをして一生懸命働くこと」で、夜は7時30分には眠りにつき、タバコもお酒も飲まないといいます。

妻のアヤコさんは、新聞のニュースを読むのが日課で、テレビで時代劇や歌謡番組が好きで、9時過ぎまで起きてテレビを見ています。また、週に1度のデイサービスを楽しみにしています。

戦時中に結婚して農業の傍ら10年前まで商店を営みながら6人の子どもを育てて大変だったといいます。現在は、13人の孫と11人のひ孫の成長を楽しみにしています。とても仲がよく、料理を作るのも2人で協力しながら作るなど夫婦仲良く元気に暮らしています。

大きくなあれ!



ななみ 七海ちゃん(2歳) (松山町尾野見)
父 義昭さん 母 エルピラさん

プリキュア、ハローキティ、アンパンマンが好きで七海。もうすぐ3歳、ごはんをたくさん食べて早く大きくなってね。(両親より)



しんた 真太ちゃん(4歳) 有明町野井倉
まさき 大輝ちゃん(2歳)

父 孝幸さん 母 あゆみさん
弟思いの優しい真太! お兄ちゃんの真似をするのが好きでやんちゃん大輝! 2人とも元気で仲良く遊びます。たまに喧嘩もするけど、すぐに仲直り。周りを笑顔でいっぱいにしてくれます。これからも兄弟仲良く元気いっぱい成長してね。(両親より)

じゅん 前田 淳ちゃん(1歳) (志布志町安楽)
のりお 父 範雄さん 母 都美さん

チョコレートとグラタンが大好きな淳くんです。最近、歯が12本生えてきて固いお煎餅をゆっくりたべている姿がかわいいです。我が家では殿様気分だけど、とても優しいです。テレビでおさるのジョージーが大好きで、テレビの前ではジッとしています。たくさんの人に助けられて産まれてきたので、大きく逞しく育ってほしいです。(両親より)



この夏はバナナボートを楽しんでいます
(バナナボートクルーズは1人1回500円で楽しめます)

今月の「題字」
 小学校6年 4年 菜々香 盛哉

両親は、ダグリ岬遊園地と海水浴場の管理をしている(株)谷口製作所の仲良しきようだいんです。

「夏休みの土・日とお盆期間は、お父さんが『バナナボートクルーズ』をしているので、僕たちも乗せてもらっています。最高に楽しいです」と話す盛哉さんの将来の夢は「ダグリ岬遊園地」を日本一の遊園地にすることです。

妹の菜々香さんの夢はキャビンアテンダントになって世界中を飛び回ることだそうです。

夏休みは、海でたくさんの思い出を作りたいと思います。皆さんもダグリ岬海水浴場に遊びに行ってみませんか。

お便り 市民のこゑ



老体(?) にむちうって

7月18日に大谷山ハイキング大会に参加しました。大谷山は小学校の遠足で何回も登りましたが、その頃に比べると公園になって昔の「うたんの丘」ではありませんでした。

母校からの出発で懐かしさでいっぱいでした。最初は元気で人並みに歩きましたが、頂上に近づくにつれ、足の方が言うことを聞かず富士山や縄文杉登山でお世話になった「つえ」をたよりに頑張りました。係りの人が記念写真も写してくださいました。

市長さんも班ごとに一緒に写りました。「しつたいたいだれもした」の一言でした。

(志布志の御在所岳68歳女性)

健康づくりハイキング。遠くにある観光地とは違った感動が味わえると思うと多くの方が毎回参加しています。皆さんも楽しい話しをしながら登る山道で心身ともにリフレッシュしてみませんか？

キャシー中島さん

シヨッキングなニュースが7月7日の七夕に入りました。私はキャシー中島さんの娘さんで勝野七奈美さんが「肺がん(小細胞肺癌)」で亡くなったと聞き、初めて聞いた病名でしたが他人事ではないように感じました。

世の中には聞いたことのない病気がたくさんあります。早期発見がカギだと思っております。ぜひ、志布志市内の若い女性には女性特有の検診を市が行ってほしいと思います。また、女性が気軽に受診できる病院とか先生の話を市報に掲載してください。(ゆみみ31歳女性)

病気というのは本当に恐ろしいものです。しかし、本人の意思や心がけである程度は防ぐことができます。ひとは日常の生活の中で栄養や環境、運動等に注意を払うことです。そして、もうひとつは万一に備えて検診等をしつかりと受けて病気の早期発見・早期治療に取り組むことです。

市報では毎月保健師メモで健康づくり等についての役立つ情報を発信するとともに暮らしのカレンダーで検診等の日程についてお知らせしています。皆さんが気軽に受診できる病院の情報等についても紹介したいと思っております。

市外からの投稿です

先日、市の図書館に行ってきました。初めての訪問ですが、とても潇洒な造りと思いました。私は市外からの閲覧なんです。が、懇切丁寧に対応くださりありがとうございました。僭越ながら今回、投稿をしてみました。

西郷さん
薩摩のよかにせ西郷どん
明治政府のお偉らがた
机たたいて大論議
意見は通らず里帰り
敬天愛人、徳慕う
若者集めて学習会 あ、私学校
長雨上がって大気澄み
薫風かおる五月晴れ
熾矢車鯉のぼり
端午の英気肖かりて
かなた大隅くつきりと
山並み映して沢光る あ、志布志湾
晴耕雨読の日々なれど
募る想いの胸のうち
煙もうすし桜島
西郷どんの断下る
義を見させざるはなんとやら
桐野をかしらに四番隊 あ、田原坂

市外からの投稿ありがとうございます。また、皆さんの撮られた写真や描かれたイラスト等がありましたら投稿をお願いします。

(ほのぼの73歳男性)

文芸

川柳 (志布志川柳会)

自惚れかタレント知事が欲を出し
夏本番影を拾って歩く道
ふるさとの土産詰めてる親心
饑別をしない土産に恥じをかき
誕生日来るな来たなと思うだけ
土産物内緒の旅をすっぱ抜き
追い越して交差点では大差無く
返す気は有るのか無いか人と島
出てすぐにきびすを返す物忘れ
すぐ返すちよつと待つてでそのまんま

俳句 (志布志左右句会)

喜怒哀楽すこし惣けて夏の薔薇
牧場のサイロが一つ大夏野
合歓咲きて術後の妻の寝息かな
花はな花 花にうもれて鄙の里
出目金に名を付けて呼ぶ三才児
イケメンの金魚もいます夏まつり
梅漬けのそれぞれの自論顔を出す
金魚すくい腕引っぱつても動かぬ子
掬われし金魚幸せ不幸せ
螢火よ逢いに来たのか芦屋まで
緑野に膝折る少女蛇いちご
青竹の意志まっすぐに少年期

- | | | | | | | | | | |
|-------|-------|-------|-------|-------|-------|-------|-------|-------|-------|
| 福山 吉連 | 末永 一雄 | 江藤 房子 | 上東マキエ | 高田 秀雄 | 高田 昭秋 | 森 幸子 | 赤池 忠重 | 坂元 俊幸 | 内山 幸夫 |
| 永山 又生 | 吉田 十二 | 坪田 秀邑 | 若松田鶴子 | 山本せつ子 | 暉峻 康瑞 | 脇岡ちか子 | 天水美保子 | 東平 要一 | 岩根 長初 |
| 肥後 洋子 | 藤後むつ子 | | | | | | | | |



港まつり翌日の清掃ボランティア

有明町野神のひまわり畑

短歌 (南船志布志支部歌会)

格子窓めぐらす棟の中庭に大輪小輪あぢさゐの綾
借金の領収書には明治二年十銭とあります金剛寺の蔵
指を指し「一、二、三、五」と数えある幼の声に四は消えていき
なぐさむといふにあらねど歌ありて三十一文字に心張りゆく
陽だまりの垣根の隅に友くれし八重の山吹ひときわ冴えて
この世では十ヶ月程のすれ違い一度の亡父の膝に抱かれじと
春風の頬をなでゆく母の日よ神社の梢に鳥は高鳴く
「お母さん」不意なる声に振り向けば構える嫁のシャッターを切る
中空に垂れぬし白藤 鶯を宿しいるらし鳴き声つづく
白血球今日の四千いいですね点滴しませう医師は神様
ゆらゆらとゆらぐは政界のみならず平衡感覚失せてゆらゆら
釈迦まつりしゃんしゃん馬に花嫁を乗せて綱引く花婿の笑み
鉄棒で潰れた豆を見せて話すパパと頑張ったゴールデンウィーク松田
葬送のうから幾たりわれ八十路生かされし命日日を穏しく
青風に吹かれて寒いと丸くなり茅花を囁んだ日の甦り
さわやかな入日漂う松林風に誘はれ松笠に馴染む
聖戦を信じ還らぬ若きらを舞い散る桜のひとひらに想う

俳句 (はつはな俳句会)

山梔子の匂ひ重たき雨あがり
夏草の茂る早さに追ひつかず
出港にフェリー賑やか大西日
腕まくり素足が弾む磯遊び
田を植えて女ら集ふ美術館
あの人の消息不明梅雨に入る
わが胸に蜜息をふくらます



志布志市農業生産対策事業について

志布志市農業生産対策事業では、生産規模拡大及び高品質化を目指し、農作業の省力化や化学肥料及び燃油などの低減に取り組む生産者に対して、補助金を交付します。

■対象となる方

次のいずれにも該当する方が対象です。ただし、電気柵と土壌診断は、①、②のみで可。

- ①市内に住所を有し、かつ居住していること。
- ②専ら農業に従事し、今後とも積極的に農産物の生産に取り組む意思があること。
- ③米の生産調整の実施者又は次年産生産調整実施確約者であること。
- ④市長が本市の農業を支える担い手として認めていること。

■対象設備及び補助金の額

- (1) 対象となる設備は、別表のとおりです。
- (2) 補助の金額は、導入費用の3分の1です。
ただし、別表右欄の補助限度額を限度とします。



【別表】農業生産対策事業の補助対象設備

設備等	品目	補助限度額
暖房機		1台につき 553,000円
自動開閉装置	ピーマン	1式10aごとに266,000円
循環扇 (マザーファン)	いちごメロン なす かぼちゃ 温州みかん	1式10aごとに116,000円
二重カーテン	花き	1式10aごとに100,000円
葉面散布機		1台につき 251,000円
電照施設	いちご 花き	1式10aごとに132,000円
予冷库	園芸作物 花き	1台につき(1.5坪型以下) 357,000円
		1台につき(2坪型以上) 570,000円
育苗施設	いちご	1式10aごとに165,000円
高設栽培施設	いちご	1式10aごとに950,000円
ポリ自動巻取機	さつまいも、たばこ	1台につき 90,000円
植付作業機	さつまいも	1台につき 60,000円
洗浄研磨機	さつまいも、かぼちゃ、メロン	1台につき 166,000円
深層土壌消毒機	たばこ	1台につき 343,000円
電気柵	水稻 園芸作物	1基ごとに 30,000円
高設栽培用耕運機	いちご	1台につき 80,000円
バック用自動フィルム包装機	いちご	1台につき 450,000円
暖房機燃焼節約機	施設園芸作物	1台につき 100,000円
光合成促進装置	施設園芸作物	1台につき 80,000円
うね内部分施用機	園芸作物	1台につき 80,000円
土壌診断費	全作物	1筆につき 2,000円

土壌診断に対して補助金を交付します

今年度から志布志市農業生産対策事業において、土壌診断に対して補助金を交付することとなりました。

■対象者

次のいずれにも該当する方が対象です。

- ①市内に住所を有し、かつ居住していること。
- ②専ら農業に従事し、今後とも積極的に農産物の生産に取り組む意思があること。

■対象となる要件

- (1) 平成21年4月から22年3月までに実施した土壌診断が対象です。
- (2) 志布志市内の畑のみが対象です。
- (3) 水田については、生産調整実施者には土壌分析助成として5,000円が支給されますので、本事業の助成対象となりません。

■補助金の額

- (1) 補助の金額は、1回の診断につき2,000円です。
- (2) 同一年度において1カ所につき1回限りです

■申請手続き

下記のものを持参して市役所農政課(各支所農政係)で申請してください。
なお、申請は可能であれば、JAの作物部会やグループ単位で行ってください。

- 持参するもの ①印鑑 ③領収書 ②土壌診断書 ④通帳

※土壌診断実施後、持参してください。

なぜ、土壌診断が必要な？

■肥料代の低減

土壌中の養分が過剰な場合は、その肥料成分を抑えた低価格な銘柄に変更したり、施肥量を調整することで経費削減が可能となります。

■適正な施肥で品質向上、収量の増加
不足している養分を適切に補給することで収量や品質の向上に繋がります。

■土の肥満予防に

長年の過剰施肥で連作障害や土壌病害が発生する弊害も起きています。

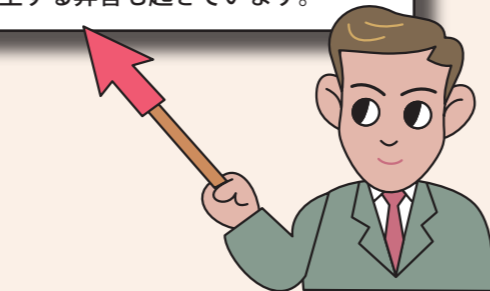

土壌診断は、土の健康診断です！

お問い合わせ先	本庁	農政課生産流通係	474-1111 (内432)
	志布志支所	産業振興室農政係	472-1111 (内411)
	松山支所	産業振興室農政係	487-2111 (内231)

市の人口 6月30日現在

人口	34,505人	(△20)
男	16,234人	(△13)
女	18,271人	(△7)
転入	75人	転出 88人
出生	23人	死亡 30人
世帯数	15,698戸	(2)

志布志港 平成21年5月分

- 資料 鹿児島税関支署
- ①入港隻数 66隻
(日本1、外国65)
 - ②輸出 7億59百万円
 - ③輸入 91億39百万円

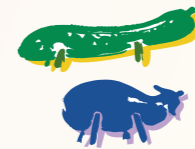

TEL 472-11800
志布志市社会福祉協議会本所

※お楽しみ抽選会もありますよ！
※当日は無料送迎バスも出ますので、ご利用ください。



バザーもあるよ

ボランティア事例発表 アトラクション

- 献血コーナー
- 消防はしご車、パトカー、白バイ、ドライビングシミュレーター体験
- 無料コーナー(かき氷、綿あめ、ポップコーン)
- 消火はしご車、パトカー、白バイ、ドライビングシミュレーター体験
- 献血コーナー
- 健康・介護相談コーナー
- AED体験コーナー他
- 室外催し物
- ボランティア活動事例発表
- ボランティア活動展示コーナー
- 福祉施設特産品販売コーナー
- チャリティバザー
- 健康・介護相談コーナー
- AED体験コーナー他



おぐやみ
ご冥福をお祈りします

このコーナーにつきましては、申し訳ありませんがインターネット版ではご覧になれません。

第4回志布志市
ボランティアまつり

日時 平成21年8月23日(日)
9時~12時

場所 健康ふれあいプラザ
開会行事

● ボランティア活動事例発表
● アトラクション

■ 室内催し物

● ボランティア活動展示コーナー
● 福祉施設特産品販売コーナー
● チャリティバザー
● 健康・介護相談コーナー
● AED体験コーナー他

■ 室外催し物

● 無料コーナー(かき氷、綿あめ、ポップコーン)
● 消防はしご車、パトカー、白バイ、ドライビングシミュレーター体験



ストップ滞納

■問い合わせ先 本庁税務課滞納整理係 Tel. 474-1111 (内線 152)

平成21年度 滞納処分等実施状況について

市では、税負担の公平性を維持するために、滞納額の減少に向けた様々な取組を行っています。

特に、悪質滞納者（納入意識が極端に低い者）には、今後も以下のような厳格・公正な滞納処分を実施し、滞納税額の圧縮を図ってまいります。

差押を実施した人数 80件
(平成21年4月～平成21年7月)

■差押の内容 ●給与 19件 ●預貯金 17件 ●不動産 11件 ●債権 33件

■タイヤロックによる差押予告書の発送（随時） ■過年度滞納者への差押予告書の発送（随時）

※納税は国民の三大義務のひとつです。税金は、国及び地方公共団体の財政収入の大部分を占め、国及び地方公共団体の活動の基礎をなすものであることから、税金の徴収は、国及び地方公共団体の財政力を確保する上で最も重要性を有するものです。

そのほか、税金の公平な負担の観点からも極めて重要であり、税債権を確保するために差押や納税義務の拡張などさまざまな内容を強制的に執行することができます。

～税まめ知識シリーズ⑦～

今回は、土地や家などをお持ちの方に課税される「固定資産税」について説明します。

■固定資産税とは

毎年1月1日（「賦課期日」といいます。）に、土地、家屋、償却資産（これらを総称して「固定資産」といいます）を所有している方が、その固定資産の価格をもとに算定された税額をその固定資産の所在する市町村に納める税金のことをいいます。（市内に固定資産を所有されている方は志布志市へ納税となります）

■納税義務者

固定資産税を納める方のことを納税義務者といい、原則として固定資産の所有者となります。

土地	法務局の登記簿又は土地補充課税台帳に所有者として登記又は登録されている方
家屋	法務局の登記簿又は土地補充課税台帳に所有者として登記又は登録されている方
償却資産	償却資産課税台帳に所有者として登録されている人

※償却資産…会社や個人で工場や商店などを経営している方が、その事業のために使用する機械・器具・備品などをいいます。

※所有者として登記（登録）されている方が賦課期日前に死亡している場合には、賦課期日現在で、その土地、家屋を現に所有されている方（相続人等）が納税義務者となります。

■税額について

固定資産を評価し、その価格を決定し、その価格をもとに「課税標準額」を決定します。

土地と家屋の評価額は3年に一度評価替えが行なわれます

●「税額」＝「課税標準額」×税率 となります。

志布志市の税率は1.4%（地方税法第350条に規定されている標準税率）となっています。

なお、免税点があり、市内に同一人物が所有する土地、家

『固定資産税(こていしさんぜい)』

屋、償却資産のそれぞれの課税標準額が次の金額に満たない場合には、固定資産税は課税されません。

土地	30万円	家屋	20万円	償却資産	150万円
----	------	----	------	------	-------

●税額等を記載した納税通知書を納税者あてに通知します。

納期は年4期（志布志市の納期限は、5月、7月、9月、11月）となっています。口座振替も利用できます。

Q. 評価のしくみを教えてください。

A. 土地の評価は、地目（田、畑など）別に定められた評価方法により評価しています。

評価額は、売買実例価格をもとに算定した正常売買価格を基礎として求めます。また、家屋については、新築時に固定資産の調査員が訪問し調査します。その調査により、再建築価格を求め、評価額を算出します。

Q. 軽減等について教えてください。

A. 土地については、住宅用地（宅地）に特例措置が適用されます。また、家屋については、新築住宅に減額措置が適用されます。主な点を以下にまとめてみました。

■住宅用地に対する特例措置

200㎡までの住宅用地部分（小規模住宅用地）	課税標準額については価格の6分の1
200㎡を越え、家屋の床面積の10倍までの部分（一般住宅用地）	課税標準額については価格の3分の1

■新築住宅に対する減額措置（専用住宅、併用住宅で居住部分が2分の1以上のもの）

床面積が50㎡以上280㎡以下の住宅（併用住宅やアパートなどは要件が異なります）は、対象に相当する（120㎡相当）固定資産税額が以下に該当する期間、2分の1に減額されます。

ア 一般の住宅（イ以外の住宅）	新築後3年度
イ 3階建以上の中高層耐火住宅等	新築後5年度

※既存の住宅についても、耐震改修やバリアフリー、省エネ改修等に伴う工事をした場合で一定の要件を満たした家屋については、固定資産税が減額されることがあります。詳しいことが知りたい方は、市役所 税務課固定資産税係までお問い合わせください。

今月の納税

納付期限 8月31日（月） 口座振替日 8月25日（火）

口座振替をされる方は、口座振替日の前日までに残高確認をお願いします。

市・県民税（2期） 国民健康保険税（4期）

介護保険料（4期） 後期高齢者医療保険料（4期）

固定資産（土地）の実地調査にご協力をお願いします

本市では、固定資産（土地）の実地調査を行っています。

実地調査は、土地の現況及び利用状況等を把握し適正に評価を行うため、地方税法に基づき行うものです。必要に応じて立ち入り調査をさせて頂き、現況や利用状況等をお聞きする場合がありますので、調査へのご協力をお願いいたします。

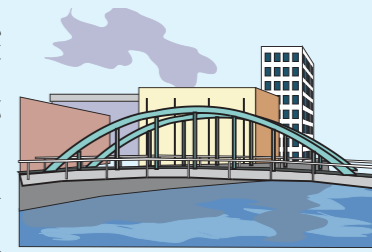

調査は市が委託した委託会社が行い、調査員は市が発行した顔写真付きの「調査員証」を必ず携帯していただきますので、必要な場合は提示をお申し付けください。

■地方税法（固定資産の実地調査）

第四百八条 市町村長は、固定資産評価員又は固定資産評価補助員に当該市町村所在の固定資産の状況を毎年少くとも一回実地に調査させなければならない。

■対象地域 市内全域

■調査委託会社 南九州鑑定株式会社

■問い合わせ先

本庁税務課 固定資産税係
Tel. 474-1111
(内線 154・155・156)

※市では、税負担の公平性を維持するために、滞納額の減少に向けた様々なタイヤロック装置による差押などの取組を行っています。生活状況により一度に納税することが困難な方や失業・病気等により収入が無い方など、本庁・各支所の税務窓口にて随時納税相談を実施しています。

他の納税者との公平を保ち、大切な市税を確保するため、特別な理由もなく滞納を続けられますと、やむなくあなたの財産（給料、預金、不動産など）を差し押さえることになります。（法律では、「督促状を発送した日から起算して10日を経過した日までに完納しないとき」は、「財産を差し押さなければならない」と定められています。）

安心・確実・便利な口座振替をご利用ください

市では、市税等の口座振替を推進しております。この機会に安心・確実・便利な口座振替をご利用ください。ご希望がありましたら自治会単位で口座振替の手続き等について説明に伺います。

第6回 志布志市国際青少年音楽祭

入場料無料!

フランダース・リコーダー・カルテット&吉嶺 史晴 ジョイントコンサート



10/9（金） 午後6時開場
6時30分開演
松山やっちくふれあいセンター



- 整理券が必要です（市文化会館、やっちくふれあいセンター、有明農村環境改善センターにて配布しています）
- 送迎バス運行 ■託児室あり（送迎バス、託児室の利用については事前にお申し込みください）
- 問い合わせ先 志布志市企画政策課 Tel. 474-1111 (内線 250・252)

ひまわり商品券・追加販売残りわずか!

1人5万円まで購入できます。4月1日以降、転入の方も購入できます。

8月31日までの販売予定

■販売所 志布志市役所 有明本庁港湾商工課、
志布志支所地域振興課、松山支所地域振興課

※サポートしづしアピアでの土日出張販売は、8月9日で終了しました。



■問い合わせ先 市役所港湾商工課 TEL 474-1111 (内線 285)

プレミアム付きひまわり商品券とは・・・?

- 一般分 (1割のプレミアム)・・・18歳以上が対象
10,000円で、500円の商品券×22枚=11,000円分を購入できます。
 - 18歳未満分 (2割のプレミアム)・・・18歳未満が対象
10,000円で、500円の商品券×24枚=12,000円分を購入できます。
- ※いずれの場合も1人50,000円までが購入限度になります。



使用期限は
9月30日までです。
購入はお早めに!

こんな給付もあります。国民年金

生年月日	期間
明治45年4月1日以前	4年
明治45年4月2日～ 大正2年4月1日	5年
大正2年4月2日～ 大正3年4月1日	6年
大正3年4月2日～ 大正5年4月1日	7年

老齢福祉年金は、国民年金制度が発足した当時(昭和36年4月)、すでに高齢であったために、老齢年金の受給資格期間を満たすことができない方に対して支給される年金で、次の①又は②に該当する方に支給されます。

①生年月日が明治44年4月1日以前の方

②生年月日が明治44年4月2日から大正5年4月1日までの方で、保険料納付済期間が1年未満であり、保険料納付済期間と保険料免除期間を合算した期間が生年月日に応じて次の表の期間を超えている方

なお、前年の所得が基準額を超える等、場合によっては年金の支給が全部又は一部停止されることがあります。

年金情報

市役所 474-1111 (内116)
志布志支所 472-1111 (内223)
松山支所 487-2111 (内224)

■Pension information

老齢福祉年金をご存知ですか?

こんな給付も! 死亡一時金

第1号被保険者として保険料を納めた月数(4分の3納付月数は4分の3月、半額納付月数は2分の1月として計算)が36月以上ある方が、老齢基礎年金・障害基礎年金を受けないまま亡くなった時、その方によって生計を同じくしていた遺族(①配偶者、②子、③父母、④孫、⑤祖父、⑥兄弟姉妹の中で優先順位の高い方)に死亡一時金が支給されます。

※死亡一時金の額は、保険料を納めた月数に応じて12万円～32万円になります。

※付加保険料を納めた月数が36月以上ある場合は、8500円が加算されます。

※遺族が、遺族基礎年金の支給を受けられるときは支給されません。

※寡婦年金を受けられる場合は、どちらか一方を選択します。

詳しくは、市役所年金係か鹿屋社会保険事務所(TEL0994-4215121)にご相談ください。



こんな給付も! 寡婦年金

第1号被保険者として保険料を納めた期間(免除期間を含む)が25年以上ある夫が亡くなった時に、10年以上継続して婚姻関係にあり、生計を維持されていた妻に対して65歳から65歳になるまでの間、寡婦年金が支給されます。

※年金額は、夫の第1号被保険者期間だけで計算した老齢基礎年金額の4分の3になります。

※亡くなった夫が、障害基礎年金の受給権者であった場合、老齢基礎年金を受けたことがある場合は支給されません。

※妻が繰り上げ支給の老齢基礎年金を受けている場合は支給されません。

こんな給付も! 死亡一時金

第1号被保険者として保険料を納めた月数(4分の3納付月数は4分の3月、半額納付月数は2分の1月として計算)が36月以上ある方が、老齢基礎年金・障害基礎年金を受けないまま亡くなった時、その方によって生計を同じくしていた遺族(①配偶者、②子、③父母、④孫、⑤祖父、⑥兄弟姉妹の中で優先順位の高い方)に死亡一時金が支給されます。

※死亡一時金の額は、保険料を納めた月数に応じて12万円～32万円になります。

※付加保険料を納めた月数が36月以上ある場合は、8500円が加算されます。

※遺族が、遺族基礎年金の支給を受けられるときは支給されません。

※寡婦年金を受けられる場合は、どちらか一方を選択します。

詳しくは、市役所年金係か鹿屋社会保険事務所(TEL0994-4215121)にご相談ください。

基礎年金には国庫負担(国の税金)が含まれています

国民年金からは、老齢基礎年金のほか、障害基礎年金、遺族基礎年金が支給されますが、これらの基礎年金には国庫負担(国の税金)が含まれています。

この国庫負担の割合が、法律改正により、平成21年4月以後の加入期間について、これまでの3分の1から2分の1に引き上げられました。

ただし、若年者納付猶予制度と学生納付特例によって免除された期間について追納しなかった場合、基礎年金の受給権には反映されませんが、老齢基礎年金の年金額には反映され、「カラ期間」となりますので、ご注意ください。

老齢基礎年金は25年の資格期間を満たしていない方には支給されません。

老齢基礎年金に含まれる国庫負担を受ける大切な権利を失うことにつながりますので、ご注意ください。

ORALE オラレトピックス

オラレ志布志に実際にレースで使用していたボートを展示しています!



オラレ志布志に登場した岡本大選手(左)と中島浩哉選手

オラレ志布志に現役競艇選手が登場!

7月26日に行われる予定の「2009 志布志みなとまつり」が雨天順延となり、演芸プログラムで行う予定でありました、大村競艇モーターボート・デモンストレーションは、中止となりました。

競艇のモーターボートが、競艇場以外の海域を走行することは、大村競艇場、開設57年の中でも初めての試みということでした。

この日のために大村競艇より、日本モーターボート選手会、長崎支部所属の岡本大選手、中島浩哉選手が志布志市にお見えになりました。

お二人とも、「まさか中止になるとは・・・大変残念です。皆さんに本物の競艇を見ていただきたかったです」と残念そうでした。

デモンストレーションはできませんでしたが、オラレ志布志で2人の自己紹介等が行われました。オラレ志布志に来られていた方は現役選手の突然の登場に大変驚いていました。

2人の選手は「A1昇格を目指して頑張っています。応援をよろしくお願いします」と抱負を述べました。

オラレしづし8月・9月番組表

開催場	13	14	15	16	17	18	19	20	21	22	23	24	25	26	27	28	29	30	31	1	2	3	4	5	6	7	8	9	10	11	12	13	14	15	16
大村	●	●	●	●	●	●	●	●	●	●	●	●	●	●	●	●	●	●	●	●	●	●	●	●	●	●	●	●	●	●	●	●	●	●	
場外	●	●	●	●	●	●	●	●	●	●	●	●	●	●	●	●	●	●	●	●	●	●	●	●	●	●	●	●	●	●	●	●	●	●	
ナイター	●	●	●	●	●	●	●	●	●	●	●	●	●	●	●	●	●	●	●	●	●	●	●	●	●	●	●	●	●	●	●	●	●	●	
桐生一般(3日目～)	桐生G III(～24)	住之江一般(25,26,4日目～)	蒲郡一般(～9/3)	桐生一般(4,5日目)	蒲郡一般	住之江G1高松宮杯(2日目～)	福岡一般	若松一般	住之江G1高松宮杯(2日目～)	福岡一般	若松一般	住之江G1高松宮杯(2日目～)	福岡一般	若松一般	住之江G1高松宮杯(2日目～)	福岡一般	若松一般	住之江G1高松宮杯(2日目～)	福岡一般	若松一般	住之江G1高松宮杯(2日目～)	福岡一般	若松一般	住之江G1高松宮杯(2日目～)	福岡一般	若松一般	住之江G1高松宮杯(2日目～)	福岡一般	若松一般	住之江G1高松宮杯(2日目～)	福岡一般	若松一般	住之江G1高松宮杯(2日目～)	福岡一般	若松一般

■営業時間 10:00～21:00(ナイター開催がない場合は17:00まで) 8月は全日程ナイターレースを開催しています!

■問い合わせ先 オラレ志布志 TEL 479-3111

「定額給付金」の申請はお済みですか？

現在、市では定額給付金の申請を受け付けています。まだ定額給付金の申請がお済みでない方は、お早めに申請をお願いします。

申請期限は、平成21年10月1日(木)までとなっております。申請書がまだ届いていない方はご連絡ください。

なお、定額給付金などの給付を装った「振り込み詐欺」や「個人情報」のだまし取りにご注意ください。

問い合わせ先

市役所企画政策課企画調整係
TEL 474-1111 (内線256)

志布志市金婚式案内

結婚50周年を迎えられた方々のねぎらいとご多幸をお祝いするために金婚式を開催いたします。

つきましては、金婚者の該当者は次のとおりです。最寄の社会福祉協議会へお申し込みください。開催場所や日程は、後日、該当者へご案内させていただきます。

金婚者の該当要件

昭和34年1月1日～12月31日までの間に婚姻され、50年目の方々で、夫婦とも健在の方々が該当します。再婚された方は、再婚して

平成21年度森林づくり推進員を委嘱しました

推進員は市の委嘱を受けて、森林所有者を訪問し、適切な除・間伐が集团的に実施されるよう推進します。

除・間伐を実施したい方は、各地区の森林づくり推進員にご相談ください。

あなたの実施する森林の除・間伐が災害の防止や地球温暖化防止に貢献します。

有明地区	志布志地区	松山地区
木屋武久	荒平義雄	新村善次
寶永	九谷宮誠實	金子繁蔵
西元三郎	坂口耕一	谷口泉

問い合わせ先

市役所耕地林務水産課林務係
TEL 474-1111 (内線424)

緑化推進事業参加の募集

志布志市みどり推進協議会では、緑豊かな美しい環境をつくることを目的に、市内各地で植樹を進めることにしました。

希望される団体がありましたら、市役所耕地林務水産課林務係又は各支所産業振興室までお問い合わせください。

実施内容

募集期間 9月30日まで

場所 志布志市内

事業内容 森林、学校、公園、

からの年数になり、通年の年数ではありません。ただし、昨年度までの該当者昭和33年以前婚姻)で届出されなかった方も含まれます。

開催 平成21年11月予定

申込期限 9月30日(水)まで

申込・問い合わせ先

松山町の方(松山支所)

TEL 474-12001

有明町の方(有明支所)

TEL 474-10310

志布志町の方(志布志本所)

TEL 472-1800

畑地かんがい事業のお知らせ

曾於南部地区の給水栓設置予定について

曾於南部地区(有明町)の21年度給水栓設置予定区域についてお知らせします。

設置予定年度 21年度

集落名 本村、立本、中方限

以上の集落に給水栓を設置する予定ですが、工事は夏以降になる見込みです。

給水栓の設置までは費用はかかりませんので、皆様のご理解ご協力をよろしく願います。

曾於東部地区の給水栓設置箇所の調査について

曾於東部地区では給水栓設置は終了していますが、平成23年度で県営事業が終了しますと、平成24年度以降に設置される場合の費用は全額自己負担になります。

そのため、現在設置箇所を調査中です。調査の結果、未設置箇所については、受益者の皆様に再度必要又は不要の確認をお願いする予定です。

また、調査結果以前に給水栓設置の必要な箇所がありましたら、下記の問い合わせ先までご連絡ください。

畑かん実証ほ場の展示について

県の畑かんセンターでは、畑かんの水を利用した「実証ほ場」を設置しており、本市内では松山町3か所、志布志町3か所、有明町5か所の計11か所が展示ほ場となっております。

作物はサツマイモ十露地野菜の輪作、ニンジン、飼料作物、茶などで、散水量や使用散水器材名、収量比較などを記載した看板が設置してあります。

また、市畑かん推進本部では、散水器材のPRと使用状況をいつでも見られるように「展示ほ場」を設置しておりますので、散水器材の導入をご検討の方は参考にしてください。

なお「実証ほ場」及び「展示ほ場」の場所等については、左記までお気軽にお問い合わせください。

問い合わせ先

市役所農政課畑かん推進室

TEL 474-1111 (内線431)

県畑かんセンター

TEL 482-2547

曾於東部土地改良区

TEL 487-2986

曾於南部土地改良区

TEL 471-10171

志布志支所福祉課保健係

TEL 472-1111 (内線208)

松山支所市民課保健係

TEL 487-2111 (内線273)

健康づくり推進員募集について

志布志市の健康づくりを応援していただく「健康づくり推進員」を募集します。あなたも市民の方々の健康づくりのお手伝いをしてみませんか！

健康づくり推進員は、各種健康づくり関連行事の運営、協力、健診などの受診を勧めること、その他の健康づくりのためのボランティア活動を行い、地域の健康づくりのリーダー的役割を担っていただく方々です。

志布志市が初めて健康づくり推進員を設置し公募するものです。

募集要項

●応募資格 市内に住所を有する満20歳以上で健康づくりに関心のある方

●応募の方法 ご本人が住所・氏名・年齢を電話、またはFAX、メールなどで応募してください。

募集締切 8月31日

問い合わせ先 市役所保健課

TEL 474-1111 (内線164)

松山支所市民課

TEL 487-2111 (内線273)

志布志支所福祉課

TEL 472-1111 (内線205)

国民宿舎ボルペリアダグリの温泉復旧について(お知らせ)

去る6月23日の落雷により、国民宿舎ボルペリアダグリ温泉の源泉設備が故障し、温泉供給ができなくなりましたが、この度、復旧工事が完了し、7月24日から、通常の温泉営業を再開しています。

復旧までの間、市内外のお客様には、大変ご迷惑をおかけいたしました。

志布志湾を一望できる絶景が自慢の「ダグリ温泉～岬の湯～」を今後ともよろしく願います。

問い合わせ先 市役所港湾商工課 TEL 474-1111 (内線283)



災害用伝言ダイヤルについて

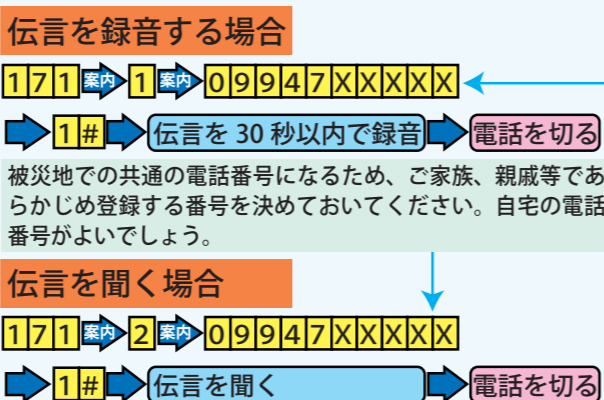

災害発生時には一般の電話や携帯電話はつながりにくくなり、ご家族や親戚・知人の安否を確認することが非常に難しくなります。

NTTではこの問題を解決するために「災害用伝言ダイヤル(171)」のサービスを提供します。もちろん、災害時に比較的つながりやすい公衆電話からの利用も可能です。

提供開始

震度6弱以上の地震発生時、及び地震・噴火等の発生により、被災地へ向かう安否確認のための通話等が増加し、被災地へ向けての通話がつながりにくい状況になった場合、NTT側で速やかに利用可能とします。

■基本料金だけの水道利用者の皆様へ 水道料金は、水道メーター器が取り付けられているだけで、基本料金が発生します。休止の手続きをされますと、水道料金は発生しませんので休止の手続きをお勧めします。又、休止されていた水道を使用される場合は、1000円で開始できますので便利な休止制度をご利用ください。

平成22年度県立鹿屋高等技術専門学推薦入校生募集

- 「電気設備科」の推薦入校生を募集します。
- 応募資格者 高等学校を平成22年3月卒業見込み者
- 願書受付 9月1日(火)～9月17日(木)
- 試験日 10月1日 ■試験会場 県立鹿屋高等技術専門学校
- 問い合わせ先 県立鹿屋高等技術専門学校 Tel.0994-448674

水道修繕当番店

■松山地区		
8月	加世田建設	Tel.487-2057
8月14日	今井水道	Tel.487-8868
8月15日	大迫建設	Tel.487-2058
9月	佐藤建設	Tel.487-2049
■志布志地区		
8月11日～8月13日	山本組	Tel.472-1101
8月14日	高吉組	Tel.472-0721
8月15日	宮崎水道	Tel.472-1081
8月16日～8月17日	山本組	Tel.472-1101
8月18日～8月24日	宮崎水道	Tel.472-1081
8月25日～8月31日	高吉組	Tel.472-0721
9月1日～9月7日	崎田建設	Tel.473-0050
9月8日～9月14日	志布志水道	Tel.472-3540
9月15日～9月21日	山本組	Tel.472-1101
9月22日～9月28日	宮崎水道	Tel.472-1081
■有明地区		
8月9日～8月12日	西江建設	Tel.474-2113
8月13日	山中水道建設	Tel.474-1440
8月14日	有徳設備工業	Tel.475-1596
8月15日	郡山工業	Tel.475-0008
8月16日	西江建設	Tel.474-2113
8月17日～8月22日	山中水道建設	Tel.474-1440
8月23日～8月29日	有徳設備工業	Tel.475-1596
8月30日～9月5日	郡山工業	Tel.475-0008
9月6日～9月12日	西江建設	Tel.474-2113
9月13日～9月20日	山中水道建設	Tel.474-1440
9月21日	有徳設備工業	Tel.475-1596
9月22日	郡山工業	Tel.475-0008
9月23日	西江建設	Tel.474-2113

9月11日は「警察相談の日」
～知っていますか？警察相談#9110～

- 警察は次の相談に応じています。
 - 犯罪等による被害の未然防止に関する相談
 - 県民の安全と平穏に関する相談
- 相談窓口
 - 警察総合相談電話…#9110(099-254-9110)
 - 志布志警察署警察安全相談係…099-472-0110
- 専門相談窓口(緊急電話は110番、相談は#9110番)
 - Tel.099-258-7940(悪質商法相談電話)
 - Tel.099-206-7867(性犯罪被害110番)
 - Tel.099-252-7867(ヤングテレホン)
 - Tel.099-255-0110(企業対象暴力相談電話)

8月・9月 休日在宅医診療

8月16日	東郷クリニック(産婦人科)	Tel.473-1035
	みやじクリニック(内科、放、呼、胃)	Tel.471-5000
23日	松下医院(内科、外科、皮膚科)	Tel.472-1124
	山下クリニック(内・外科、整、脳、理)	Tel.487-9001
30日	井手小児科(小児科)	Tel.473-3211
	陽春堂内科診療所(内科)	Tel.472-5511
9月6日	藤後クリニック(内科)	Tel.472-1237
	ひろた小児科(小児科)	Tel.471-6111
13日	山口内科(内科)	Tel.473-1188
	山下クリニック(内・外科、整、脳、理)	Tel.487-9001
20日	藤後クリニック(内科)	Tel.472-1237
	びろの樹整形外科(整形外科、内科)	Tel.471-6611
21日	井手小児科(小児科)	Tel.473-3211
	手塚クリニック(内科、外科)	Tel.472-5565
22日	陽春堂内科診療所(内科)	Tel.472-5511
	山口内科(内科)	Tel.473-1188
23日	東郷クリニック(産婦人科)	Tel.473-1035
	みやじクリニック(内科、放、呼、胃)	Tel.471-5000

※夜間に病気や怪我で困ったときは「曾於郡医師会夜間急病センター(曾於郡医師会立病院内)」までお問い合わせください。(Tel.482-5899)
※都城市・北諸県郡管内の休日の救急診療機関は、電話でのテーブル案内(Tel.0986-23-5555)を行っていますのでご活用ください。

市報しぶしに掲載する有料広告を募集します！

- 企業などの宣伝広告
- 企業などの求人広告
- 臨時的なアルバイト募集
- 商店街などのイベント告知など

■広告の掲載規格
1 枠当たり縦56ミリ、横90ミリ
2 枠当たり縦56ミリ、横90ミリ
3 枠以内とします。

■広告掲載料
1 枠当たり月額1万円(2枠の場合2万円)

■広告掲載申込方法
広告掲載申請書に広告案を添付して掲載希望月の前月20日までに本庁総務課へ提出してください。広告掲載申請書は本庁総務課に準備してあるほか志布志市ホームページからダウンロードできます。

※市報の公共性、公益性及び中立性を保つため掲載をお断りする場合があります。(内容を審査の上掲載の可否を通知します。)

■市報しぶし概要
毎月12日発行、全面カラー印刷、発行部数1万4400部

■問い合わせ先
市役所総務課
Tel.474-1111(内線214)

平成21年度生涯学習県民大学講座のご案内
～一緒に学んでみませんか？～

- 岩川高校では、開かれた学校作りの一環として、地域の皆様を対象とした生涯学習講座を行います。興味のある講座のみでもかまいませんので、お気軽にご応募ください。
- 実施期間および内容
 - 9月14日～10月9日の祝日を除く月・水・金の10日間
 - 9月14日・16日 身近な科学実験
 - 9月18日・25日・28日 手まり作り
 - 9月30日・10月2日 竹細工
 - 10月5日・7日・9日 木工製作
 - 実施時間 19時～21時
 - 対象者 県内に住む18歳以上の方(20人)
 - ※応募者が多数の場合は抽選になります。
 - 受講料 2000円(材料費実費分)
 - 申し込み方法 官製はがき、またはFAX
 - ※住所、氏名、年齢、電話番号を明記のこと
 - 申込締切 8月31日(当日消印有効)
- 申込・問い合わせ先
〒899-8102 曾於市大隅町岩川5069 県立岩川高等学校
「生涯学習県民大学講座」担当砂坂まで
Fax 482-2560 Tel.482-0615
URL= <http://www.edu.pref.kagoshima.jp/sh/lwagawa/top.html>

自衛官募集案内

- 看護学生
 - ・資格 高卒(見込)24歳未満の者
 - ・受付期間 9月7日～10月2日
 - ・試験期日 1次 10月24日 2次 11月21日・22日
- 防衛大学校 学生
 - 推薦
 - ・資格 高卒(見込)21歳未満の者
 - ・受付期間 9月5日～9月9日
 - ・試験期日 9月26日・27日
 - 一般
 - ・資格 高卒(見込)21歳未満の者
 - ・受付期間 9月7日～10月2日
 - ・試験期日 1次 11月7日・8日 2次 12月15日～19日
- 防衛医科大学校学生
 - ・資格 高卒(見込)21歳未満の者 9月7日～10月2日
 - ・受付期間 9月7日～10月2日
 - ・試験期日 1次 10月31日・11月1日 2次 12月2日～4日
 - ・給与等 採用時の給与は採用予定者の学歴・経歴により異なります。

問い合わせ先	自衛隊鹿児島地方協力本部大隅地域事務所
	Tel.099-472-1405
募集コールセンター(受付時間12:00～20:00)	Tel.0120-063-792
募集相談員	松山町 狩川年秋 Tel.487-2481
	志布志町 熊谷恭一 Tel.472-3889
	有明町 吉元文一 Tel.475-2614



秋の休日をアジア・太平洋農村研修村で

- 9月に開催予定の「大隅わっせよかど博覧会」の一環としてアジア・太平洋農村研修村では、楽しい催しを準備しています。
- カピックセンターへご家族でお越しください。
- 諸国漫遊ワールドランチ(日替わりで世界の料理を体験)
 - 場所: KAPIC レストラン
 - 9月19日(土) ネパール ●20日(日) ブータン
 - 21日(月) ブルガリア ●22日(火) ガーナ
 - 23日(水) セネガル ●26日(土) ブラジル
 - 27日(日) ドミニカ共和国
 - 時間 11:30～13:30 ●参加費: 600円
 - 各回20食限定、要予約(定員になり次第締め切り)
 - 民族館のマーティーとアジア体験しませんか？
 - 9月12～27日(14日、24日休館)
 - 民族衣装試着・民族楽器試演奏体験 無料
 - トリビアハント(展示品クイズ)プレゼント付 300円
 - 世界の国旗アクセサリーブクリ 300円
 - 世界の珈琲喫茶コーナー 400円～
- 申し込み・問い合わせ先
カピックセンター(アジア太平洋農村研修センター)
Tel.0994-45-3288 Fax.0994-45-3258
<http://www3.synapse.ne.jp/kapic/>

こころの健康づくり・自殺対策講演会 in ぞお 2009
～アルコール依存症の問題に関して～

- 日時 8月30日(日) 13時～15時30分(12時30分受付開始)
 - 場所 曾於市大隅文化会館
 - 参加費 無料
 - 講演内容
 - 1) ストレス対策とこころの健康づくり～自殺対策の推進に向けて～
大隅地域振興局保健福祉環境部長 宇田 英典
 - 2) アルコールの害とアルコール依存症について
NPO法人アルコールの害から命を守る会 理事長 森口 進(森口病院長)
- 問い合わせ先
曾於地域産業保健センター(山元) Tel.482-4893
志布志保健所(室屋) Tel.472-1021

志布志市くらしのカレンダー

日曜当番医は41ページに掲載しています

8/13 (木)		29 (土)	
14 (金)		30 (日)	
15 (土)		31 (月)	女性がん検診・骨粗しょう検診(有明地区) (8:30~9:00および12:30~13:00受付)※2
16 (日)		9/1 (火)	心配ごと相談(10:00~15:00 老人福祉センター松山) 法律相談(13:00~15:00 本庁3階会議室 要予約)※3 女性がん検診・骨粗しょう検診(有明地区) (8:30~9:00および12:30~13:00受付)※2
17 (月)		2 (水)	心配ごと相談(10:00~15:00 健康ふれあいプラザ) 女性支援相談(13:00~17:00 有明改善センター) 第8回創年市民大学「加藤里美」(24頁参照) 女性がん検診・骨粗しょう検診(有明地区) (8:30~9:00および12:30~13:00受付)※2 母子康手帳交付(13:30~16:30 本庁保健課窓口) 育児学級(9:45~10:00受付 有明改善センター) 育児相談(10:30~12:00 有明改善センター)
18 (火)	心配ごと相談(10:00~15:00 老人福祉センター松山) 法律相談(13:00~15:00 志布志支所5F会議室 要予約)※1 特定健診、がん検診(松山地区)(7:30~9:00受付)※2 麻しん風しん混合3期予防接種(13:30~14:00受付 健康ふれあいプラザ)	3 (木)	女性がん検診・骨粗しょう検診(有明地区) (8:30~9:00および12:30~13:00受付)※2 育児学級(9:30~10:00受付 やつちくふれあいセンター) 育児相談(10:30~12:00 やつちくふれあいセンター)
19 (水)	心配ごと相談(10:00~15:00 健康ふれあいプラザ) 女性支援相談(13:00~17:00 有明改善センター) 特定健診、がん検診(松山地区)(7:30~9:00受付)※2 母子康手帳交付(13:30~16:30本庁保健課窓口) 1歳6か月健診/麻しん風しん予防接種(13:00~13:30受付 健康ふれあいプラザ)	4 (金)	三種混合予防接種(13:00~13:30受付)※2
20 (木)	心配ごと相談(10:00~15:00 市民センター有明) 行政相談(13:00~16:00 志布志支所5F会議室) つどいの広場(10:00~12:00 伊崎田コミュニティセンター) 特定健診、がん検診(松山地区)(7:30~9:00受付)※2 麻しん風しん混合3期予防接種(13:30~13:50受付 有明改善センター)	5 (土)	
21 (金)	特定健診、がん検診(松山地区)(7:30~9:00受付)※2 麻しん風しん混合3期予防接種(13:30~13:50受付 宇都鼻農村研修センター)	6 (日)	両親学級(9:30~9:40受付 子育て支援センターはぐくみ)
22 (土)	特定健診、がん検診(松山地区)(7:30~9:00受付)※2	7 (月)	心配ごと相談(10:00~15:00 市民センター有明) 特定健診、がん検診(志布志地区)(7:30~9:00受付)※2
23 (日)	第4回志布志市ボランティアまつり(9:00~12:00 健康ふれあいプラザ) 特定健診、がん検診(松山地区)(7:30~9:00受付)※2	8 (火)	特定健診、がん検診(志布志地区)(7:30~9:00受付)※2
24 (月)	特定健診、がん検診(有明地区)(7:30~9:00受付)※2	9 (水)	心配ごと相談(10:00~15:00 健康ふれあいプラザ) 特定健診、がん検診(志布志地区)(7:30~9:00受付)※2 母子康手帳交付(9:00~12:00 松山支所市民課窓口)
25 (火)	特定健診、がん検診(有明地区)(7:30~9:00受付)※2 3歳児健康診査(13:00~13:30受付 健康ふれあいプラザ)	10 (木)	特定健診、がん検診(志布志地区)(7:30~9:00受付)※2
26 (水)	心配ごと相談(10:00~15:00 健康ふれあいプラザ) 第7回創年市民大学「矢崎由美子」(24頁参照) 特定健診、がん検診(有明地区)(7:30~9:00受付)※2 母子康手帳交付(9:00~12:00 松山支所市民課窓口) 二種混合予防接種(13:00~13:30受付 やつちくふれあいセンター)	11 (金)	特定健診、がん検診(志布志地区)(7:30~9:00受付)※2 1歳6か月健診/麻しん風しん予防接種 (13:00~13:30受付健康ふれあいプラザ)
27 (木)	年金移動相談(10:00~15:00 志布志支所5階会議室) 特定健診、がん検診(志布志地区)(7:30~9:00受付)※2 2歳5歳児歯科検診(13:00~13:30受付 有明改善センター)	12 (土)	第9回創年市民大学「福留強」(24頁参照)
28 (金)	子育て講座(10:30~12:00 子育て支援センター) 特定健診、がん検診(志布志地区)(7:30~9:00受付)※2	13 (日)	

- ※ 志布志支所での母子手帳交付は毎週月曜日の午前中に福祉課窓口で行います。
- ※1 法律相談は事前予約制になります。志布志支所地域振興課 Tel.472-1111(内線352)までご連絡ください。
- ※2 場所・時間の詳細は、対象者に配布される受診票をご覧ください。本庁保健対策係にお問い合わせください。
- ※3 法律相談は事前予約制になります。本庁総務課行政係 Tel.474-1111(内線225)までご連絡ください。

編集後記

▼市内各地の夏まつりにボランティアアスタツフとしてお邪魔しています。▼今は、テレビのスイッチ一つで様々なエンターテインメントを楽しむことができますが、地域の夏まつりは、そういったものとは一線を画するものだと思います。▼隣のおじさんが踊ったり、おばちゃんが三味線をひいたり、近所の若者がバンド演奏をしたりとバラエティ豊かな演出にいつも驚いています。▼しかし、一番驚くのは「まつりが開催されている」ということです。多くの人が企画・運営に携わり、舞台上立つ人は連日集まり練習を重ねています。▼そんな地域が一体となった「人のエネルギー」溢れるまつりというのは素敵です。▼つついとい興奮して音響のスイッチを押す間違えたときは笑って許していただければ幸いです。(山本)

8月・9月の行事予定

げんき市(昭和通付近)
毎週金・土曜日(9時~15時)
戌の市(宝満寺跡)
8月21日、9月2日、14日
花野果市(田之浦ふるさと交流館)
8月23日(9時~12時)
駅通り会土曜朝市(アピア前駐車場)
毎月第1、第3土曜日(7時~11時)
振り出し物市(おろりサイクルセンター)
9月14日(10時~)
ボランティアまつり(健康ふれあいプラザ)
8月14日(9時~)

【市報しぶし設置一覽(順不同)】市役所本庁・市役所各支所・市文化会館
・図書館・公民館・ホール・ピアタタリ・蓬の郷・健康ふれあいプラザ・蓬原郵便局
・有明郵便局・鹿児島銀行志布志支店・鹿児島銀行有明出張所
・四季彩館ほりぐち志布志店・シムタタ志布志店
・ホームタウン北山・スーパーめきぎこNikk店・せんぶらわあ待合室
・アコーアおそら店・アインショップ有明西都店・あおそら一丁目
・アインショップ安藤・アインショップ伊崎田・サンポートしぶしアピア
・タインヨー志布志店・サンキュー西志布志店・アインショップ志布志北店
・ファミリアー志布志見陽店