



～やすらぎとにぎわいの輪が協奏するまち～

SHIBUSHI 2009

10 OCTOBER

平成 21 年 10 月号
鹿児島県志布志市

CONTENTS No.46

- ・インフルエンザを予防しよう…2
- ・エコ通信…14
- ・図書館へ行こう!…23
- ・健康づくり…5
- ・年金情報…16
- ・教育委員会情報ネット…24
- ・保健師メモ…6
- ・共生・協働・自立…17
- ・志布志市人事行政…26
- ・住宅用火災警報器について…7
- ・GOGO志布志港…18
- ・市民の広場…28
- ・まちの話題…8
- ・男女共同参画…20
- ・お知らせ…33

特集：インフルエンザを予防しよう！



9月から10月にかけて市内各地で体育祭・運動会が開催されました(9月13日、伝統芸能を披露:出水中)

インフルエンザを予防しよう!



インフルエンザと思われる症状が出た場合、新型が流行しているときは自宅療養が原則です。ただし、ハイリスク者や、ふだん健康な方でも重症化している場合は、早めに医療機関を受診してください。受診の際は、あらかじめ医療機関に電話連絡すること、また、マスク着用をはじめとして、他の人に感染させない配慮をすることを忘れないでください。

2009年夏現在、流行している新型のウイルス(A/H1N1)は弱毒性で、重症化する人もいますが、感染者のほとんどは軽症のまま回復しているなど、季節性インフルエンザと共通している部分が多いといわれます。

新型と季節性、感染防止策は共通です

新型インフルエンザと季節性インフルエンザはどこが違う、それぞれに対応を必要とするのでしょうか?

個人が行う感染防止策は、**新型と季節性とで共通です。**

発症したときの対応については、**新型のウイルスの特性(感染力や発症の仕方、発症した際の重症度など)によって、季節性の場合の対応と変える必要ができません。**

- 注意 事項
- 爪は短く切りましょう。
 - 洗う前に時計や指輪、アクセサリなどを外します。
 - タオルの共用はやめましょう。
 - 水道の栓はあらかじめきれいに洗っておきます。

正しい手の洗い方

感染症予防のために
手を洗きましょう



新型インフルエンザ予防対策 10ヶ条

新型インフルエンザに対して、県民のほとんどの方が免疫がなく、インフルエンザが拡がりやすい状況にあります。今後、さらに流行の拡大が懸念されており、この10ヶ条を参考に感染予防等に取り組みましょう。

感染の予防

- 1 手洗い、うがいを励行しましょう
※特に、手洗いは、石けんを使って、丁寧にいきましょう
- 2 日常生活において、清潔でない手で顔に触らないようにしましょう
- 3 流行したら、なるべく外出は控え、人混みを避けましょう
※人混みではマスクを着用しましょう
- 4 規則正しい生活やバランスの取れた食生活などで体力や抵抗力を維持しましょう

咳エチケットで飛沫の拡散防止

- 5 咳やくしゃみが出るときは、マスクを着用しましょう
※できるだけ人から1~2m以上離れたり、人のいない方に顔を向けましょう

受診のしかた

- 6 発熱やせき等があったら早めにかかりつけ医に相談し受診しましょう
- 7 受診する場合、直接受診せず、かかりつけ医に電話をして、受診のしかたを聞いてください
※受診の際は必ずマスクを着用
かかりつけ医がいない人は、保健所の発熱相談センターに受診先などを問い合わせてください

- 8 インフルエンザにかかると重症化する危険性が高いとされる人は、事前に受診のしかたやインフルエンザの持病への影響などについて、かかりつけ医に相談しておきましょう

事前相談が必要と思われる方

- 妊婦、乳幼児、高齢者の方
- 呼吸器、心臓、腎臓などに病気をもたれている方
- その他、免疫機能低下が懸念される病気をもたれている方

自宅療養のしかた

- 9 医師の指示に従うとともに、外出するとほかの人にうつしてしまうので、できるだけ外出を控えましょう
※睡眠・休養・栄養を十分に

- 10 熱が下がっても、その日から少なくとも2日経過するまで自宅で過ごしてください

**事業所での
新型インフルエンザ対策**

インフルエンザは、全国的に流行の段階に入りました。
今後も患者数は増加することが見込まれており、住民の健康を守るため、そして社会の機能や経済活動を維持するという観点からも、各事業所でのインフルエンザ対策は大変重要になります。
あなたの事業所の予防策は十分ですか？
もう一度、確認しましょう。

**インフルエンザの感染経路と
事業所での予防策**

- Check Point** ☑
- ☐ 咳やくしゃみの症状がある従業員は、必ずマスクを着用しましょう。
 - ☐ 感染のまん延期に入ったら、窓口業務の従事者は感染予防のためにマスクを着用しましょう。
 - ☐ 出勤時や外出先から戻った時は必ず石けんで手を洗いましょう。
 - ☐ 入口にアルコール消毒薬液等を備えるのもひとつの方法です。
 - ☐ 会議は必要最小限にし、できるだけ電話やメールを活用しましょう。
 - ☐ 人が多数集まるイベント等の開催時には、感染予防策のアナウンスを行うなど、来場者への注意喚起に努めましょう。



**高齢者に対する 季節性インフルエンザ予防接種
が一部公費負担で受けられます。**

- 対象者** 志布志市に住所のある
- ① 65歳以上の方
 - ② 60歳以上65歳未満で一定の障害を有する方
(ご本人には通知してあります。)
- 接種場所** 志布志市内及び市外で志布志市と契約してある医療機関
- 接種期間** 平成21年 **10月15日～12月31日**



※ワクチンの入荷状況や在庫状況は各医療機関で異なります。各医療機関にお問い合わせのうえ、接種に行かれてください。

- 自己負担額** 500円(1人につき1回限り)
- 〔ただし、接種料金が2500円以上かかる場合、2000円を除いた額が個人負担になります〕
- 接種に必要なもの** ①住所と年齢を確認できるもの(保険証、医療受給者証等)
②健康手帳(持っている方のみ)

※ご本人が、接種を希望する場合にのみ、予防接種を行います。(接種の義務はありません)
※予防接種を受ける前に、医師や看護師の説明を聞いて、必要性や副反応についてよく理解しましょう。

志布志市健康づくり推進運動の標語募集

多くの市民の参加を得て「健康づくり推進運動」を展開していくため、健康づくり標語を募集します。
志布志市健康づくり推進運動の取り組みがより一層進むようなイメージを表現した作品にしてください。

▼応募資格
志布志市内に在住している人

▼応募方法
(1)文字数は20字以内とします。(2)漢字、ひらがな、カタカナ、アルファベットのいずれかを使用。
※混用も可 (3)はがき、FAX、Eメールで応募してください。(4)応募の際、余白に作成意図を記載してください。(5)応募点数は1人3点以内とし、応募1通につき1点の記載とします。(6)応募の際、住所、氏名、年齢、職業、電話番号を明記してください。

▼募集期間
10月13日(火)～11月12日(木)
(当日必着)

(7)未発表でオリジナルの作品に限ります。
▼入賞作品発表
平成21年12月6日(日)開催の「ふるさとまつりin有明」で発表・表彰します。
▼賞
(1)最優秀賞 1点(賞品:商品券1万円)
(2)優秀賞 3点(賞品:商品券5千円)
▼その他
(1)入賞作品は、ひまわり元気委員会の広報媒体等に使用します。(2)必要に応じ、修正・補作して使用する場合があります。(3)作品の著作権は、「志布志市」に帰属します。(4)応募作品は返却しません。

応募・お問合せ先 〒899-7492 志布志市有明町野井倉1756 志布志市役所 保健課・保健対策係
☎099-474-1111(内線164) ●FAX:099-474-2281 ●Eメール:hoken@city.shibushi.lg.jp



今回も多くの方がハイキングを楽しみました

当日は、晴天に恵まれ、絶好のハイキング日和となり、パラグライダー基地を目指し、準備運動を出発、往復10kmの行程でした。出発して一時間余りで目的地に着。ほどよい広場と丘の斜面を利用したパラグライダー基地に参加者は、腰を下ろし、眼下に広がる黄金色に実った田んぼや収穫の進む芋畑を眺め、一息しました。前回登った霧岳を目の前にして市役所松山支所の上原支所長が宮田山や松山町の歴史について説明を行い、その後、都城パラグライダークラブの会長で15年の経験を持つ竹山利行さんと松山支所の中村さんが、パラグライダーの話されました。鯉のぼりがたくさん並んでいる飛行機の翼をイメージしてそれを操るという説明や、この最長飛行で小林市上空往復ができたことなど、全員驚きの表情でした。また、2人乗りの体験飛行では、仲間が目の前から飛んでいく様子に歓声が上がり、無事に着陸すると拍手で迎えられ、飛んだ感想は、「鳥になったような気分でした」と笑顔満開でした。自然を相手に楽しませてもらっているパラグライダーもスポーツとして愛好家も増え、10月18日には松山大会も開催されるなど、その輪が広がっているようでした。

ハイキング参加者は、貴重な見学ができ満足した様子でした。

★ハイキングの前はよく体が動くように、終わったあとは疲れが残らないように、みんな、しっかりと体操をしています。

11月1日(日)、志布志町夏井の陣岳ハイキング、11月8日(日)、松山町新橋のやっちくウォーキングです。陣岳の国際の森公園から志布志湾を望む景色は絶景です。また、やっちく祭りの開門に心を膨らませ、新橋地区の歴史遺産を巡りませんか。

日ごろ健康づくりに取り組まれている市民の方の参加をお待ちしています。

※陣岳ハイキング、やっちくウォーキングの申し込み方法等につきましてはチラシをご覧ください。



パラグライダー体験をする参加者

我ら 健康仲間! vol.5

■組織名 「宇の花会」
活動動機は、平成12年に保健課で行う痴呆予防教室(認知症予防)をきっかけに自主グループとして活動を開始しています。
川西地区公民館(有明農村研修センター)で月に2回(第1・3木曜日の午前中)に15人程度で、音楽ボランティアの田淵司さん・ヤス子さんご夫妻の協力ももらい歌や体操、室内レクリエーションで毎回楽しく頭と体の若返りに努めています。
代表者の川崎サチさんは「仲間を募っています。関心のある方はぜひ見学においでください」と話していました。



高い医療費みんなで助け合い国保の心

■平成21年7月分の医療費の状況です。

医療費総額	313,966,856円
7月末国保加入者数	11,794人
1人当たり医療費(医療費総額を加入者数で除したものです)	26,621円
医療費1人当たりの負担内訳	
市(国保)負担額	22,642円
個人負担額	3,979円

この金額は、国民健康保険に加入している皆さんが医療機関等で診療したものに、市(国保)が支払った医療費です。医療費総額の約85.1%を市(国保)が負担しています。

住宅用火災警報器の設置義務化について

既存の住宅も平成23年6月1日までの設置が義務付けられています！

■問い合わせ先 大隅曾於地区消防組合消防本部予防課 Tel. 099-482-5577 南部消防署 Tel. 099-477-0119
志布志市役所総務課消防防災係 Tel. 474-1111 (内線216)



- 適用期間
 - ・既存の住宅⇒平成23年6月1日までに設置
- 設置場所
 - 住宅・共同住宅(区市町営・アパート)の就寝の用に供する居室(寝室)、寝室がある階の階段などに設置します。(煙式)
- 火災警報器等の設置例
 - は警報器

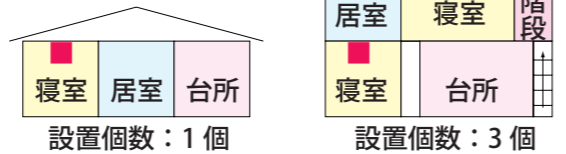

- 住宅用火災警報器等の販売先
 - 電気店やホームセンター等で販売しています。
- 住宅用火災警報器の種類(何れも4千円程度です)
 - 煙式は、寝室・階段などに設置します。
 - 熱式は、台所に設置します(任意ですが、できるだけ設置をお願いします)。

悪質な訪問販売等にご注意！

消防署が住宅用火災警報器や消火器を販売することはありません



購入の際はNSマークの付いたものをご購入してください

NSマークは、日本消防検定協会が消防用機械器具(エアゾール式簡易消火具や火災警報器等)の構造、材質、性能等についての試験を行い、技術上の基準に適合した製品に添付されます。火災警報器の基準は、消防庁の省令で定められ、日本の住環境にあった規定となっています。現在、技術上の基準に適合しているかの試験を行っているのは日本消防検定協会だけです。NSマークがついた製品のみが、日本の基準に適合していることになります。

また取り付け方法などは、購入の際に取扱店の係員にお尋ねください。

- 「志布志市高齢者日常生活用具給付事業(火災警報器・自動消火器)」について
 - 志布志市では、ご高齢の方のうち、寝たきり等の状況で支援を必要とされている方や、一人暮らしをされている方を対象に、火災警報器または自動消火器の給付を行う「志布志市高齢者日常生活用具給付事業」を実施しています。
 - 給付に伴う費用の負担は、市民税非課税世帯の方は無料、課税世帯の方は価格の1割です。
 - 給付をご希望の方は、市役所本庁または志布志支所、松山支所の、介護保険担当係へ申請ください。
 - 申請に必要なもの
 - 申請書、課税状況確認のための同意書
 - 用紙は本庁または各支所の担当窓口で用意しています。
 - 印鑑(認印で可)
 - 課税世帯の方の負担額
 - 火災警報器 399円
 - 自動消火器 2205円
 - ※平成21年度の額であり、来年度以降は変更となる可能性があります。
 - 手続き・問い合わせ先
 - 市役所本庁保健課介護保険係 Tel. 474-1111 (内線162)
 - 志布志支所福祉課保健係 Tel. 472-1111 (内線208)
 - 松山支所市民課保健係 Tel. 487-1211 (内線275)

健康についての様々な相談にいつでも応じています。お気軽にお問い合わせください。

本庁保健課 Tel. 474-1111 志布志支所福祉課 Tel. 472-1111 松山支所市民課 Tel. 487-2111

保健師 10月10日は「目の愛護デー」

10月10日を横に倒すと、眉と目の形になることから制定されました。人が受け取る情報は85%が目から入ると言われています。

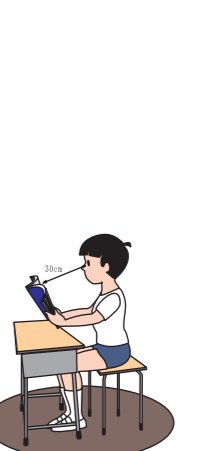

現代人は、パソコンの長時間使用や携帯電話のメールの多用、さらには不規則な生活習慣による慢性的な睡眠不足など目には過酷な生活を送っています。『目』は一生もの。大切にしましょう。

目の健康を守るために

- ① パソコンのモニター、テレビをみるときは、意識的にまばたきをする。パソコンでの連続作業は1時間以内とし、それ以上の時は1時間に5分程度の休憩をとるようにしましょう。
- ② 加湿器などで室内の乾燥を防ぐ。エアコンのかかっている部屋に長時間いれば、目の表面を覆っている涙が蒸発しやすくなります。エアコンの風は直接あたらないようにし、濡れタオルや加湿器を使って、室内の乾燥を防ぎましょう。
- ③ 適度な睡眠と良質な睡眠を心がけ、ストレスを溜めないようにする。夜は涙の分泌量が少なくなるため、夜間に作業をすると目に大きな負担がかかります。
- ④ アイラインは、まぶたのふちにからぬようにし、アイメイクは毎晩完全に落とす。最近増えているのが、涙の分泌量はほぼ正常で傷もないのに「目が乾く」とドライアイの症状がある人です。そのような場合、「マイボーム腺」の機能が低下している場合があります。マイボーム腺は、上下のまぶた

- この腺が感染したり、つまったりすると、「目がしょぼしょぼ」「充血」という症状がでます。お化粧は、就寝前にはしっかりと落とすことが大切です。
- 目によい栄養を積極的に摂る
 - 目の血行をよくし、目のすみずみに栄養や酸素を送る
 - アントシアニン(ブルーベリー、カシス、ブドウなど)
 - 目の光を感じる力を強めたり、乾燥を予防する
 - ビタミンA(ニンジンなどの緑黄色野菜、レバーなど)
 - 目の神経や筋肉の疲労回復
 - ビタミンB群(レバー、タラコ、納豆、ウナギ、イワシなど)
- 紫外線を避ける
 - お肌と同様、紫外線は目の老化にも関係しています。日頃から、外出するときは、UV加工の色の薄いサングラスをかけ、帽子をかぶりましょう。

目が疲れたら

- 遠くの景色を眺める。庭木等の緑をみる。
- 蒸したタオルを目にあてるホットパック・ドライアイや、目がしょぼしょぼするような目の疲れに効果的
- 冷たいタオルを目にあてるアイス

生活・介護支援サポーター 養成講座受講生募集!

自分の原石(力)を再発見しませんか? 原石(力)をみ、光り輝く宝石に

あなたの輝きで地域を照らし、てくださいませんか?

■実施時期(7月から10回)
平成21年11月〜平成22年3月

■募集要件

- ①平成22年度以降、月3回以上ボランティア活動ができる方
- ②既存のボランティア団体に所属可能な方、若しくは新たなボランティア団体を組織する方

■申込期限 平成21年11月2日

■申込み・問い合わせ先
志布志市地域包括支援センター
Tel. 472-1111 (内線270)



知っていますか。
お父さんの志、お母さんの志、
こどもの志。
語り合ってみませんか。
～4月24日は志布志の日～



関係者や標語を考えた児童も集まったのお披露目

大型懸垂幕で交通安全呼びかけ
志布志警察署宇都鼻駐在所地域安全推進協議会では、JAあおぞら蓬原出張所先と駐在所近くの2か所に交通安全広報用の大型懸垂幕を新調しました。
新調にあたり、同駐在所の受持区内にある原田小学校に協力をお願いし、交通事故防止の標語の募集を行いました。
そして、多くの作品のなかから1年生の南堂遙花さんの「横断歩道待っている私に 気付いてね」が最優秀賞に選ばれたほか、柗山彩葉さん(3年)と佐藤勇助さん(6年)の作品が優秀賞に選ばれ、新しい懸垂幕に掲載されました。

健康づくりに関する研修会開催
9月10日、有明総合体育館で、健康づくりに関する研修会が行われ、市内や大崎町から高齢者56人が参加して、高齢者の健康づくりの講義や体力測定などが行われました。
これは「老人クラブ21世紀プラン」の「健康、友愛、奉仕」の中で「健康づくり」については、高齢者の関心も高く、高齢者が生きがいづくりや社会参加に取り組む前提となるもので、今回初めて行われました。
講義では、順天堂大学の武井正子名誉教授による「高齢者の健康づくりの基礎知識」等が行われ、集まった参加者は、普段心がけている健康づくりの大切さについて再認識していました。



体力測定で6分間歩行を行う参加者の皆さん



同窓会の代表が各校で寄付を手渡しました

還暦同窓会で母校に寄付!
8月12日、ボルベリアアタグリで、昭和40年3月に松山中学校を卒業した卒業生232人のうち98人が集まり還暦同窓会が行われました。
そのなかで、子どもたちに何か贈ろうと、児童や生徒に役立つものを自由に購入できるように、現金を寄付することになりました。9月14日、発起人代表の中原信夫さんから3人が、松山地区内のそれぞれの小中学校の校長室で寄付を手渡しました。
尾野見小学校の原園功一校長は「先輩達の心のこもった贈り物は大変ありがたいです。早速、この浄財を図書購入などに役立てたい」と話していました。

曾於地区総合防災訓練
9月5日、松山町城山総合公園で平成21年度曾於地区総合防災訓練が行われました。
この訓練は、大規模災害等の発生時に、関係機関が相互に連携を保ちながら、各種の災害応急対策が迅速・適切に行われるよう防災体制の確立と、併せて市民の皆様が防災・救急の意識を高めていただくために行うものです。
大隅曾於地区消防組合が主となり、志布志市消防団をはじめ19の関係機関が参加しました。訓練では、強い地震が発生し、がけ崩れや家屋の倒壊、交通事故の発生等複数の災害が発生したことを想定して行われました。訓練は、本番さながらの緊張感で、迅速な対処をしていました。



倒壊家屋からの救出訓練をする市消防団員



パトカーや大型バイクのパレードで交通安全を訴えました

新しい校旗が体育祭で初披露
9月13日、志布志中学校体育祭の入場行進の前に、学校創立から60年以上使用され、痛みが激しかった校旗にかわり、新しい校旗が生徒達に披露されました。
この校旗は、昭和29年に同校を卒業した川井田幸一さんが寄贈したもので、銀鼠色の下地に同校の校章が刺繍されている立派なものです。
川井田さんから屋田伸仁校長へ手渡され披露されると、会場に集まった生徒や保護者から拍手が沸き起こりました。
川井田さんは「こうして皆さんに喜んでいただけてうれしいです。頑張っている生徒たちを見てみると頼もしく思います」と話されました。

無事故を願って1000人立哨
9月25日、秋の全国交通安全運動期間にあわせて恒例の「1000人街頭立哨」が実施されました。
志布志警察署で行われた出発式では、市長が「今年は、交通事故により市内では4人の尊い命が失われました。警察をはじめとする各種団体の協力で、交通事故を撲滅する機運を高めたい」とあいさつを行いました。
権現橋から菱田橋東交差点までの国道220号線6km程の区間に学校や自治会、交通安全母の会、企業団体の皆さん1800人余りが、沿道からドライバーや通学する児童・生徒に交通安全を呼びかけました。
恒例のパレードではパトカーの先

導で「交通事故無くし隊」のオートバイや「あんしんあんぜんパトロールしゅし創年団」の青パトなどが、ドライバーや沿道の方たちに交通安全をアピールしていました。
また、松山地区では、新橋から尾野見の県道沿いで立哨を行い、国道沿い以外の各小中学校やPTAの皆様にもご協力をいただき、正門前で立哨を実施し、広く交通安全の呼びかけを行うことができました。
市民の皆さん今後も交通安全への取り組みをお願いします。



入場行進の前に真新しい校旗が披露されました



養護老人ホームあけぼの園でのお祝いの様子

いつまでも健やかに...
9月4日、市内の最高齢と白寿の方を市長・議長・社会福祉協議会会長が訪問し、長寿をお祝いしました。
志布志市では、9月1日現在、65歳以上の方1万2445人が生活されています。これは、総人口の29.71%です。100歳以上の方は20人いらっしゃいます。
市の最高齢者は昨年引続き、松山町の特別養護老人ホームやつちくの盛田ツ子さんで明治38年生まれ、104歳です。
市の発展の基礎を創られた高齢者の皆様にはますますお元気で長生きをしていただきたいと思います。



珍しい魚たちがお出迎え
 香月地区公民館の奥にある志布志保育園(坂田津美子園長)の玄関には幅が260センチという大型水槽があり、体長60センチを超える大型のアロワナ等大小40匹の熱帯魚が飼われ、子どもたちや保護者に人気です。
 これは、情操教育にと昨年の12月から飼育を行っているもので、アローが、マウスブリーダー(口内保育)で、卵を産んだあと口内で卵を守り、ふ化した後も稚魚が口内を出入りする様子等に園児は見入っています。
 坂田園長は「市内のペットショップや愛好家の方の協力で飼育しています。悠々と泳ぐ魚を見てみると心もいやされず」と話していました。

子どもたちは毎日水槽の魚を見るのが楽しみです

9月13日、出水中学校の体育祭で、毎年恒例の郷土芸能「てべし」「棒踊り」が披露されました。
 これは、春の花見の時期に、稲の豊作を祈願するために、出水集落に伝わる郷土芸能で、35年前から体育祭で披露しています。
 体育祭にむけて、上出水集落の方の指導のもと、8月17日から、夜毎日、体育館で練習を行いました。生徒19人は全員参加して、卒業生・保護者・指導者・職員が一体となって練習に励んできました。
 体育祭当日は、生演奏(歌・拍子木・三味線・太鼓)のもと卒業生・保護者・地域の方も参加して、勇壮で躍動感溢れる伝統芸能を披露しました。



地域の方の指導のもと連日練習を行いました



優勝した和田さん(左)と3位入賞した別府さん

県柔道大会で市内選手が活躍
 8月30日、鹿児島市で開催された「第25回鹿児島県少年柔道学年別錬成大会」で、小学校6年生男子の部で和田一樹さん(志布志小)が優勝、小学校2年生男子の部で別府笑太郎さん(野神小)が3位入賞の活躍をしました。
 両選手は市武道館で、志布志柔道スポーツ少年団の仲間15人程と週に3回稽古を行っています。
 6年生男子の部で優勝した和田さんは「夏休みの間も一生懸命稽古を積んだ成果が出てうれしいです。今後は全国大会でも活躍したい」と話していました。今後の活躍を期待しています。

感謝の心をこめて
 9月6日、午後6時から宇都中学校吹奏楽部の第7回定期演奏会が開催されました。
 この演奏会のために、夏休みは連日練習に励み、当日を迎えました。事前の準備や当日のスタッフとして保護者会や地域の皆さんの援助をいただき開催することができました。
 当日は、県中学音楽コンクール「夏の祭典」で金賞をいただいたジェームズ・スウェアリンゲン作曲「ブルイリッジの伝説」や「名探偵コナンメインテーマ」などのアニメソング特集や最近のヒット曲15曲を演奏しました。3年生は最後の定期演奏会となり、訪れた観客とともに楽しいひと時を過ごしました。



感謝の心をこめて演奏する生徒



日頃の練習の成果を発表しました

9月7日、若浜地区にある崎田建設の防波堤根固ブロック製作工事現場で、志布志小学校の4年生児童70人がブロックに絵を描きました。
 これは、総合的な学習の時間に港湾の見学を行い、志布志市でどのような事業が行われているか知ってもらうと行われたもので、同社のブロック製作工事現場の見学を行い、その後、重さ45kgの大きな根固めブロックに絵を描きました。
 参加した児童は、手や洋服にペンキを付けながら魚や海の絵等を描きました。小園優香さんは「私達の絵が海の中に残ると思うとうれしいです。機会があったら見てみたいです」と話していました。

文化活動の発表を行いました
 9月5日、サンポートしぶしシアターで、第3回志布志市障害者文化活動発表会が9月の発達障害者月間に合わせ、開催されました。
 これは、文化活動等を行うことにより、障害者等の社会参加を目的とし、舞台発表や、展示など日頃の活動を数多くの方が披露しました。
 展示発表では、陶芸等の素敵な作品や卵の即売など行われました。舞台では、団体での手話や演奏を、個人ではカラオケなどを披露しました。緊張しながらも、普段の練習の成果を発揮し、たくさんの拍手をもらい、たくさんの感動を観客に贈りました。



現場見学会でアートに挑戦！
 みんなで素敵な絵を描いていました



市役所に活躍の報告に来た選手の皆さん

8月21日から23日にかけて、福岡県立総合プールで開催された第21回全国中学校水泳競技大会で、志布志中学校から7人の選手が出場し、男子総合3位になる活躍をしました。
 また、8月26日から30日にかけて、東京都辰巳国際水泳場で開催された第32回全国JOCジュニアオリンピックカップ夏季水泳競技大会で、志布志ドルフィンズスイミングクラブから13人の選手が出場しました。
 今大会には、初めてリレーチームが標準記録を突破して出場するなど、多くのメンバーが全国大会で練習の成果を発揮しました。
 また、山口観弘選手(志布志中3年)は100メートル平泳ぎで優勝し、チャンピオンシップ200メートル平泳ぎでは高校生を相手に中学新記録で優勝するなど活躍しました。
 9月24日、屋田伸仁校長とともに全国中学大会に出場した志布志中学校の生徒のうち6人が市役所を訪れ、その報告をしました。
 山口観弘さんは「今回の大会には、リレー等に出場するため多くの仲間とともに出場できて心強かった。今後も練習を積み重ねて、更に大きな大会で活躍したいです」と大会の感想と今後の抱負を述べました。
 皆さんの更なる活躍を期待します。

志布志市の選手が全国で大活躍！
 8月21日から23日にかけて、福岡県立総合プールで開催された第21回全国中学校水泳競技大会で、志布志中学校から7人の選手が出場し、男子総合3位になる活躍をしました。
 また、8月26日から30日にかけて、東京都辰巳国際水泳場で開催された第32回全国JOCジュニアオリンピックカップ夏季水泳競技大会で、志布志ドルフィンズスイミングクラブから13人の選手が出場しました。
 今大会には、初めてリレーチームが標準記録を突破して出場するなど、多くのメンバーが全国大会で練習の成果を発揮しました。
 また、山口観弘選手(志布志中3年)は100メートル平泳ぎで優勝し、チャンピオンシップ200メートル平泳ぎでは高校生を相手に中学新記録で優勝するなど活躍しました。
 9月24日、屋田伸仁校長とともに全国中学大会に出場した志布志中学校の生徒のうち6人が市役所を訪れ、その報告をしました。
 山口観弘さんは「今回の大会には、リレー等に出場するため多くの仲間とともに出場できて心強かった。今後も練習を積み重ねて、更に大きな大会で活躍したいです」と大会の感想と今後の抱負を述べました。
 皆さんの更なる活躍を期待します。



高い志を持って日々練習に励んでいる志布志DCの皆さん

警察犬の訓練で交流

8月7日、やっちくふれあいセンターの駐車場で、警察犬指導員による囑託警察犬と訓練犬の訓練公開が行われました。

訓練公開では、養護老人ホームの利用者や保育所の園児、また一般の方、約250人が見守る中、持来訓練（投げたものを持つてくる）や足跡追及訓練などの警察犬としての基本的な訓練が紹介されました。

雨が降る犬にとって悪いコンディションでしたが、足跡追及をする囑託警察犬に子どもたちは驚いていました。訓練の最後には警察犬や訓練犬と高齢者や園児との触れ合いも行われ、犬との交流を深めていました。



囑託警察犬の訓練に子どもたちは大喜びでした

九州大会でベスト8進出！

8月28日から30日かけて、大分県で開催された「第24回全九州小学生バレーボール男女優勝大会」に蓬原バレースポーツ少年団が、鹿児島県代表として出場しベスト8進出を果たしました。

各県代表の24チームが出場した大会で、同チームは予選で沖縄県と熊本県の代表チームに勝利を収め準々決勝に勝ち進み、3年連続出場の佐賀県代表久間JVCに惜敗しましたが、わずか13人という少人数ながら抜群のチームワークで大規模校にも負けない活躍を見せました。

出場した選手の方々は「頑張れば夢はかなうことが分かり、自信ができました」と話していました。



チームワークでベスト8進出を果たした子どもたち

緑の少年団「プランター届け隊」

8月29日、潤ヶ野緑の少年団（内園会長・団員数51人）が、区内の店舗や事業所等に親子で植えた花苗のプランターを届けました。

当日参加した31人の団員とその保護者は、マリーゴールドの花苗をプランターに植え付けました。

同少年団では、市内のイベント等でみどりの羽根募金活動や植樹祭などへの参加のほか、森林観察等を行ない、地球温暖化防止への緑が果たす役割等について学んでいます。

2年生の日高波瑠さんは「お母さんと一緒に心を込めて植えました。心を込めて育ててほしい」とプランターを見ながら話していました。



プランターに植え付けました

空手を通じて親睦を深めました

7月29日、日独スポーツ少年団交流事業で有明町通山の竹井克実さん宅にホームステイしていたカトリン・シュミッツ（18歳）さんが市内の空手道場成武館（黒石清美館長）で交流を行いました。

この事業は、相互交流により友好と親善を深め、国際的技能を高めるとともに、青少年スポーツの発展を目的として行われています。カトリンさんは「ドイツで空手をしているので日本の空手の道場を見学したい」という要望もありこの交流が実現しました。

ドイツでは4年ほどやっているというカトリンさんは子どもたちと一緒に1時間ほど基本の練習とミット打ちの練習で汗を流しました。



子どもたちとともに稽古を行うカトリンさん

巨大しめじにびっくり！

松山町新橋の永田秋美さんの畑の脇に巨大なしめじが出現し話題になっています。

このしめじは「ニオウシメジ」で、10年程前に敷地内に自生しているのを見つけ、枯れた後に稲わらをかけて自然に増やしているそうです。

家庭菜園の手入れをするのが趣味の永田さんですが、しめじについては「特に手入れはしたことがない」と言います。

一度、珍しいしめじなので、同窓会を持って行って食べたとしても美味しかったといいます。現在は、観賞用として、2メートルに迫るその大きさを楽しんでいます。



これまでで最大級の大きさと喜ぶ永田さん

子どもたちにちりめんの寄付

9月28日、(有)堤水産の堤賢一代表取締役と妻の京子さんが市役所を訪れ、志布志湾で獲れた「ちりめん」10箱を寄付しました。

これは、10月4日が「ちりめんの日」で、堤水産と県機船曳網協議会が子どもたちに、自然の恵みたっぷりのちりめんを食べてもらおうとともに、志布志市の漁業について知ってもらおうと行ったもので、このちりめんは10月23日の給食の献立に使用されることとなります。

堤取締役は「子どもたちの魚離れが心配されていますが、これをきっかけに魚好き子どもたちが増えればうれしい」と話されました。心温まる寄付ありがとうございました。



子どもたちに海の恵みを届けました

道路の清掃作業を行いました

9月12日、宅建協会大隅支部が、志布志運動公園入口付近の清掃作業と志布志駅前までの道路沿いのごみ拾いをボランティアで行いました。

これは、毎年9月23日の「不動産の日」前後に行っているもので、市内と大崎町の会員15人が集まり、花壇の草取りや草刈機で生い茂った雑草の伐採も行われました。

ごみ拾いでは、街路樹の根元などに捨てられたポイ捨てごみが軽トラの荷台いっぱい集められました。

参加された方は「このような形で社会貢献できて幸せです。今後も続けていきたい」と話されていました。



暑い中、清掃作業を行う皆さん

卒業生が大型テレビを寄贈

志布志市立有明中学校に同卒業生の松尾秋夫氏から50インチの大型プラズマテレビ4台が寄付され、9月28日、生徒に披露されました。

松尾氏は工所用エレクトロニクスの総合商社の松尾商社の代表取締役として活躍されており、以前にもパソコン10台を寄贈しましたが、今回、生徒の学習に役立ててもらおうとテレビを贈られたものです。

昼休みに市長等が同中を訪れ1年生の生徒42人に寄付の経緯などについて説明を行いました。

1年生の外城直樹さんは「とても大きいテレビに驚きました。学習に役立てて寄付してくれた先輩の期待に応えたい」と話していました。



生徒にテレビのお披露目がされました

エコ・マーケット in
サンポートしぶしアピア
10/24(土),25(日)開催!

eco
SUNPORT SHIBUSHI
market in APIA
10/24(sat.),25(sun)

地元物産、有機野菜、雑貨、アクセサリ、
伝統工芸、ハンドメイド&クラフト、etc...

地元で活躍する手工芸者や農家が集まり、
手のぬくもりを感じる商品があふれるマーケット。
あなたもぜひ遊びにきませんか?



手作りの小物やアクセサリ、その他工芸品を作っている方、
新鮮な野菜や物産を作っている方やその他エコに関する商品をお取り扱いの方

出店者&参加者募集中!

質問・詳しいお問い合わせは下の連絡先までお気軽にお問い合わせ下さい*

エコ・マーケット実行委員会 tel:099-472-5111 Email: info@sps-apia.jp

後援 志布志市 お問い合わせ: 志布志市役所 港湾商工課

問い合わせ先 市民環境課環境政策室 Tel 474-1111 (内線 131)



グリーン購入をしよう
「グリーン購入」とは、購入する際に、
環境に配慮した商品を積極的に選ぶ
行動のことです。
またこうした行動を実践する消費
者を「グリーンコンシューマー」と
呼びます。
グリーンコンシューマー全国ネット
ワークは指針として左表の「グ
リーンコンシューマー10原則」を作
成しています。
一人ひとりの買い物がいまの社会を
持続可能な社会に変えるカギを握っ
ているのです。

レジ袋有料化 138社調印*

9月25日、市農村環境改善セン
ターで「マイバッグ持参促進・レ
ジ袋お断り率大幅アップに関する協

定」の調印式を行いました。
市内にある約200の小売店の中
で、138の小売店のご協力により、
スタートすることができました。
当日は18の小売店主と河本正男市
商工会長をはじめとする関係者、お
よび市長が協定書にそれぞれ署名し
押印しました。
この取り組みで一番不安がってい
らっしゃるのが、小売店の方です。
「レジ袋が有料化になればお客が減
るのでは」と率直な不安があると思
います。しかし、多くの市民が「買
い物にはマイバッグ」を実践するこ
とで「レジ袋なんていらぬよね」と、
皆さんの意識が大きく変化するこ
とで、その不安を拭い去っていた
だきたいものです。



調印式の様子

グリーンコンシューマー10原則

- ① 必要なものを必要な量だけ買う
- ② 使い捨て商品ではなく、長く使えるものを選ぶ
- ③ 包装はないものを最優先し、次に最小限のもの、容器は再使用できるものを選ぶ
- ④ 作るとき、使うとき、捨てるとき、資源とエネルギー消費の少ないものを選ぶ
- ⑤ 化学物質による環境汚染と健康への影響の少ないものを選ぶ
- ⑥ 自然と生物多様性を損なわないものを選ぶ
- ⑦ 近くで生産・製造されたものを選ぶ
- ⑧ 作る人に公正な分配が保証されるものを選ぶ
- ⑨ リサイクルされたもの、リサイクルシステムのあるものを選ぶ
- ⑩ 環境問題に熱心に取り組み、環境情報を公開しているメーカーや店を選ぶ

レジ袋有料化が始まりました

10月1日からレジ袋有料化がいよ
いよ始まりました。

今年になって、130カ所を超え
る環境学習会の開催、店頭でのチ
ラシ配布などを行い、約9000人の
市民にその必要性和協力を依頼して
きました。今後も環境学習会は開催
する予定です。

まだこの取り組みは始まったばかりで、戸惑いもあるかと思いますが、
どうぞ趣旨をご理解していただきご
協力ください。市民一人ひとりのこ
の小さな「取り組み」が、やがては
他の市町村も追隨した大きな取り組
みに、なっていくと信じています。
「買い物にはマイバッグを持参し、
レジ袋はお断りする。レジ袋が必要
なら買う」といった新しい積極的な
生活スタイルの見直しを先ずは私た
ちから行っていきましょう。



調印式に参加された関係者の皆さん

* 10月1日現在の協力して下さる小売店の数です。小売店名につきましては11月号にて紹介いたします。



捨てられたごみたちの「叫び⑤」

写真・文 環境省環境カウンセラー
志布志市環境アドバイザー
窪健一氏

タイトル

「小粒の涙」

池のほとりに散乱していた。
段ボール箱のおなかから、まだまだ空き缶がは
き出されそうだった。

苦しくて涙が止まらない。ごみに「ごめんなさい」
言っただけ。

無造作に捨てられたごみたちの中に、私たち人間を見
つめる顔があちこちに。ごみの立場になって耳を傾けると、
いろんな声が聞こえてきます。捨てられたものにも
「言い分」がありそうだ。

それを捨てた側にも、知ってほしい。単なる「モノ」
と考えているから簡単に捨てる事が出来るんだと・・・

もっと社会で生かしてほしいと思って私も環境活動を
続けています。



みんなで作る共生・協働・自立のまちづくり



多くの関係者がフォーラムに参加しました

地域コミュニティフォーラムinしづし開催

9月5日、ホテルポラリスで、鹿児島県NPO事業協会（橋口勝理事長）主催により、地域コミュニティフォーラムinしづしが開催されました。

このフォーラムは、「地域活性のためにNPO、行政、企業の協働事業の方法を探る」をテーマに、共生・協働の地域社会づくりの意義や協働の必要性、NPOの活動についての理解促進を図ることを目的に開催されたものです。

県大隅地域振興局福元道雄総務企画部長を講師に招き「行政がNPOに期待す

るもの」と題した基調講演と市NPO等連絡協議会に加盟する3団体（NPO法人地域防災推進協議会、NPO法人志布志コミュニティ放送、あんしんあんぜんパトロールしづし創年団）より「NPO、市民、行政との協働による安心・安全なまちづくりを目指して」をテーマに活動発表が行われ、共生・協働の地域社会づくりの必要性やNPOの役割等についてわかりやすく説明されました。来場者からは、「NPOの活動が良くなった」との感想や「行政との協働はどのように始まったのか」など質問も多くあり、NPOの取り組みに大きな関心を持たれたようでした。

今回フォーラムを企画した橋口理事長は「記念すべき第一回目志布志で開催することができました。これも志布志市のNPO団体などが活発な活動を続けており、志を高く持った市民が多いということです。これからも行政と手を取り合い、共生・協働・自立のまちづくりに取り組んでいけることを期待しています」と話されていました。

また、フォーラム終了後、来場者を交えて交流会が行われ、活発な意見交換が行われました。

終着駅の映画館「きみに読む物語」の上映について



映画館のない志布志でも大きなスクリーンで定期的に映画を楽しみたい。子どもたちに映画館の雰囲気味わってもらいたい。映画を育てた年配の方々に、もう一度感動してもらいたい。そのような思いから、NPO法人三方良主催で、今年度よりJR志布志駅にちなんで「終着駅の映画館」の上映が始まりました。

2回目となる今回は、「きみに読む物語」。介護・福祉をテーマに夫婦のそして家族の愛をもう一度見つめなおす感動の純愛ドラマです。ご家族、ご友人お誘いの上、ご来場ください。

■上映作品 きみに読む物語
 ■日時 10月24日（土曜日） 14:00・17:00の2回上映
 ■場所 サンポートしづしアピア 2階
 ■入場料：大人1,000円、子ども（中学生以下）500円 親子ペア1,200円
 ■主催：NPO法人三方良
 ■お問い合わせ先：NPO法人三方良 Tel 487-8251
 ※「終着駅の映画館」事業は、平成21年度志布志市民提案型共生・協働・自立モデル事業補助金の助成を受けて実施されます。

市長コラム 本田修一

政権交代

ご存知の通り、先に行われた衆議院選挙により民主党が与党となり、政権交代が行われました。

現在のところ政府から具体的な方向性が示されていませんが「地方分権」「地方主権」を掲げていますので、現在取り組んでいる市の施策や事業については影響がないものと期待しています。

さらに、二酸化炭素(CO2)等の温室効果ガスを1990年と比較して25%削減するという高い数値目標を掲げていますが、市では、市民の皆様との協力のもと資源ごみの分別に取り組んでいるほか、10月1日からはレジ袋の有料化を開始するなど、先進的な取り組みを行っておりますので、このことを生かして市としても貢献していきたいと思っております。

また、来年度から段階的に高速道路の無料化を政策の目玉としています。市といたしましては観光資源を充実させ、多くの方に志布志市に訪れてもらう一方、新鮮な市内産の農畜産物や魚介類等をブランド化して、低コストで全国に輸送できるような取り組みも行いたいと考えています。

ところで、鳩山総理は政策のなかで「友愛外交」を提唱していま

すが、このことは現在、市で進めている「志のまちづくり（高い志・慈愛の精神）」に通じるものがあります。これは「価値観の異なる国に対して互いの立場を認め合いながら、共存共栄をしていく」という趣旨の外交方針ですが、相互尊重、相互理解、相互扶助といった相手を思いやる慈愛の精神にほかなりません。慈愛という「充足足りた情感が自然とあふれ出て、皆の心が満たされる様」は難しいようですが、幸せの視点を「自分から」「みんな」に移すことで、実現可能だと思います。

話は変わりますが、9月13日、マリナーズのイチロー選手が9年連続200本安打の大記録を打ち立てました。自己主張の強いアメリカ社会でも彼の野球への真摯な姿や寡黙で練習熱心、積み重ねた力を発揮する様に共感する人が多くいます。まさに「武士の姿」で同じ日本人として誇らしく思うとともに、私たちも日々の出来事に真摯に取り組むことが大切だと改めて感じました。

最後に、先ほど述べましたが、10月からレジ袋有料化が始まりました。ご存知のとおり、この取り組みにつきましては限りある資源を大切にするとともにポイ捨てごみの削減、温室効果ガスの削減に向けたものですので、ご理解とご協力をお願いいたします。

年金情報

市役所	474-1111 (内116)
志布志支所	472-1111 (内223)
松山支所	487-1211 (内224)

■Pension information

扶養親族等申告書は期限までにご提出を！

老齢又は退職を支給事由とする老齢年金は、所得税法により『雑所得』として所得税がかかりますが、この所得税を計算する際の各種控除を受けるためのものが『扶養親族等申告書』です。（障害年金・遺族年金は非課税です。）

申告書の提出を忘れるなど、ご提出いただけない場合には所得税の源泉徴収税額が多くなる可能性があります。

老齢年金の年金額が108万円以上（65歳以上の方は158万円以上）の受給者の方あてに、申告書のはがきが11月上旬までに送られてきますので、提出期限までに必ず提出するようにしてください。



なお、次のような方は、申告書を提出した場合でも税務署に確定申告が必要となります。

- 年の途中で、扶養親族等の人数が増減するなどにより申告した扶養親族等申告書の内容に変更

が生じた方が年金以外の収入（給与等）がある方

- 他の公的年金を受給している方
- 生命保険料控除、社会保険料控除、医療費控除などを受けようとする方

社会保険料(国民年金保険料)控除証明書について

国民年金保険料は、税の申告において納めた全額が社会保険料控除の対象になりますが、年末調整や確定申告で国民年金保険料を申告する際には、保険料を支払ったことを証明する書類の添付が必要です。

そのため、国民年金保険料を納付された皆様に、「社会保険料(国民年金保険料)控除証明書」をお送りします。

なお、世帯主がその扶養家族の国民年金保険料を納付した場合等は、納付した方が申告することが出来ます。

お届け時期は次のとおりです。

- 平成21年1月1日から9月30日までに納付された方 ↓平成21年11月上旬
- 平成21年10月1日から12月31日までに今年はじめて納付された方 ↓平成22年2月上旬

年末調整や確定申告を行う時までに大切に保管してください。



国民年金保険料収納業務の民間委託開始のお知らせ

国民年金保険料が未納となつていらっしゃる方への電話や文書、戸別訪問による納付督促や保険料収納業務について、鹿児島県においても、平成21年10月より民間委託が実施されております。

これは「競争の導入による公共サービスの改革に関する法律」に基づいて、従来、官が行ってきた事業に民間事業者の参入機会を広げ、民間事業者の創意工夫やノウハウを活用することにより、低コストでより良いサービスの提供を目指す「市場化テスト事業」として導入されたものです。

鹿児島県での委託を受けた民間事業者は、株式会社オリエントコーポレーションです。

国民年金保険料の納付に関するご案内やお尋ねがありました場合には、皆様のご協力をお願い申し上げます。

詳しくは、鹿屋社会保険事務所 ☎0994-4215121 にご相談ください。

循環のはなし

この本では人も自然も滅んでしまおう！知ったものの天啓として伝えなければならぬことがある。

■日時 10月31日（土）
 開場 13:00 開演 13:30

■場所 やちくふれあいセンター

■参加費 1,000円（当日1,500円）

■問い合わせ先 志布志なずなの会 Tel 472-3342

■後援 志布志市

赤峰勝人さんの講演会を開催します

太陽の光を元にして、命のエネルギーは、水や空気や大地、そして全ての生き物たちの中を、いろいろに形を変えながら大きく循環しています。人間は、宇宙の循環から大きくはみ出してしまいました。自然の力をもってしても、浄化できないものを作りすぎました。

志布志なずなの会では、環境への負荷を減らし美しい地球を次の世代に引き継ぐために「循環農法」を広め、誰もが安全でおいしい食べ物をいただけ、健康で楽しく暮らす人があふれるまちを目指し活動しています。

このたび「ニンジンから宇宙へ」の著書でもおなじみの赤峰勝人さんを講師に招き講演会を行います。赤峰さんは大分県白杵市野津町で、無農薬・無化学肥料の循環農法を確立し、全国に広めています。

「無農薬野菜＝虫食い野菜ではありません。健康な土から育った無農薬野菜は下葉のところぐらいしか食べられません。被害にあうのはせいぜい一割程度です」「虫は、人間の代わりに危ない野菜を食べてくれていたわけです」など、今までの既成概念を覆す内容を楽しく、分かりやすく論理的に話してください。

家庭菜園でなかなか上手に野菜が作れない、無農薬で野菜を作りたい等の答えが見つかるかもしれません。

多くの市民の皆様のご出席をお待ちしております。



第27回

秋の陣まつり

とき 11月7日(土) 前夜祭 午後6時00分開催
 11月8日(日) 本祭 午前8時45分開門
 ところ 志布志市松山城山総合公園内特設会場

必見！松山城

高さ18m、幅27m、まつり期間中しかご覧になれません！

- 総司会 ジャっどん小野ちゃん
 - 前夜祭
 - ・松山城ライトアップ
 - ・アンデス・フォルクローレ公演
 - ・地域出演応募者による競演 ほか
 - 本祭
 - ・奉納武者行列・山積み野菜の大盤振る舞い
 - ・サムライ鍋の無料配布
 - ・やっちく団子の無料配布
 - ・こんにゃく、甘酒の無料配布
 - ・さゆり保育園お遊戯
 - ・川路郷土芸能披露
 - ・香田晋歌謡ショー ほか
- ※赤ちゃん・お子様の休憩施設もあります。ご家族連れで遊びに来てください。
- ・大抽選会
 - ・なんまいダーツ
 - ・ふわふわ
 - ・通行手形(先着2000名様無料配布)
 - ・ふれあい動物園
 - ・玉入れ選手権 ほか
 - ・からくり忍者屋敷
 - ・ストラックアウト
 - ・やっちくサスケ
 - ・陣馬そり競争

ORALE トピック

■今月の競艇教室【第1回 競艇とは？】
 ①競艇は6艇のボートで、1周600mのレースコースを3周して着順を競う競技です。この1着から2着を当てたり、1着から3着を当てたりするのが、競艇の遊びです！

■6艇の勝負

競艇は6艇のボートでゴールを競う競技。選手のユニフォームやボートの旗の色は、

1号艇=白 2号艇=黒 3号艇=赤
 4号艇=青 5号艇=黄 6号艇=緑

と決められている。

②競艇は1日12レースあり、1人の選手が1日2回まで走ることができます。1レースで外れても、次のレースで挽回が可能です。

■オラレしぶし11月番組表(11月は毎日開催！)

開催場	1	2	3	4	5	6	7	8	9	10	11	12	13	14	15	16	17	18	19	20	21	22	23	24	25	26	27	28	29	30	
大村	●	●	●	●	●	●	●	●	●	●	●	●	●	●	●	●	●	●	●	●	●	●	●	●	●	●	●	●	●	●	
場外																															
ナイター																															
児島GⅠ周年																															
オール女子																															
三国GⅠ周年(11/12~)																															
津GⅢ(18~23)																															
常滑SGチャレンジカップ																															
宮島GⅢ																															
唐津一般(9~13)																															
若松一般																															
桐生GⅠMB大賞																															
若松一般(9~13)																															
桐生一般(14~18)																															
福岡GⅠ周年																															
若松一般(~27)																															
丸亀一般(28~12/3)																															
丸亀一般																															
蒲郡一般																															
蒲郡一般(~23)																															

メルマガ会員登録中！
<http://orale-cbc.com>



■営業時間 10:00 ~ 21:00 (ナイター開催がない場合は 17:00 まで) ■問い合わせ先 オラレ志布志 Tel 479-3111

Go!Go!志布志港

~国際物流拠点を目指して~

■問い合わせ先 市役所港湾商工課 Tel 474-1111 (内線 286)

さんふらわあのダイヤが変更になります！！

現在多くの皆様にご利用いただいている、志布志と大阪を結ぶ「さんふらわあ」のダイヤが11月から一部改正になります。詳細は表のとおりです。

志布志港発大阪南港着時刻表

現在	平成21年11月1日から	
平日 17時55分発 翌朝7時40分着	平日 17時55分発	翌朝7時40分着
土曜日 17時55分発 翌朝8時50分着	土曜日 18時30分発	翌朝8時50分着
日曜日 17時00分発 翌朝7時40分着	日曜日 17時00分発	翌朝7時40分着

※GW・夏期・冬期は出港時間が17:55になる日曜日もあります。

■問い合わせ先 ダイヤモンドフェリー志布志支店 Tel 099-473-8185



「旬の味覚をはらいっぱい！」

- フード フェスティバル
 (「地産地消」にこだわった旬の味覚体験)
- 健康づくり広場
- 環境広場
- 子ども広場
- 舞台演芸
- フリーマーケット
- ゲートボール大会

「地産地消」、「健康」、「環境」のコーナーが更に充実！

有明開田の里公園

第4回志布志市



フリーマーケット出店者、舞台出演者を募集します！
 ■申込期限 11月9日(月)まで
 ※詳細につきましては下記までお問い合わせください。



12月6日(日) 小雨 決行 有明開田の里公園 (志布志市役所東側)

主催：ふるさとまつり有明実行委員会

志布志市役所港湾商工課内
 Tel 474-1111 Fax474-2281

「志布志市女性人材リスト」登録者を募集します！

市では、「男女(ひと)がともに認め合い、いきいきと輝くまちをつくろう」をテーマに、性別にかかわらず、お互いを尊重しながら、個性と能力を十分に発揮し、共に参画できる男女共同参画社会の実現を目指しています。

しかし、様々な分野で女性の参画が不十分であるのが現状です。より多くの女性の皆様に政策・方針決定の場へ参画していただくことを目的として「志布志市女性人材リスト」を作成し、市の審議会等の委員への登用の際に活用させていただきたいと考えています。皆さんの積極的な登録をお待ちしています。

■募集期間 随時募集していますのでいつでもお申込みください。

■対象者 次のすべての要件を満たす人

- ①市内に在住または在勤する20歳以上の女性。
- ②市政に関心があり、本市の審議会等の委員として活躍する意欲がある人。
- ③本市の一般職員、常勤の特別職の職員または地方公共団体の議会議員および国会議員でない人。

■活動内容 市の政策・方針等の決定過程となる審議会等の委員の候補者となります。

■分野 「男女共同参画」「地域活動」「生活・環境」「福祉」「医療・健康」「教育」「経済」「政治・行政」「文化・スポーツ」「国際」「歴史」「農業」「情報・通信」「人権」「まちづくり」「子育て」等。

■登録期間 登録日から2年後の年度末までです。

■登録方法 裏面の「志布志市女性人材リスト登録票」に必要事項を記入し、押印のうえ、企画政策課へ提出または郵送してください。

■その他 女性人材リストの登録内容は、審議会等の委員に女性を登録するにあたり、その候補として活用するので、一般には公開しません。名簿に登録いただいても、必ず委員をお願いするものではなく、委員としてお願いする場合は、改めてご依頼させていただきます。



女性人材リスト活用の流れ

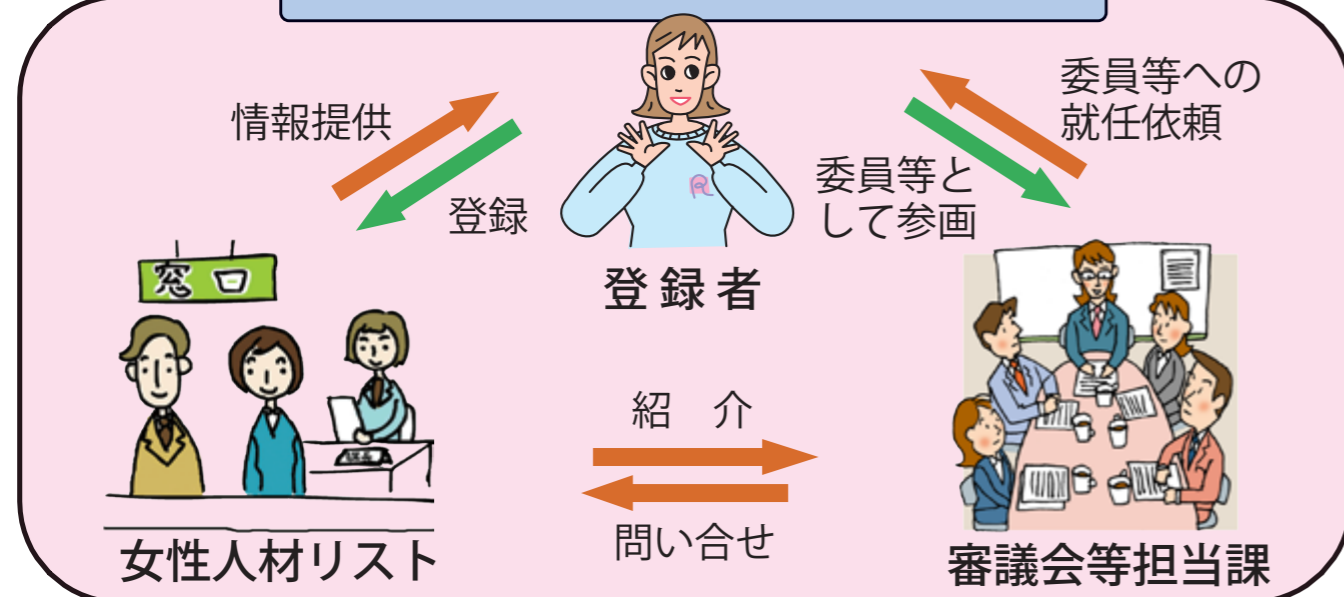

■問い合わせ先 企画政策課男女共同参画係 Tel.474-1111 (内線250・255)



ひと
男女がともに認め合い、
いきいきと輝くまちをつくろう

男女共同参画シンポジウムを開催します

「あなたもわたしも輝くまちに！」

- ◆期 日 平成21年11月28日(土) 13:30~16:00
 - ◆会 場 志布志市文化会館
 - ◆講 師 水谷謹人さん(みやざき中央新聞編集長)
 - ◆参加費 無料
 - ◆内 容 講演会、シンポジウム(体験活動発表)、パネル展示
- ※託児室もありますので、事前にお申し込みください。

ポジティブ・アクションに取り組んでいますか？

ポジティブ・アクションとは、男女労働者の間に性別による固定的な役割分担意識を解消するため、企業が行う自主的かつ積極的な取り組みのことです。

男女雇用機会均等法により労働者の募集や採用の際に女性を排除することや配置、昇進、研修等で男女を差別することが禁止されています。しかし、

- 営業職に女性がほとんど配置されていない
- 課長以上の管理職は男性が大半を占めている

等の格差が男女労働者の間に事実上生じていることが多いようです。

ポジティブ・アクションは、目先の男女間の差別を解消することだけでなく、ひとりひとりがお互いを尊重し、高めあうことによって、企業の生産性や組織力を向上させることが目的です。

◆具体的には

- ①目標値を決めて女性管理職をふやす
- ②管理職候補の女性をリストアップして個別に研修を受けさせる
- ③女性の少ない職種や職務に積極的に女性を配置させる

◆ポジティブ・アクションに取り組むことで得られる効果

- ①女性の視点を取り入れた提案により業績が上がる
- ②女性労働者の業務に対し積極的に取り組む姿勢が生まれる
- ③社員の定着力が向上する

ポジティブ・アクションは、単に女性だからという理由だけで女性を「優遇」するためのものではありません。これまでの慣習「女は家庭、男は仕事」という、固定的な性別の役割分担意識の解消や男性の働き方の見直しと意識改革、女性自身が積極的にチャレンジすることを進めるための取り組みです。



「もに輝く男女」 vol.7 ~共同経営~



「家族経営協定を結んだことは、いつもやっていることを文書にしました。自分たちが、いきいきと牛を育てている姿をみて娘たちの中から後継者が出て来てくれることを期待しています」と話す横峯夫妻。

- Q 農業をはじめたきっかけは？
親が農業をしていたので、自然に農業の道を選びました。信義さんが24歳のとき畜産業を始め、60頭の牛が今では240頭に増えました。
- Q 農業に対するこだわりを教えてください
子牛の仕入れは四国まで毎月通っています。今年は、目標だった「横峯牛」をサンキョーミートからブランド化していただき、九州各地での販売にこぎつけました。
- Q 何が一番大変ですか？
景気低迷の影響で、美味しい牛肉が売れないことですね。みなさん国産牛を食べてください！
- Q 仕事と家庭の両立についてお聞かせください
仕事はそれぞれの役割がありますが、家の中では意見を言い合ってお互い理解し、家族全員で協力していくことが必要だと思います。

図書館へ行こう！



休館日(休館日は本館及び各分館・移動図書館車の全てが休みになります)
 ○かみふうせんお話し会(読み聞かせ会) 14時～
 ○本館お話し会(読み聞かせ会) 14時～

今月のテーマ図書
 「敬老の日～読書のすすめ」



休館日カレンダー(本館)						
October 10月						
日	月	火	水	木	金	土
11	12	13	14	15	16	17
18	19	20	21	22	23	24
25	26	27	28	29	30	31
November 11月						
日	月	火	水	木	金	土
1	2	3	4	5	6	7
8	9	10	11	12	13	14
15	16	17	18	19	20	21
22	23	24	25	26	27	28

今月のテーマ図書
 「秋の絵本」



新刊案内

■その夜、妻に最期のキスをした
 横山文野・山口智久 著
 念願の大学講師の職を得て、研究者としての道を歩みだした矢先、32歳の若さでがんを宣告された妻。そんな妻に寄り添い、そして最期を看取った夫。ある夫婦の3年間にわたる克明な闘病記プロログを単行本化。

■エンディングノート 桂 美人 著
 死ぬ前に自分の本当の気持ちを伝えたい人が記す、エンディングノート。その文章講座の講師を依頼された良子は、自らの家族との不仲もあり、講座に不快感を示すが、急逝した父がエンディングノートを遺していたことを知り・・・。



蓬原小学校2年生が図書館を探検

9月25日、蓬原小学校の2年生が、市立図書館(本館)を訪れ、図書館のことについて学習しました。これは授業の一環「まちの探検」として、市立図書館を知って図書館を利用しようとの目的で訪れたものです。図書館職員によるお話を楽しんだり、本を読んだり、質問したりするなど、市立図書館の様々なことについて学びました。

毎月23日は「子どもといっしょに読書の日」



読書週間が始まります

名称 2009・第63回 読書週間
 期間 10月27日(火)～11月9日(月)
 主催 (社)読書推進運動協議会
 標語 思わず夢中になりました

おはなし会(読み聞かせ会)

本館 10月24日(土)午後2時～
 有明分館 10月24日(土)午前10時～
 松山分館 10月24日(土)午後2時～
 安楽分館 10月10日(土)午前10時30分～
 香月分館 10月31日(土)午前10時30分～

志布志市女性人材リスト登録票

平成 年 月 日
 申請者 印

下記の通り、志布志市女性人材リストに登録申請します。

ふりがな		生年月日	年 月 日
名前		電話番号	
住所	〒 志布志市		
勤務先	(勤務先) (所在地) (連絡先) Tel		
審議会等へ参画する場合、専門、経験、関心のある分野をお知らせください(複数可)	<input type="checkbox"/> 男女共同参画 <input type="checkbox"/> 地域活動 <input type="checkbox"/> 生活・環境 <input type="checkbox"/> 福祉 <input type="checkbox"/> 医療・健康 <input type="checkbox"/> 教育 <input type="checkbox"/> 経済 <input type="checkbox"/> 政治・行政 <input type="checkbox"/> 文化・スポーツ <input type="checkbox"/> 国際(通訳含) <input type="checkbox"/> 歴史 <input type="checkbox"/> 農業 <input type="checkbox"/> 情報・通信 <input type="checkbox"/> 人権 <input type="checkbox"/> まちづくり <input type="checkbox"/> 子育て <input type="checkbox"/> その他()		
免許・資格等			
社会活動歴	(PTA役員・ボランティア・NPO等)	(期間)	年 月～ 年 月 年 月～ 年 月
所属する団体・グループ等	(所属団体、グループ等)	(役職等)	
審議会委員やモニター等の経験	(審議会・委員会・モニター等の名称)	(期間)	年 月～ 年 月 年 月～ 年 月 年 月～ 年 月

*上記情報は、志布志市個人情報保護条例に基づき適切に管理します。

■10月15日(木) 文化会館リニューアルオープン!

文化会館では、6月中旬からホール棟耐震補強工事で玄関周辺バリアフリー工事を行っていましたが、事故なく無事に改修工事を終えることが出来ました。

なお、使用不可としておりましたホールにつきましては、10月15日(木)から予約可能となります。

また、年度内にエレベーター棟増築工事を予定しておりますので、改めてお知らせいたします。

人権教育講演会

志布志創年市民大学公開講座・市P連の集い

香川県綾川町立綾上中学校 校長

竹下和男講演会

■演題 「弁当の日、がやってきた!

「万物が持つ権利の一つとしての人権」

■日時 12月5日(土)

開場9:30 開演10:00

■会場 志布志市文化会館ホール

■入場無料(但し、入場整理券要)

※入場整理券は、生涯学習センター、各地区公民館、各教育分室、生涯学習課でお求めください。



「食べ物には命がある」。

いのちあるものをいただくことで私たちは生かされています。

料理を通して命の連鎖に気付くことはとても大切なことです。

他者とのつながりの中で生かされていることに気付けば食べ物を粗末にすることなく、一生懸命食べるようになります。

「いただきます」「ごちそうさま」という言葉が自然と出てくるようになります。

生かされている感謝の気持ちは子どもたちの生きる力にもつながっていきます。

■お問合せ先 創年市民大学事務局 Tel (472)3050



教育委員会情報ネット

生涯学習のマスコット
キャラクター「マナビ」

■問い合わせ先

教育委員会 生涯学習課
志布志市生涯学習センター

Tel 472-1111 (内線 333)
Tel 472-3050

初心者大歓迎!らくらく簡単に覚える
パソコン講習会受講生募集!

パソコンの基本操作、文書作成等を1日3時間の4日間でまた、インターネット・電子メールの利用等も学習します。

■期間 平成21年6月~12月

■講座数 一講座20人定員の20講座

■受講料 3,000円(テキスト代別)

■対象者 18歳以上の方なら、どなたでも。また、勤務地が市内なら、市外の方でも受講できます。

今年から新しいパソコンでの受講になります。

日程表 有明地区(一部抜粋)(会場:農村環境改善センター)

NO	コース	期日	時間	申込締切
15	パソコンで情報発信 ~ブログに挑戦~	10月21日・22日・23日・24日	19:00~	10月14日
16	エクセルって便利	10月27日・28日・29日・30日	9:00~	10月21日
17	エクセルって便利	11月4日・5日・6日・7日	19:00~	10月28日
18	パソコンを楽しもう	11月10日・11日・12日・13日	9:00~	11月4日

日程表 松山地区 (会場:やっちくふれあいセンター)

NO	コース	期日	時間	申込締切
19	エクセル初級	11月25日・27日 12月2日・4日・9日・11日	19:00~ 21:00	11月19日

■問い合わせ先 生涯学習センター Tel 472-3050
生涯学習センター有明 Tel 474-1111 (内線 357)
生涯学習センター松山 Tel 481-4000

これからの志布志創年市民大学プログラム(予定)

NO	日時	講義内容及び講師
11	10月21日(水) 18:50~	地域好學Ⅱ 観光振興による元気なまちづくり 観光プロデューサー 奈良迫 英光
12	10月28日(水) 18:50~	地域好學Ⅲ・環境好學Ⅲ グリーンツーリズムのすすめ 九州のムラ編集長 養父 信夫
13	11/4(水) 18:50~	総長まちづくり講演・まちづくり懇話会 笑顔と志あふれるまちづくりへ 総長 本田 修一
14	11月22日(日) ~11月23日(祝)	ミステリーバスツアー-修学旅行 まるごと福岡 まちづくり珍道中
15	11月25日(水) 18:30~	人間好學Ⅶ・市民大学公開講座 にんげんだもの 父・相田みつをを語る 相田みつを美術館 館長 相田一人
16	12月5日(土) 10:00~	人間好學Ⅷ・子育て好學Ⅳ・人権教育講演会 「弁当の日」がやってきた! 香川県綾川町立綾上中学校校長 竹下和男

平成21年度 志布志市総合芸術祭

- 10月31日(土) 16:30 開演
- 志布志地区秋の芸術祭 11月1日(日) 9:30 開演
- 展示発表 10月31日(土)~11月1日(日)
- 会場 志布志市文化会館(抽選会・バザー有り)

第1回 志布志市

志 エッセイ コンテスト

高い「志(こころざし)」は求めません。
「志」のスタートラインに、あなたの志も

「志」に高い、低い、大きい、小さいはありません。あなたのつづる「志」が、きっと隣の人に伝わり、隣人は、その隣の人へ……。そして、いつかは、志布志市が海に開けているように、山に開けているように、優しく、おもいやりと笑顔にあふれたしっかりとした「志」は海を越え、山を越え、世界の人々の心にやさしさと生きる勇気を与えることと思えます。

志布志市は「志」のスタートラインです。

「志」を表現するエッセイコンテストです。おさない人、若い人、人生経験豊かな人、そして、男性、女性、すべての人にそれぞれにふさわしい志があります。あなたの心あたたまる「志」体験や、勇気づけられた志をお送りください。あなたが自由につづる文章が、あなたの周りの人の心をほのぼのとさせ、多くの人に生きる希望を与えることを願っています。そして、一人ひとりの「志」が大きな輪となり、笑顔あふれるまちを築くことを願っています。

■応募規定

●字数は800字(400字原稿用紙縦書き2枚。パソコン原稿も可。パソコン原稿の場合20字×40行)応募点数は一人3点以内とする。

●応募票に必要事項を記入の上、作品一点ごと貼付してご応募ください。

●応募要項・応募票は、生涯学習センター及び各地区公民館に用意してあります。

●応募作品は未発表の自作作品に限ります。

●いったん提出された後の作品の変更、加筆・訂正は認めません。

●入賞及び掲載作品は公表し、著作権は主催者側に帰属します。

●作品の返却は致しません。

■賞・賞金

●志大賞1人 副賞10万円 ●志準大賞2人 副賞3万円

●審査員特別賞 若干名 ●優秀学校賞/後援団体賞

■作品受付 9月1日(火)~12月22日(火) ※当日消印有効

■発表 平成22年2月20日(土)

■主催 志布志市生涯学習推進委員会

志布志市 市教育委員会 志布志創年市民大学

■問い合わせ・送付先

〒899-7103 志布志市志布志町志布志 2238 番地 1

文化会館内 志布志市「志」エッセイコンテスト事務局

Tel 472-3050 Fax472-3051

INKANANコンサート in 志布志
Andes Folklore Concert in Shibushi
文化会館リニューアル記念自費文化事業
遥かなるアンデスより国境を越え
言葉を越えて心に響く悠久のハーモニー

11月6日[金]

志布志市文化会館

■開場 18時30分 ■開演 19時00分

■料金(前売り)

○一般(大学生以上) 1,000円

○高校生 500円

○中学生以下 無料

※全席自由 ※当日券は中学生以下(無料)を除き各プラス500円

■問い合わせ先 志布志市文化会館

Tel 472-3050

文化会館リニューアル記念講演 志布志創年市民大学公開講座

相田みつを美術館 館長 相田一人

■演題 「にんげんだもの 父・相田みつをを語る」

■日時 11月25日(水) 18:00 開場 18:30 開演

■会場 志布志市文化会館

■入場無料(但し、入場整理券要)

※入場整理券は、生涯学習センター、各地区公民館、教育分室、生涯学習課でお求めください。

■問い合わせ先 生涯学習センター Tel 472-3050



父・相田みつをの生涯を貫いた心のありようを伝える作品をはじめ、書や言葉を紹介しながら、生きていくうえで様々な壁にぶつかり悩む人々に希望を与えたいとの熱い思いは、多くの人々に勇気と元気を与えると好評。

志布志市人事行政の運営等の状況について公表します

①職員給与の状況(平成21年度一般会計当初予算計上分)

一般職員 (A)	給与費			一人当たり 給与費(B/A)
	給料	職員手当	計(B)	
人	千円	千円	千円	千円
348	1,372,915	796,218	2,169,133	6,233

- ※1 職員手当には退職手当を含みません。
- ※2 職員数には教育長を含んでいます。

②歳出総額に占める職員給与費の割合(平成21年度一般会計当初予算計上分)

歳出総額(A)	給与費(B)	給与費率(B/A)
千円	千円	%
17,961,000	2,653,448	14.8

- ※ 給与費には特別職分(市長、副市長)を含んでいます。

③職員の平均給料月額、平均給与月額及び平均年齢の状況(平成21年4月1日現在)

区分	平均給料月額	平均給与月額	平均年齢
一般行政職	円 327,105	円 387,313	歳 42.6
技能労務職	円 350,820	円 359,060	歳 54.03

- ※ 平均給与額は、平均給料月額に扶養手当、通勤手当、住居手当、管理職手当、時間外勤務手当など加えたものです。

④職員の初任給の状況(平成21年4月1日現在)

区分	一般行政職	技能職	国の制度 (行政職)
大学卒	円 161,600	円 172,200	円 172,200
高校卒	円 140,100	円 137,200	円 140,100

⑤一般行政職の級別職員数の現状(平成21年4月1日現在)

区分	級別						
	7級	6級	5級	4級	3級	2級	1級
標準的な職務内容	課長	課長	課長補佐・主幹	主任主査・係長	係長・主査・技術主査	主事・技師	主事・技師・主事補・技師補
職員数(人)	1	28	117	50	48	28	12
構成比(%)	0.38	9.9	41.2	17.6	16.9	9.9	4.2

⑥期末勤勉手当の支給率(月分)

区分	支給期別支給率		支給率計
	6月期	12月期	
志布志市	1.95	2.35	4.30
国	1.95	2.35	4.30

⑦退職手当の支給率(月分)

区分	20年勤続の者	25年勤続の者	35年勤続の者	最高限度
支給率	32.76	41.34	59.28	59.28

⑧特殊勤務手当の状況

手当名	内容	金額(円)
税務手当	賦課徴収事務・臨戸徴収事務	(賦課)月 1,500
		(徴収)月 3,000
		(臨戸徴収)日300
防疫手当	感染症患者の救護作業ほか	日 300
徴収金徴収手当	市の収入金の徴収事務	日 300
保健師手当	保健師の業務	月 1,000
旅行病人及び旅行死亡人取扱手当	旅行病人又は旅行死亡人の取扱	(保護等)日 500 (収容)日 1,000
用地交渉手当	公共用地取得等の交渉業務	日 300
ケースワーカー手当	ケースワーカーの業務	月 5,000

⑨その他の手当の状況(平成21年4月1日現在)

区分	内容	金額	国の制度との異同	国の制度と異なる内容
扶養手当	・配偶者	円 13,000	同じ	
	・配偶者以外1人につき	円 6,500		
	・配偶者のいない職員の扶養親族(1人目のみ)	円 11,000		
	・16歳から22歳までの扶養親族(1人につき)	円 5,000(加算)		
住居手当	・借家(支給限度額)	円 27,000	(借家)同じ	
	・持家	円 2,500	(持家)異なる	(持家)新築又は購入の日から5年間まで
通勤手当	・支給限度額(40km以上15km未満)	円 20,900	異なる	(支給限度額)60km以上24,500
	・600円/1km(2km未満を除く)15km以上8,900円+2,400/5km			

⑩特別職の報酬等の状況(平成21年4月1日現在)

区分	給料月額(円)	区分	報酬月額(円)
市長	763,200	議長	402,800
副市長	600,300	副議長	316,600
教育長	559,800	各委員長	308,500
		議員	294,000

⑪部門別職員数の状況

部門	区分	職員数(人)			対前年増減数(人)			
		平成19年	平成20年	平成21年	平成19年	平成20年	平成21年	
福祉関係を除く 一般行政	議会	5	5	5	0	0	0	
	総務	94	90	86	△2	△4	△4	
	税務	32	33	34	0	1	1	
	農林水産	57	56	53	△3	△1	△3	
	港湾商工	8	10	9	1	2	△1	
	土木	35	32	30	2	△3	△2	
	小計	231	226	217	△2	△5	△9	
	福祉関係	民生	48	42	39	△3	△6	△3
		衛生	25	28	28	△2	3	0
		小計	73	70	67	△5	△3	△3
一般行政計		304	296	284	△7	△8	△12	
行政特別	教育	61	52	48	△2	△9	△4	
	小計	61	52	48	△2	△9	△4	
公営企業等	水道	13	13	13	0	0	0	
	下水道	2	2	2	0	0	0	
	その他	11	12	13	1	1	1	
	小計	26	27	28	1	1	1	
	総合計		391	375	360	△8	△16	△15

- ※1 職員数は、一般職に属する職員数です。(教育長を含み、臨時又は非常勤職員を除きます)。
- ※2 公営企業等の「その他」には、国保事業及び介護保険事業に従事する職員数を計上しています。

人事行政の運営等の状況の公表

志布志市人事行政の運営等の状況の公表に関する条例(平成18年志布志市条例第191号)第7条の規定により、志布志市における平成21年度志布志市職員の給与の状況及び平成20年度人事行政の運営等の状況を次のとおり公表します。

①職員の競争試験(平成20年度)

区分	申込者数	第1次受験者数(A)	第1次合格者数	最終合格者数(B)	競争率(A)/(B)
一般事務	53	47	11	3	15.6
計	53	47	11	3	15.6

②職員の採用及び退職の状況

(1) 職員の採用の状況(平成20年度)

区分	競争試験		計
	男性	女性	
職種 一般事務	1	1	2
計	1	1	2

(2) 職員の退職の状況(平成20年4月1日～平成21年3月31日)

区分	男性	女性	計
定年退職	8	0	8
勤奨退職	5	3	8
その他退職	1	0	1
計	14	3	17

③職員の勤務時間、休暇及び旅費等に関する勤務条件の状況

(1) 職員の勤務時間(一般職の標準的なもの)

1週間の勤務時間	開始時刻	終了時刻	休憩時間	休憩時間
40時間	午前8時30分	午後5時15分	正午から午後零時15分まで及び午後5時から午後5時15分まで	午後零時15分から午後1時まで

(2) 年次有給休暇の取得状況(平成20年1月1日～12月31日)

総付与日数	総使用日数	対象職員数	平均取得日数	消化率
A	B	C	B/C	B/A
10,948日	3,082日	279人	11日	28%

(3) 育児休業の状況(平成20年度)

区分	男性	女性	計
育児休業の承認件数	0	1	1
育児休業期間延長の承認件数	0	1	1

(4) 旅費制度の概要(平成20年度)

区分	日当	宿泊料(1夜につき)	食卓料(1夜につき)		
	甲地方(県外片道150km以上の地域)	乙地方(県内)	甲地方(県外片道150km以上の地域)	乙地方(県内)	
市長	3,000	2,200	14,800	13,300	3,000
副市長	2,600	2,000	13,100	11,800	2,600
教育長	2,200	1,800	10,900	9,800	2,200

- ※ 別途半日当地域及び日当なし地域の定めがあります。

④職員の分限及び処分の状況

(1) 分限処分者数(平成20年度)

区分	降任	免職	休職	降級	計
心身の故障の場合			2		2

- ※ 勤務実績が良くない場合・職に必要な適格性を欠く場合・職制、定数の改廃、予算の減少により廃職、過員を生じた場合・条例で定めた事由による場合の分限処分はありませんでした。

(2) 懲戒処分

区分	戒告	減給	停職	免職	計
法令に違反した場合	1				1

⑤職員研修の状況

区分	回数(回)	人数(人)	
一般研修	自治研修所	8	86
専門研修	自治研修所等	11	14
市単独研修	係長研修ほか	9	811
合計	28	911	

⑥職員の健康管理等に関する福祉の状況

(1) 職員の健康診断の状況(平成20年度)

区分	受診者数(人)
定期健康診断	522(臨職含む)
人間ドック	131

(2) 互助会への公費負担(平成20年度)

会員数	公費負担額	会員掛金総額	公費負担率	公費負担内容
385人	2,721千円	2,776千円	49.5%	人間ドック補助金

⑦職員の勤務条件に関する措置要求及び不利益処分に關する不服申立等の利益の保護の状況

- (1) 勤務条件に関する措置の要求の状況(平成20年度) 該当なし
- (2) 不利益処分に關する不服申立ての状況(平成20年度) 該当なし

⑧公平委員会の業務の状況

- (1) 勤務条件に関する措置の要求の状況(平成20年度) 該当なし
- (2) 不利益処分についての不服申立ての状況 該当なし

郵便はがき

お手数ですが
50円切手を
お貼りください

8 9 9 - 7 4 9 2

●ご氏名
フリガナ
●年齢 歳 ●性別 男・女
●ペンネーム

※記入のない場合、実名で掲載いたします

●ご住所

●電話番号 () -

志布志市役所総務課
秘書広報係 行

(No.046/2009-10)



読者プレゼント

若潮酒造株式会社

「さつま黒若潮」「さつま若潮」の900mlの紙パック2本組みを抽選で5人の方にプレゼント!



平成21年度熊本県酒造部賞
優等賞入賞蔵
代表受賞



平成20年度鹿児島県酒造部賞
総裁賞代表受賞

「麴造り」が原点。

志布志市志布志町安楽 215 番地 URL <http://www.wakashio.com/>
Tel. 099-472-1185 Fax 099-472-3800 E-mail info@wakashio.com

※お酒は20歳になってから。飲酒運転は法律で禁止されています。妊娠中・授乳期の飲酒はお控え下さい。

キラリ青春



みちこ 美智子さん(志布志町) 28歳

勤務先: 歯科衛生士(DH)

趣味: 食べる、飲む、ダンス、書道、ゴルフ、ドライブ(パトロール`笑)、人間観察

理想の異性: 笑顔の似合う優しい人

今のお仕事はどうか: 毎日が忙しく、さながら戦場のようですが、たくさんのお患者さんとふれあえ、楽しい同僚に囲まれてやりがいを感じています。

夢は: ∞無限大∞多すぎて言えません!!

志布志市に何を望みますか: LOVE & ピース! 高齢者や障害者すべての人が住みやすいまちになってほしい。

友人から一言(吉元さん):

マキちゃんの「幸せそうに食べる場所」「楽しそうに笑う場所」「趣味も沢山あって元気な場所」。見ている私も楽しく幸せになります。

マキちゃんの「明るい性格」は「癒し度、満点!」どの患者さんにも人気です。仕事が忙しいときでも素敵な笑顔でパワーをくれます。いつもありがとう。そしてこれからもよろしくね。

めいほうこうし 明眸皓齒の「DH」まさに☆キラリ☆だよ!

〜やせぎとにぎわいの輪が協奏するまち〜



読者プレゼント



お便りをくださった方の中から抽選でひまわり券5枚と、若潮酒造株式会社の「さつま黒若潮」「さつま若潮」のセットを5人の方にプレゼントします。(発表は発送をもってかえさせていただきます)



あたらや
元気やじい

池元さん(89歳) 志布志町安楽
池元さんは毎朝5時に起床してコップ一杯の水を酢で薄めたものを飲んでから、近くの志布志運動公園グラウンドに散歩に行きます。靴を脱いで、素足で芝生の上を歩くのはとても気持ちが良いといひます。その後、朝食を食パン1枚と牛乳、みそ汁で済ませます。第二次世界大戦で夫が戦死したため、実家で牛や馬を使って農業をしながらの子育ては大変だったと昔を振り返ります。現在でも、昔取った柄で、菜園で季節の野菜を作り、買い物には月に2回くらいしか行きません。日中はテレビはあまり見ず、子どもが買ってくれたラジオを聞きながらカーディガンやチョッキなどを編んだりしています。理容業をしている子どもが県内にいるのですが、多忙のためになかなか会えません。しかし、遊びに来ると散髪してくれるのが楽しみだといひます。現在、3人の孫と6人のひ孫がいます。その成長を楽しみに平和な世の中に感謝しながら幸せを感じて暮らしています。

大きくなあれ!



みさき 美咲ちゃん(8歳) (松山町新橋)
さくらこ 桜子ちゃん(6歳)

父 紀和さん 母 理香さん

最近二人は、よくお手伝いをしてくれます。姉の美咲がお茶わんを洗うと妹の桜子も「お手伝いした〜い!!」と言って、お米をといてくれます。なので、母はとっても助かっています(笑)。

これからも姉妹仲良く、いろんな事にチャレンジしてほしいです。(両親より)



あゆか 彩友華ちゃん(8か月)

志布志町安楽

父 信夫さん 母 理恵子さん

お散歩が大好きで、外にでるといつもニッコリあゆちゃん! おすわりも出来るようになり色々なものに興味を持ち始めて、これからの成長が楽しみです。

いつも元気いっぱい、あゆちゃんの笑顔にみんな幸せいっぱいです♥(両親より)

みきな 美樹奈ちゃん(8か月) (有明町野神)
父 修治さん 母 久美子さん

大好きなおっぱいを沢山飲んで元気に大きく育っています。お父さんがいつもだっこしてくれるので、帰りを首をながくして待っています。

今度は、お父さんの作ったおいしい焼酎をおじいちゃんにお酌してくださいね。

(両親より)



とても仲の良い6年生の児童

今月の「題字」
山重小学校 6年 池邊さん
今月号のタイトル文字を書いたのは、山重小学校6年生の池邊さんと駒木さんです。
山重小学校では、9月27日に山重校区公民館と合同の秋季大運動会を開催しました。6年生の6人は、競技はもちろん、応援団長や役員として大活躍でした。「親子で大変身」将来の夢」では、看護師や保育園の先生など見事な仮装で観客を楽しませてくれました。学校でも、縦割り班の班長として、掃除や班活動で良きリーダーとして頑張っています。頼りになる6年生です。
また、池邊さんはバレーボールスポーツ少年団、駒木さんは、野球スポーツ少年団でも頑張っています。

お便り 市民のこゑ

赤ちゃん堆肥

今年の夏、庭に小さな畑を作り
ました。そこに『赤ちゃん堆肥』
を混ぜ土をつくり、トマトの苗を
植えたところ「おいしい」トマト
がたくさん収穫できました。
子ども達も競って食べ、家計に
も大助かりでした。リサイクルし
てきた堆肥を使っておいしい野
菜ができ、とてもうれしいです。
今度は秋野菜にもチャレンジし
たいです。(ぐっぺさん 35歳女性)

生ごみを以前は埋め立て処分を
していましたが、今は市民の皆様
の協力のもと分別収集をしていま
す。そして草木と混ぜて堆肥「循
ちゃん」を製造しています。生ご
みをはじめ資源ごみの分別排出が
進んだことで、埋め立てごみの量
が8割減りました。これは市民の
皆さんの協力の賜物です。この堆
肥は作物の生育が良いとたくさん
のファンがいるようです。興味の
ある方は市役所市民環境課までお
問い合わせください。

↑点線に沿って切り取ってください。(官製はがきでも応募できます。)

注目の陰では...

シルバーウィークと名のついた
連休を、世間ではほとんどのTV
局が道路の渋滞特集を組み放送し
ていました。しかし、その間に忘
れられている問題が、今後、大き
くなる可能性があると思います。
それは、春から話題になってい
る新型インフルエンザです。おそ
らく年末から来年にかけては、も
うすっかりインフルエンザの一つ
として世界的対応がなされている
だろうと思います。
しかし、国連でもインフルエン
ザの国際的対策でも決定してくれ
ることが今の日本には必要と思っ
てしまいます。

休日や祝日のお出かけ、運動
会、修学旅行、個人的な旅行によ
り国内では確実に感染拡大してい
ます。現在、有効な予防は無いこ
とを自覚して行動してほしいもの
です。(機龍改さん 44歳男性)

新型インフルエンザが初めて確
認されたときは日本中が大騒ぎし
ましたが「喉元過ぎれば熱さ忘れ
る」の諺ではありませんが、弱毒
性のためかほとんどの方が対策を
怠っているのではないでしょう
か?今月の特集ではそんなインフ
ルエンザの対策を紹介しましたの
で、活用してほしいと思います。

命を大切に

「青い月夜の浜辺には親をさが
して鳴く鳥が」という浜千鳥の歌
があります。

命ある「もの」を捨てるのは罪
深いことと思います。人の身に置
き換えて考えてください。母親は
乳が張り痛いものです。

犬猫の親も同じだと思います。こ
の様な罪をこれ以上作らないでく
ださい。お願いします。飼うとき
には避妊手術をしてやってくださ
い。これ以上の可哀想なことはや
めてください。お願いします。
(昔の乙女さん 35歳女性)

ペットを飼うときは責任を持つ
て飼わなければならないと思いま
す。大きくなりすぎたり数が増え
すぎたからと安易に捨てる飼主
が後を絶ちません。最期まできち
んとお世話をするのが飼い主の努
めだと思えます。

※お便り市民のこゑに今月は9通
のお便りを頂きました。読者プレ
ゼントのひまわり券とアピア商品
券を5人の方に送ります。(イラ
ストの投稿は濃い目に描いてくだ
さい) 皆さんもささいな出来事や
気になる事などありましたらお気軽
にお便りしていただきたいと思います。

お便り お待ちしております

市報しぶしを読んだ感想や今後取り
上げて欲しい特集、志布志市に対す
るご意見等何でも好きなことを書
いてください。(一部修正して掲載す
る場合もあります)

月末までに頂いたお便りが、その月
のプレゼントの応募対象になります。
それ以降の分は次月の応募対象とな
りますので、ご了承ください。

いただいた「お便り」は「市民
のこゑ」コーナーに掲載いたしま
す。(お便りが多数の場合には
担当にて選考のうえ掲載します)
個別の回答はいたしませんので、
ご了承ください。

文芸

短歌 (はなさい短歌会)

黒潮は母のぬくもりはるばると万里をめぐり潮騒を生む
炎天下蟬鳴くグラウンド老いは飛ぶマーカ―置きに走る走る
狭き空見上ぐる月のまん丸くひと月早き十五夜の月
コーヒ―の滴が描く未知の地図旅心湧く朝のひととき
あやとりの川を渡れば吾亦紅うしろの正面だあれもない
涎掛けを付け替えられた石地蔵秋あかね来て時おりのぞく
剣道の攻め溜め崩し奥義あり還暦過ぎて鍛練たのし
冴えわたる秋の夜空を窓越しに鈴振る虫の今際を想う

短歌 (南船志布志短歌会)

朝に夜に行きて四肢摩る自らの慰撫のためやと詮なく疲る
天敵は戦争ですねと老母と語る憲法九条守らねばならぬ
雨雲に頭を押される向日葵に明日は晴れるよ私も元氣
吾の小さき体いとほしあらし世よ古希の齢にすさむ言の葉
捨てきれぬ夫の遺愛の藤寝椅子息子の一声無心の静寂
裁判員制度今日より始まりぬ我等の意識も変えねばならぬ
テレビにて皆既日食写し出す奇跡の一瞬感動のときを
いつのまに八十路となりしこの命太き血管双手をはしる
千の風関東に舞ひうから等を守り賜へよ志布志は空宙守
峠には不思議な風が吹いていてわたしを世界をひるがえしゆく
椿の樹すずめを枝の中に抱き揺らぎやまざり落陽のなか
目がとまりついブドウパンはおぼりぬ「あーしまった」午前一時半
洗い髪にクリップ巻いて菜をきさむ九十二才を生きる指針に
山峡に住む吾が見る新潟平野昔教はった瑞穂の国かも
寝返りすつづらな瞳小さき手ににこやかなる曾孫の笑みよ
夕なぎや酒を一杯口にしたいたい老いの淋しさ忘れたいから

薩摩郷句 (志布志薩摩郷句会)

店先の西瓜を弾たや罅が入つ
天下ゆ出せよつけん先き狙つ
晩飯も昼の残いでけ済ませつ
やんかぶつ居つとき限つ人が訪つ
飲ん方にや大概な熱すや飛つ行たつ
新学期疲れとけたよな五時間目
老夫婦十五夜様と食い団子
得票よつかも人数が増つた当選祝
調子の良かセールスなんだ婆が追出つ
強え台風真向し当たつちんがらつ
我慢しつ大概な難儀は頑張り抜つ

新地 十意
末村 琢詩
竹之内零余子
野村 三味
橋口 笑二
樋渡草団子
満留 ぐみ
福山 吉連
伊地知 孝
今村千代子
木藤 富美
竹永 南海
暉峻 康瑞
池ノ上一枝
岡元 初子
折田 すす
児玉 末子
外山 善恵
西江美津子
林 静子
益倉 睦美
松下 芙美
松田 和子
宮原 順子
山田 和子
山元ハツミ
若松多鶴子



すっかり秋めいてきました



真新しい校旗で入場(志布志中)



コスモスの植え付け(松山町尾野見)



根固ブロックに絵を描いた志布志小学校の4年生

ストップ滞納

■問い合わせ先 本庁税務課滞納整理係 Tel.474-1111 (内線152)

平成21年度滞納処分等実施状況について

市では、税負担の公平性を維持するために、滞納額の減少に向けた様々な取組を行っています。

特に、悪質滞納者(納入意識が極端に低い者)には、今後も以下のような厳格・公正な滞納処分を実施し、滞納税額の圧縮を図ってまいります。

差押を実施した人数 114人
(平成21年4月～平成21年9月)

■差押の内容 ●給与 17人 ●預貯金 25人 ●不動産 36人 ●債権 36人

■タイヤロックによる差押予告書の発送(随時) ■過年度滞納者への差押予告書の発送(随時)

※納税は国民の三大義務のひとつです。税金は、国及び地方公共団体の財政収入の大部分を占め、国及び地方公共団体の活動の基礎をなすものであることから、税金の徴収は、国及び地方公共団体の財政力を確保する上で最も重要性を有するものです。

また、税負担の公平性という考え方からも、納税は極めて重要であり、税債権を確保するために差押や納税義務の拡張などさまざまな内容を強制的に執行することができます。

～税まめ知識シリーズ⑨～『国民健康保険税(こくみんけんこうほけんぜい)』

みなさんが病院などで診療を受けたときにかかった医療費のうち、自己負担分を差し引いた残りの費用は国民健康保険から支払われています。

国民健康保険税とは、志布志市が支払う医療費をみなさんで負担していただくための税金です。

現在、志布志市における医療費の伸びは増加しており、それに伴い保険税の負担も増加しております。

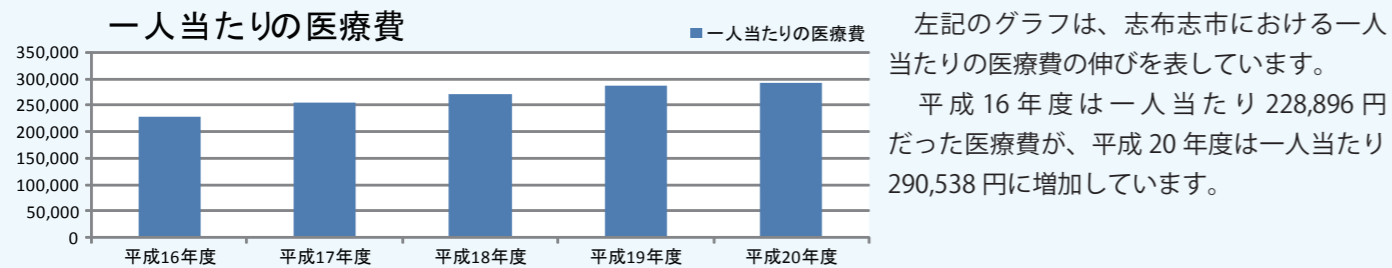

左記のグラフは、志布志市における一人当たりの医療費の伸びを表しています。平成16年度は一人当たり228,896円だった医療費が、平成20年度は一人当たり290,538円に増加しています。

国民健康保険税の計算方法

区分	区分の説明	算出方法	医療分	支援分	介護分
所得割	世帯の所得に応じて計算	(20年中の総所得金額-基礎控除額33万円)×各税率	7.2%	2.8%	3.0%
資産割	世帯の固定資産税額に応じて計算	21年度分の固定資産税額(土地・家屋分)×各税率	24.0%	12.6%	3.4%
均等割	世帯の加入者数に応じて計算	加入者数×基準額	20,000円	7,000円	9,300円
平等割	1世帯ごとに計算	1世帯×基準額	21,500円	6,500円	5,300円

※40歳から64歳までの方(介護保険第2号被保険者)につきましては、医療分、支援分に介護分を合算して納めていただきます。支援分・・・負担を明確にするために、平成19年度まで医療分として納めていただいた分がわかれたものです。新たに追加された項目ではありません。

■例えば、年齢50歳で給与収入140万円ある方(資産なし)の場合・・・

所得割 (140万円-65万円-33万円)×(7.2%+2.8%+3%)=54,600円

均等割 20,000円+7,000円+9,300円=36,300円

平等割 21,500円+6,500円+5,300円=33,300円 合計 124,100円

■その他の軽減措置について ●均等割・平等割の軽減措置について(7割、5割、2割軽減)

国民健康保険税には、低所得者・中所得者階層を対象とした均等割と平等割の7割、5割、2割軽減があり、ある一定の所得要件が満たされれば軽減されます。手続きは不要です。

※住民税未申告者がいる世帯は、軽減が受けられませんのでご注意ください。

今月の納税 納付期限 11月2日(月) 口座振替日 10月26日(月)
口座振替をされる方は、口座振替日の前日までに残高確認をお願いします。
市・県民税(3期) 国民健康保険税(6期)
介護保険料(6期) 後期高齢者医療保険料(6期)

ご存知ですか「税を考える週間」

11月11日から17日までは「税を考える週間」です。

税金は、私たち国民が健康で豊かな生活ができるように、国や地方公共団体が活動を行うための大切な財産です。

「税を考える週間」は、国民生活に深いかかわりを持っている税について、その意義(必要性)及び役割(使途)や税務行政の現状を分かりやすく説明するとともに、国民の皆様に、税の仕組みや目的を考えて、国の基本となる税に対する理解を深めていただくために設けられているものです。

今年「IT化・国際化と税」をテーマとして、経済活動のIT化・国際化をはじめとした社会・経済情勢の変化に伴う税務行政の様々な取り組みについて、広報・広聴活動を行うことにしています。また、この期間、給与所得者や主婦、児童・生徒など対象とした「租税教室」の開催など、税を身近なものとして考えていただけるような行事を企画しています。

「租税教室」の開催希望は、最寄りの税務署へお気軽にお尋ねください。

問い合わせ先 大隅税務署 Tel.48210007

年末調整等説明会のお知らせ

下記の日程により、平成21年分給与所得の年末調整等説明会を開催いたしますので、御出席くださいますようお願い申し上げます。

開催日	時間	会場	対象市町
11月20日(金)	午後2時から 午後4時まで	志布志市文化会館 1階ホール 志布志市志布志町志布志2238-1	志布志市 曾於郡大崎町

消費生活相談員便り vol.2

クーリングオフについて

クーリング・オフ(cooling-off)つまり不必要な商品や工事などの契約について頭を冷して考えなおす時間を与え一定期間内であれば無条件に契約を解除できる制度のことをクーリング・オフ制度といいます。

クーリング・オフ Q&A

Q1 利用できる時は?
A1 訪問販売や電話勧誘など、不意打ち的に勧誘を受け、契約してしまったとき。現金支払いの場合3000円以上の場合がクーリング・オフの対象になります。

クーリング・オフの書き方(例)

解除通知書
契約年月日 平成〇〇年〇月〇日
商・品名 〇〇株式会社〇〇営業所
販売会社名 〇〇株式会社
担当者 〇〇〇〇氏
右記の契約は解除します。なお、支払い済の〇〇〇円を返金し、商品を引き取ってください。平成〇〇年〇月〇日
契約者氏名 〇〇〇〇
〇〇市〇〇町〇〇丁目〇〇〇〇

〇〇市〇〇区〇〇町
〇〇丁目〇〇番地
〇〇株式会社 代表者様

50 X X X X X X X X

担当者でなく、代表者にする

必要ない文章は削除印は不要です。

いつでもできる?

A2 業者より契約書を受け取った日から8日以内、販売方法によっては、20日間の場合もあります。

できないものは?

A3 通信販売を利用して申込みをした時、乗用自動車、自分で開封してしまった健康食品など。

クーリング・オフの方法は?

A4 通知は書面で行います。証拠が残るように、簡易書留などで郵送を(はがきの表と裏のコピーをとって保管する)書き方については、上記の見本を参考にしてください。

クーリング・オフ期間が過ぎていても解決できる場合、商品オフ制度を利用できる場合もあります。

あきらめずにご相談ください。



志布志市長・市議会議員選挙の選挙期日について

平成22年2月11日任期満了に伴い行われる、志布志市長選挙と同市議会議員選挙の日程を、9月3日開催の市選挙管理委員会ですのとお知らせいたします。

- 告示日 平成22年1月24日
- 投票日 平成22年1月31日

※9月2日現在の選挙人名簿登録者数は、28,222人（男13,093人、女15,129人）です。
 ※市議会の議員定数は現行の33から9減の24となり、旧自治体ごとの選挙区は設けません。

■問い合わせ先 志布志市選挙管理委員会事務局 Tel 474-1111（内線356）

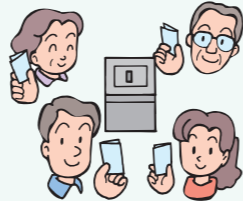

住宅喪失離職者へ住宅費を給付します

厳しい雇用失業情勢が続いている中、住居を喪失した離職者の増加が懸念されていますが、離職者で住宅を喪失した方又は喪失するおそれのある方に、住宅費の給付を行います。

■支給対象者

次の①～⑦のいずれにも該当する方が対象です。

- ①2年以内に離職した方
- ②離職前に、自らの労働により賃金を得て主として世帯の生計を維持していた方
- ③就労能力及び常用就職の意欲があり、公共職業安定所への求職申込みを行う方
- ④住宅を喪失している方又は喪失するおそれのある方
- ⑤原則として、収入のない方
- ⑥生計を一とする同居の親族の預貯金の合計が単身世帯で50万円以下、複数世帯で100万円以下である方
- ⑦国の住居喪失離職者等に対する雇用施策による貸付け又は給付、地方自治体等が実施する類似の貸付け又は給付等を受けていない方

■支給要件

支給対象者は、支給期間中に、常用就職に向けた就職活動を行っていただきます。

具体的な内容につきましてはお問い合わせください。

■支給額、支給期間等

- ①支給月額 単身世帯2万4200円、複数世帯3万1500円を上限とし、支給対象者が賃借する住宅の賃料月額
 - ②支給期間 6月間を限度とする。
- なお、住宅入居初期費用（敷金・礼金、当初に支払いを要する賃料等）は支給対象外です。これらの捻出が困難である場合には、社会福祉協議会の「総合支援資金（住宅入居費）融資」を利用することとなります。

※その他、手続きの流れや詳細な内容につきましては下記までお問い合わせください。

■問い合わせ先

市役所福祉課保護係 Tel 474-1111（内線177～179）

母子（寡婦）福祉資金（修学・就学支度資金）の貸付について

～お子さんの進学でお悩みの方へ～

県では、母子・寡婦家庭のお子さんの高校、大学、短大、専修学校などへの進学に必要な費用について、無利子で貸付を行っています。

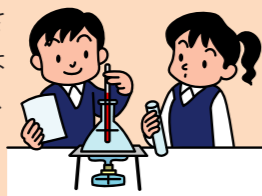

■修学資金

- 内容 修学に必要な授業料、教材費、寮費、通学費などに充てる費用
- 限度額（月額） 学校の種類、公・私立の別、自宅・自宅外通学の別により、限度額が分かれています。

学校等種別	公・私立の別	自宅通学(円)	自宅外通学(円)
高等学校	国公立	18,000	23,000
	私立	30,000	35,000
大学	国公立	45,000	51,000
	私立	54,000	64,000
短期大学	国公立	45,000	51,000
	私立	53,000	60,000

※専修学校については、個別にお問い合わせください。

●償還期間

修学修了して6か月経過後から貸付を受けた期間の3倍以内。（ただし、専修学校（一般課程）の場合は5年以内）

■就学支度資金

- 内容 入学時に必要な、入学金、制服代などに充てる費用。
- 限度額（月額） 学校の種類、公・私立の別、自宅・自宅外通学の別により、限度額が分かれています。

学校等種別	公・私立の別	自宅通学(円)	自宅外通学(円)
高等学校	国公立	75,000	85,000
	私立	410,000	420,000
大学・短大	国公立	370,000	380,000
	私立	580,000	590,000

※専修学校、修業施設（各学校、技術者養成施設等）については、個別にお問い合わせください。

※その他の支援制度もありますので、詳細につきましては下記までお問い合わせください。

■申請の受付・問い合わせ先

- 本庁 福祉課児童福祉係 Tel 474-1111（内線174）
- 松山支所 市民課福祉係 Tel 487-2111（内線272）
- 志布志支所 福祉課福祉係 Tel 472-1111（内線204）

国民健康保険の「出産育児一時金」の

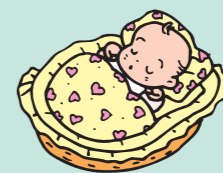

支給額と支払方法が変わりました

■問い合わせ先 ●市役所本庁保健課国民健康保険係 Tel 474-1111（内線123）（引用元：政府広報オンライン）

出産にかかる費用は全国平均で約42万円（鹿児島県約36万円）。出産は、原則として医療保険が適用されず、全額自己負担となるため、家計の負担は軽くありません。

そこで、出産にかかる費用の経済的負担を減らすことを目的に、国民健康保険から現金給付として支給されているのが「出産育児一時金」です。9月に行われた志布志市議会定例会で国民健康保険条例が改正され、10月1日から、その支給額が引き上げられました。また、出産費用の支払いに直接充てることができる仕組みに変わりました。

出産育児一時金が42万円に引き上げられています(平成23年3月31日までの間)

これまで、国保に加入している本人、またはその被扶養家族が出産した場合、赤ちゃん1人につき原則として「38万円」（産科医療補償制度*に加入している病院などで出産した場合の支給額で、それ以外の場合では支給額は35万円）でした。

10月1日からは、この出産育児一時金の支給額が4万円引き上げられ、原則「42万円」となりました（産科医療補償制度*に加入していない病院などで出産した場合は「39万円」を受けられるようになりました）。

出産費用の平均が約42万円であることを考えると、その大部分を出産育児一時金で補うことができるので、まとまった出産費用が手元にない場合でも、お金の心配をせずに、安心して出産にのぞむことができます。

平成21年9月30日まで

1児につき38万円

平成21年10月1日から

1児につき42万円

※産科医療補償制度＝分娩に係る事故により重度の脳性まひとなった赤ちゃんと家族の経済的負担を速やかに補償する制度。出産を扱う病院が、赤ちゃん1人につき掛け金3万円を負担します。

出産育児一時金を直接、出産費用に充てる仕組みに変わります

出産育児一時金を受け取るには、国保の加入者本人が国保保険者に申請することが必要です。

従来の制度では、支給の手続きは、原則として出産後に、所定の申請書に医師または市長による出生に関する証明書を添付し、国保保険者に提出することが必要でした。申請書が受理されてから支給されるまでには通常2、3週間かかるため、出産費用は退院時にいったん自分で立て替え、後日、出産育児一時金を受け取るという仕組みでした。



10月1日からは、出産育児一時金を直接出産費用に充てることができるよう、原則として、国保保険者から病院などに出産育児一時金を直接支払う仕組みに変わりました。手続きは簡単で、健康保険証などを持参のうえ、出産を扱う病院などに直接支払の利用を申し込むだけです。

この仕組みによって、出産後、退院するときには、出産にかかった費用から42万円を引いた差額分のみを支払うだけで済むようになります。また、国保保険者から病院などに支払われる金額は、その病院から請求のあった出産費用となるので、出産費用が42万円よりも少なかった場合は、国保保険者に請求することによって、42万円から出産費用を引いた差額分を加入者本人が受け取ることができます。

※社会保険等も同様に改正されていますので、各保険者にお問い合わせください。

※病院によっては、直接支払いを利用できない場合があります。詳しくは、直接病院にお問い合わせください。

市営住宅空き家情報（松山地区）

市では、市営住宅の入居者募集を随時行っています。

- 松山団地102号 3階建の2階 3DK 最低家賃は15,600円*
- 馬場団地225号 長屋造り 3K 最低家賃は11,600円*
- 駅跡地共同住宅201号 2階建の1階 2DK 家賃は定額20,000円

*家賃は所得に応じて決定します。

■問い合わせ・申込先

- 市役所建設課管理係 Tel 474-1111（内線467）
- 松山支所建設課管理係 Tel 487-2111（内線253）



駅跡地共同住宅



松山団地

地上デジタル放送を見るための簡易なチューナー給付などの支援申し込みについて

2011年7月までに今までのテレビ放送（地上アナログ放送）は終了します。前月号で、アナログテレビにつなぐ「地上デジタルチューナー（簡易チューナー）」の無償給付について、お知らせしました。今回、具体的な申し込み先、方法が決まりましたのでお知らせします。



「畑かん利用推進員」調査への協力について
市では畑かん水を利用した生産性の高い営農の確立により、農家所得の向上や大規模産地の育成を目指しています。
曾於東部及び曾於南部地区を含む畑かん地区は、工事の進捗により通水エリアが拡大しています。が、茶園やハウスを中心に水利用が行われている一方、普通畑での水利用が少ない状況です。

「畑かん利用推進員」事業は、県畑かんセンターが事業主体となり、東部全域及び南部地区の通水地区に普通畑をお持ちの担い手農家（認定農業者含む）及び法人を除いた受益農家全戸を対象に、畑かん事業や受益地区、畑かん利用推進員として設置し、多くの受益者にきめ細かい水利用推進活動を行うとともに、今後の水利用意向などを調査・把握するものです。

受益農家の皆様のお宅を戸別訪問する期間は、本年8月から来年1月の間です。調査は「畑かん利用推進員」が戸別訪問し、「水利用意向調査票」により簡単な聞き取りなどにより調査するもので、難しいものではありませんので、何かとお忙しい時期とは存じます。

緊急商工業資金利子補給金交付事業について
借入金返済利息の一部を補助します
平成18年1月1日〜平成19年12月31日に融資を受けた商工会員の場合
平成20年1月1日〜平成20年12月31日に償還した利子の内、融資利率1割の利子相当額以内
平成20年1月1日〜平成21年12月31日に融資を受けた商工会員の場合
平成21年1月1日〜平成21年12月31日に償還した利子の内、融資利率1割の利子相当額以内

「シニアボランティア」生涯講座へ参加しませんか？
市ボランティアセンターでは、定年退職や子育てを終えた方を対象に、余暇の時間を生きがいを持って過ごしていただくことを目的にボランティア講座を開催します。
内容は、木の実で手工芸や竹ぼうし作り、手打ちそば作りを各2回の計6回開催します。昔からの伝承を次世代へ繋げていく活動や、ご自分の今後の趣味にも活かされます。興味のある講座のみ参加されても構いませんので、皆様のご参加をお待ちしています。

21年度狂犬病予防注射が実施されます

本年度まだ狂犬病予防注射をしていない犬に対して実施しますので、都合のよい日に受けさせていただきます。詳しい日程、場所等について

提出先 志布志市商工会
提出期限 平成22年2月26日(金)
必要書類
志布志市商工業資金利子補給金交付申請書及び添付書類
添付書類
①制度資金の返済額を金融機関が証明する書類
②市税の滞納がないことを証明する書類
問い合わせ先 志布志市商工会
Tel 47211008

10月22日(木)、29日(木)
11月5日(木)、12日(木)
竹ぼうし作り 13:30〜15:30
11月19日(木)、26日(木)
手打ちそば作り 9:30〜11:30
申込締切日 10月14日(水)
申込・問い合わせ先
志布志市社会福祉協議会
Tel 47211800

が、事情ご推察のうえご理解ご協力をよろしく願います。
なお、畑かん事業についてのご質問等は、お気軽に左記までお問い合わせください。

問い合わせ先
市役所農政課畑かん推進室
Tel 4741111 (内線431)
志布志支所産業振興室
Tel 4721111 (内線411)
松山支所産業振興室
Tel 4871211 (内線232)
県畑かんセンター
Tel 48212547

秋季行政相談強調週間 10月19日〜25日

国の行政に関するご相談は、行政相談委員へ
行政相談委員は、主に国の仕事についての苦情や意見・要望などの相談を受けて、中立・公正な立場からその処理を図っています。
志布志市では、次のとおり行政相談所を開設しますので、道路、登記、税金、年金、労働などの問題でお困りの方は、お気軽にご相談ください。相談は無料、秘密は守られます。

日時 10月20日(火)
午前10時〜午後3時
場所 松山支所2階第1会議室
問い合わせ先
鹿児島行政評価事務所

2010年版鹿児島県民手帳が発売されます
県民手帳は、皆さまの暮らしに役立つ鹿児島県の情報が満載。日頃のスケジュール管理のほかに資料として幅広く使えます。
内容
①人口・産業など県・市町村・全国的主要統計データを収録
②県内の主要官公庁・団体・機関一覧を掲載
③県内各地の催し等を掲載
④県内の道の駅一覧及び県内主要ふるさとショップを掲載
定価 500円(サイズ15×8.5)
申込み期限 10月26日(月)まで
申し込み先
市役所情報管理課地域情報係
Tel 4741111 (内線322)
志布志支所 地域振興課
Tel 4721111 (内線351)
松山支所 地域振興課
Tel 4871211 (内線213)
※代金は、県民手帳配布時にお願います。(配布予定11月)
※自治会に加入している方は、自治会の申込みと二重にならないようご注意ください。

おじやっただもんせクリーン作戦への参加をお願いします。



11月7(土)、8日(日)に「第21回やっただもんせクリーン作戦」が開催されます。そこで、「歓迎」の気持ちと「自分たちの地域は自分たちできれいにするんだ」という気持ちを込めて、「おじやっただもんせクリーン大作戦」を実施しますので、各自治会におかれましても参加をお願いします。
実施日は11月1日(日)になります。(ご都合の付かない場合前週または前日など前後しても構いませんのでよろしくお願います。)

問い合わせ先
市役所市民環境課環境政策室
Tel 4741111 (内線133)
志布志支所市民課
Tel 4721111 (内線224)
松山支所市民課
Tel 4871211 (内線224)

祝祭日におけるごみ収集について

祝祭日におけるごみの収集は行っておりません。ただし、「月曜日の生ごみ」と「資源ごみ」は祝祭日でも収集します。

志布志市特産品を一堂に販売する
売場がアピアと協会事務所に
同時オープンします
美味しい試食会や催しが盛りだくさんです。ただいま愛称募集中です。
10月24日(土) 10時開店
委託事業者：志布志市観光特産品協会
問い合わせ先 (市役所港湾商工課内)
Tel 474-1111 (内線 284)



振り込め詐欺にご注意!



振り込め詐欺とは「オレオレ詐欺」「融資保証金詐欺」「架空請求詐欺」「還付金詐欺」の4つの形態の総称です。振り込め詐欺の被害は、ますます深刻なものとなっており、県内では、今年8月末で67件を認知し、そのうち20件が大隅地区で発生しています。

今年に入りATMを悪用した口座間送金による振り込め詐欺が急増しており、警察では金融機関と協力して「もし振り込め詐欺の被害に遭った場合に」その被害を最小限にすることが出来るATMで現金を引き出す場合や振り込みを行う場合の「1日の利用限度額の引き下げ」を推奨しています。詳しくは金融機関の窓口でご相談ください。



相談は、志布志警察署が最寄りの交番、駐在所へ!

災害用伝言ダイヤルについて

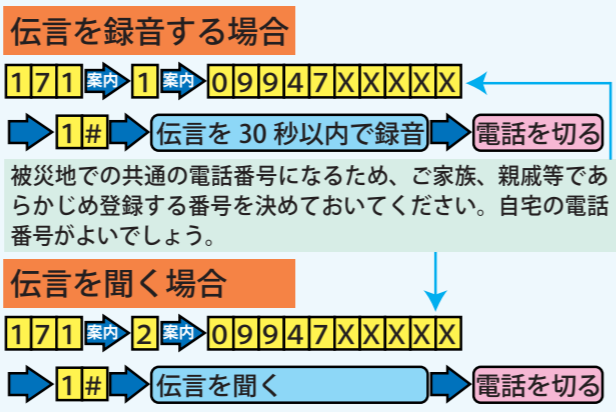

災害発生時には一般の電話や携帯電話はつながりにくくなり、ご家族や親戚・知人の安否を確認することが非常に難しくなります。
NTTではこの問題を解決するために「災害用伝言ダイヤル(171)」のサービスを提供します。もちろん、災害時に比較的つながりやすい公衆電話からの利用も可能です。

提供開始
震度6弱以上の地震発生時、及び地震・噴火等の発生により、被災地へ向かう安否確認のための通話等が増加し、被災地へ向けての通話がつながりにくい状況になった場合、NTT側で速やかに利用可能とします。

■基本料金だけの水道利用者の皆様へ 水道料金は、水道メーターが取り付けられているだけで、基本料金が発生します。休止の手続きをされますと、水道料金は発生しませんので休止の手続きをお勧めします。又、休止されていた水道を使用される場合は、1000円で開始できますので便利な休止制度をご利用ください。

もう運営に悩まない「NPO実践講座」開催

NPO法人を継続していくには苦勞あり、喜びあり... 現在、各分野で活躍中の達人たちがNPO法人の運営について、そのヒントをガッチリ伝授いたします。

■日程

- 10月31日(土) 「地域課題解決に環境NPOの実践論」
立山芳輝(くすの木自然館理事長)
- 11月19日(木) 「NPOが指定管理者になるメリットとその方法」
福島大輔(桜島ミュージアム理事長)
- 12月22日(火) 「介護保険事業とたすけあい事業の福祉NPO運営」
齋藤鈴子(隣の会理事長)
- 1月31日(土) 「NPO運営、こんな方法、あんな方法:全国事例」
日本NPOセンター

■時間 13:30～15:30

■場所 かごしま県民交流センター

■定員 50人(NPO法人、行政、企業、一般の方どなたでも無料で受講できます)

問い合わせ・受講申し込み先

鹿児島県共生・協働センター Tel.099-221-6605

水道修繕当番店

■松山地区

10月 イケダ Tel.487-8771
11月 今井水道 Tel.487-8868

■志布志地区

10月6日～10月12日 崎田建設 Tel.473-0050
10月13日～10月19日 志布志水道 Tel.472-3540
10月20日～10月26日 山本組 Tel.472-1101
10月27日～11月2日 宮崎水道 Tel.472-1081
11月3日～11月9日 高吉組 Tel.472-0721
11月10日～11月16日 崎田建設 Tel.473-0050

■有明地区

10月4日～10月10日 池崎建設 Tel.475-2068
10月11日～10月17日 諏訪建設 Tel.475-0045
10月18日～10月24日 西江建設 Tel.474-2113
10月25日～10月31日 山中水道建設 Tel.474-1440
11月1日～11月7日 有徳設備工業 Tel.475-1596
11月8日～11月14日 池崎建設 Tel.475-2068

(社)新大隅青年会議所

パソコン基礎講座「はじめてのパソコン」のご案内

(社)新大隅青年会議所では「パソコン基礎講座 はじめてのパソコン」を開催します。

近年益々パソコンの需要が増え、高齢者や若年層の間でも利用が目立ってきました。しかし、そんな中であって、今更パソコンの使い方を人に聞けない、興味はあるが、まず何から始めたらいいのか分からない、など様々な理由で「初めの一步」を踏み出せない方々が沢山いらっしゃいます。パソコンを始めるきっかけづくりに是非ご参加ください。

問い合わせ先 (社)新大隅青年会議所事務局

Tel.099-473-2378(担当:新平)

10月・11月 休日在宅医診療

10月11日	藤後クリニック(内科)	Tel.472-1237
	ひろた小児科(小児科)	Tel.471-6111
12日	大山病院(内科)	Tel.472-1400
	陽春堂内科診療所(内科)	Tel.472-5511
18日	びろうの樹整形外科(整形外科、内科)	Tel.471-6611
	みやじクリニック(内科、放、呼、胃)	Tel.471-5000
25日	東郷クリニック(産婦人科)	Tel.473-1035
	松下医院(内科、外科、皮膚科)	Tel.472-1124
11月1日	井手小児科(小児科)	Tel.473-3211
	陽春堂内科診療所(内科)	Tel.472-5511
3日	手塚クリニック(内科、外科)	Tel.472-5565
	山下クリニック(内・外科、整、脳、理)	Tel.487-9001
8日	山口内科(内科)	Tel.473-1188
	びろうの樹整形外科(整形外科、内科)	Tel.471-6611
15日	藤後クリニック(内科)	Tel.472-1237
	石神診療所(内科、皮膚科)	Tel.474-0107
22日	松下医院(内科、外科、皮膚科)	Tel.472-1124
	ひろた小児科(小児科)	Tel.471-6111

※夜間に病気や怪我で困ったときは「曾於郡医師会夜間急病センター(曾於郡医師会立病院内)」までお問い合わせください。(Tel.482-5899)

※都城市・北諸県郡管内の休日の救急診療機関は、電話でのテープ案内(Tel.0986-23-5555)を行っていますのでご利用ください。

平成22年度 鹿児島障害者職業能力開発校訓練生募集

■訓練科名・定員・期間・対象者

訓練科名	定員	期間	対象者
情報電子科	10人	1年	身体障害者で高卒及び同等以上の学力を有する人
デザイン製版科	20人		
建築設計科	20人		
義肢福祉用具科	10人		
OA事務科	20人	1年	身体障害者で義務教育修了以上の人
アパレル科	10人		
造形実務科	10人	1年	知的障害者で義務教育修了以上の人

■募集期間 10月30日(金)まで

※公共職業安定所の受講指示をうけられた方は入校日現在(残日数による)雇用保険受給資格者には修了日まで支給されます。

また雇用保険対象者以外の方は、訓練手当が支給されます。

問い合わせ先 鹿児島障害者職業能力開発校

薩摩川内市入来町浦之名 1432

Tel.0996-44-2206

又は、お近くの公共職業安定所にお問い合わせ下さい。

昔ながらの「豊祭ん甘酒」作ってみませんか？
「甘酒・まんかん飯」づくり伝承会を開催します

昔から秋になると豊作をよこび、感謝し、誰にでも焼酎・ごちそうをふるまう「豊祭」が、あちこちの地域で行われていました。その豊祭で主役だった「まんかん飯」を作ってみませんか？

■日時 10月24日(土) 午前9時から午後2時まで

■場所 志布志市有明農業歴史資料館・体験館

■参加費 1,500円(材料代)

■募集人数 20人(先着順)

■申込期限 10月14日(水)まで

■内容 昔ながらの甘酒の作り方を伝承

昼はまんかん飯、作った甘酒は持ち帰りとなります。

■その他 かつぼう着・タオル等を持参ください。

申し込み・問い合わせ先 志布志市開田の里管理組合

Tel.471-4343 Fax 471-4344

お知らせ
Information

『オストメイトと家族の集い』のお知らせ

大隅地区での障害者の明るいくらし社会適用訓練「オストメイトと家族の集い」を今年も開催します。人工肛門・人口膀胱保有者の方はもとより、ストーマケア・ストーマ器具に関心のある医療スタッフの方々もお気軽にご参加ください。

■日時 11月7日(土) 午後1時～

■場所 県民健康プラザ鹿屋医療センター2階講堂

■講演 「ストーマケアの実際」

■講師 室上 成美(皮膚・排泄ケア認定看護師)

問い合わせ先

鹿屋医療センター「スキンケア外来」

Tel.0994-42-5101(室上)

日本オストミー協会鹿児島支部「鹿児島こだま会」

Tel.099-262-1239(窪田)

10月は「土地月間」です

笑顔をつなごう 街づくり 未来へつなごう 土地活用

適正な土地利用により、適正な生活環境や暮らしやすい地域づくりを進めましょう。一定面積以上の大規模な土地取引について届出制(事後)が設けられています。

■届出の必要な土地取引(売買・交換・代物弁済など)一定面積以上の土地取引について売買などの取引を行った場合に届出が必要です。

・都市計画区域 5,000㎡以上

・都市計画区域以外 10,000㎡以上

■届出方法 契約(予約を含む)を締結した日から起算して2週間以内に土地の所在する役所の国土利用計画法担当窓口へ届出てください。

問い合わせ先 志布志市役所 建設課用地係

Tel.474-1111(内466)

市報しぶしに掲載する
有料広告を募集します！

○企業などの宣伝広告

○企業などの求人広告

○臨時的なアルバイト募集

○商店街などのイベント告知など

■広告の掲載規格

1枠当たり縦56ミリ、横90ミリメートルとし、1広告当たり2枠を限度とします。広告枠数は毎月8枠以内とします。

■広告掲載料

1枠当たり月額1万円(2枠の場合2万円)

■広告掲載申込方法

広告掲載申請書に広告案を添付して掲載希望月の前月20日までに本庁総務課へ提出してください。広告掲載申請書は本庁総務課に準備してあるほか志布志市ホームページからダウンロードできます。

※市報の公共性、公益性及び中立性を保つため掲載をお断りする場合があります。(内容を審査の上掲載の可否を通知します。)

■市報しぶし概要

毎月12日発行、全面カラー印刷、発行部数1万4400部

■問い合わせ先

市役所総務課
Tel.474-1111(内線214)

キオビエダシヤクにご注意！

キオビエダシヤクの幼虫はイヌマキの葉を食べて木を枯らします。被害の拡大を防ぐため、庭木や生垣等にキオビエダシヤクの幼虫をみつけたらすぐに駆除しましょう。

駆除の方法

■幼虫を集めて駆除

幼虫の数が少ない場合は、木を揺ると糸を引いて落ちてきますので、集めて駆除します。

■幼虫に薬剤を散布

幼虫が大発生した場合は、薬剤散布が最も効果的です。効果が高いのは、トレボン乳剤です。約4千倍に希釈して幼虫に直接かかるように散布してください。薬剤は、最寄の農薬取扱店へご相談ください。

■問い合わせ先 耕地林務水産課

Tel.474-1111(内線422)



イヌマキの被害の様子(写真提供:窪健一氏)

志布志市くらしのカレンダー

日曜当番医は41ページに掲載しています

10/10 (土)		28	心配ごと相談所(10:00~15:00 健康ふれあいプラザ) 第12回創年市民大学「養父信夫」(24頁参照) 1歳児歯科相談(9:30~10:00受付 やっちくふれあいセンター) 育児相談(10:00~12:00 やっちくふれあいセンター) ポリオ予防接種(13:30~14:00受付 健康ふれあいプラザ) 母子康手帳交付(9:30~12:00松山支所市民課窓口)
11 (日)		(水)	
12 (月)	体育の日 掘り出し物市(10:00~ そおりサイクルセンター)	29	年金移動相談所(10:00~15:00 志布志支所5階会議室) 蓬原校区ふれあい移動市長室(19:00~ 蓬原青少年館) 3歳児健康診査(13:00~13:30受付 健康ふれあいプラザ)
13 (火)	ポリオ予防接種(13:30~13:50受付 有明改善センター)	(木)	
14	心配ごと相談所(10:00~15:00 健康ふれあいプラザ) 消費生活無料弁護士相談会(9:00~ 志布志支所5F会議室要予約) ^{※1} 乳児健康診査/BCG予防接種(13:00~13:30受付 健康ふれあいプラザ) ポリオ予防接種(13:00~13:30受付 やっちくふれあいセンター) 母子健康手帳交付(9:30~12:00 松山支所市民課窓口)	30 (金)	2歳児・5歳児歯科検診(13:00~13:30受付 やっちくふれあいセンター)
(水)		31 (土)	志布志市総合芸術祭(16:00~ 文化会館)
15	行政相談(13:00~16:00 志布志支所5F会議室) つどいの広場(10:00~12:00 新橋公民館) 5歳児歯科検診(13:00~13:30受付 健康ふれあいプラザ)	11/1 (日)	志布志町秋の芸術祭(9:00~ 文化会館) 陣岳健康ハイキング(7:30 ダグリ岬遊園地駐車場集合)
16 (金)		2 (月)	ポリオ予防接種(13:30~14:00受付 健康ふれあいプラザ)
17 (土)	第2回男性講座(9:30~13:00 開田の里公園体験館)	3 (火)	文化の日
18 (日)		4	第13回創年市民大学「志布志市長」(24頁参照) 心配ごと相談所(10:00~15:00 健康ふれあいプラザ) 心配ごと相談所(10:00~15:00 老人福祉センター) ^{※3} 女性支援相談(13:00~17:00 有明改善センター) 女性がん検診・骨粗しょう検診(志布志地区) (8:30~9:00及び12:30~13:00受付) ^{※4} 母子手帳交付(13:30~16:30 本庁保健課窓口) 三種混合予防接種(13:30~14:00受付) ^{※4}
19 (月)	原田校区ふれあい移動市長室(19:00~ 原田青少年館)	(水)	
20	法律相談(13:00~15:00 志布志支所5F会議室要予約) ^{※2} 合同行政相談(10:00~15:00 松山支所2階第1会議室) 特設人権相談所(10:00~15:00 市民センター有明) 心配ごと相談所(10:00~15:00 老人福祉センター) ^{※3} 心配ごと相談所(10:00~15:00 市民センター有明) 1歳6か月児健康診査/麻しん風しん混合予防接種 (13:00~13:30受付 健康ふれあいプラザ)	5 (木)	心配ごと相談所(10:00~15:00 市民センター有明) 女性がん検診・骨粗しょう検診(志布志地区) (8:30~9:00及び12:30~13:00受付) ^{※4} 育児学級(9:30~10:00受付 宇都鼻農村研修センター) 育児相談(10:30~12:00 宇都鼻農村研修センター)
21	心配ごと相談所(10:00~15:00 健康ふれあいプラザ) 第11回創年市民大学「奈良迫英光」(24頁参照) 女性支援相談(13:00~17:00 有明改善センター) 1歳児歯科相談(9:30~10:00受付 宇都鼻農村研修センター) 育児相談(10:30~12:00 宇都鼻農村研修センター) 母子手帳交付(13:30~16:30 本庁保健課窓口)	6 (金)	女性がん検診・骨粗しょう検診(志布志地区)(8:30~9:00受付) ^{※4}
22 (木)	2歳児歯科検診(13:00~13:30受付 健康ふれあいプラザ)	7 (土)	やっちく松山藩第21回秋の陣まつり(19ページ) 有明町文化祭(18:00~ 有明改善センター)
23	子育て講座(10:00~12:00 子育て支援センター) 1歳児歯科相談(9:30~10:00受付 健康ふれあいプラザ) 育児相談(10:30~12:00受付 健康ふれあいプラザ)	8 (日)	秋の陣まつり城下散策ウォーキング(7:30 松山小学校駐車場)
24 (土)		9 (月)	掘り出し物市(10:00~ そおりサイクルセンター) 両親学級(9:30~9:40受付 健康ふれあいプラザ)
25 (日)		10 (火)	乳児健康診査/BCG予防接種(13:00~13:30受付 健康ふれあいプラザ)
26 (月)	ポリオ予防接種(13:30~14:00受付 健康ふれあいプラザ)	11	心配ごと相談所(10:00~15:00 健康ふれあいプラザ) 育児学級(9:30~10:00受付 健康ふれあいプラザ) 育児相談(10:30~12:00 健康ふれあいプラザ) 母子康手帳交付(9:30~12:00 松山支所市民課窓口) 三種混合予防接種(13:00~13:30受付 やっちくふれあいセンター)
27 (火)	2歳児・5歳児歯科検診(13:00~13:30受付 有明改善センター)	12 (木)	
		13 (金)	肺がん検診(志布志地区) ^{※4} 育児学級(9:45~10:00受付 やっちくふれあいセンター) 育児相談(10:30~12:00 やっちくふれあいセンター)

- ※ 志布志支所での母子手帳交付は毎週月曜日の午前中に福祉課窓口で行います。
- ※1 消費生活相談は事前予約制になります。市役所港湾商工課 Tel.474-1111(内線284)までご連絡ください。
- ※2 法律相談は事前予約制になります。志布志支所地域振興課 Tel.472-1111(内線352)までご連絡ください。
- ※3 心配ごと相談と同時に消費生活相談員による消費生活相談も行います。
- ※4 場所・時間の詳細は、対象者に配布される受診票をご覧ください。

編集後記

▼昔は、新聞やテレビ、雑誌といったメディアが情報を発信し、個人で情報を発信するというのは、難しいものでした。▼しかし、現在は、インターネットの普及により簡単に情報を発信できるようになりました。▼そして、世の中には「ありとあらゆる情報」があふれています。▼最近、そのような環境にありながら、なかなか必要な情報が見つからないということがあります。▼これは、レストランに行ったときにメニューが10個くらいしかないときに注文できるのに、電話帳のように厚いメニューだとなかなか決められないのに似ています。▼現在、食事や娯楽、情報と全てが飽食の時代といわれます。▼今後は、この多くの選択肢の中から取捨選択することも重要です。▼私も市報しぶしを捨てられない様に作成していきたいと思えます。(山本)

10月・11月の行事予定
げんき市(昭和通付近)
毎週金・土曜日(9時~15時)
戊の市(宝満寺跡)
10月20日、11月1日、13日
花野果市(田之浦ふるさと交流館)
10月25日(9時~12時)
駅通り会土曜朝市(アピア前駐車場)
毎月第1、第3土曜日(7時~11時)
掘り出し物市(そおりサイクルセンター)
10月12日・11月9日(10時~)
女性支援相談(有明改善センター)
10月21日・11月4日(13時~17時)

【市報しぶし設置一覧(順不同)】市役所本庁・市役所各支所・市文化会館
・図書館 公民館・ポリバレーアタダリ・蓬の郷・健康ふれあいプラザ・蓬原郵便局
・有明郵便局・鹿児島銀行志布志支店・鹿児島銀行有明出張所

・四季彩館ほりぐち志布志店・シムタ志布志店
・ホームナ北山・スーパーめきぎこNikk店・せんぷらわあ待合室
・アコーアおそら店・アインショップ有明西都店・あおそら一丁目

・サンポートしぶしピア
・タインヨー志布志店・サンキュー西志布志店・アインショップ志布志北店
・ファミリアー志布志見陽店・安楽温泉