

やすらぎとにぎわいの輪が協奏するまち

平成24年1月13日発行



しぶし

1

JANUARY

平成24年1月号
鹿児島県志布志市



CONTENTS No.73	・津波避難訓練・・・11	・保健師メモ・・・18	・な～いよ虫歯・・・27
・新年所感・・・2	・男女共同参画・・・12	・GOGO志布志港・・・21	・年金情報・・・29
・ふるさとまつり・・・4	・図書館へ行こう・・・13	・知ってる?消費生活・・・21	・ストップ滞納・・・30
・成人式・・・5	・教育委員会情報ネット・・・14	・文芸・・・22	・お知らせ・・・32
・まちの話題・・・6	・エコ通信・・・16	・市民の広場・・・24	・暮らしのカレンダー・・・36

(写真：新たな門出を迎えた新成人の皆さん（1月4日、成人式にて））



新若浜港の「キリン」、ガントリークレーンに見守られるように昇る朝日（しおかぜ公園より撮影）

年頭所感

さらに羽ばたきの年に

新年明けましておめでとうございませう。皆様におかれましては、ご家族おそろいで健やかな新春をお迎えのことと、心からお慶び申し上げます。

さて、昨年3月11日に発生した東日本大震災により、多くの方が犠牲となられ、また避難生活を余儀なくされています。まず、これら被災された方々に深いお悔やみとお見舞いを申し上げます。そして、一日も早い避難生活の終了と、被災地の復興をお祈りいたします。

この一大災害に対して、日本中をはじめ、世界から直ちに支援の手が差し伸べられました。志布志市でもすぐさま市民の皆様にご協力を頂き、支援金や支援助資の募集を開始し、被災地に届けました。予想を超える多くの篤い「志」を頂き改めて感謝申し上げます。ところで、昨年、日本漢字能力検定協会が定めた、一番印象に残った漢字は「絆」でした。これは、国難ともいえる大震災に対して、被災された方々が、辛抱強くお互いに気遣いながら、列を乱さず整然と助け合って避難生活を送っておられました。この姿が正しく深い「絆」と言えるものであって、

A（国際協力機構）による「草の根技術交流事業」の契約調印をして、今後3年間かけて志布志方式の廃棄物処理のお手伝いをするようになりました。さらに、7月に市内13500世帯に光ケーブルが敷設され、行政告知端末機の設置とCATV局の開設により、市民の皆さんに行政情報がお知らせでき、毎日の出来事が紹介されるようになります。

また、昨年は志布志市の子どもたちが大活躍しました。中でも、水泳の山口観弘君（志布志高校2年）が世界ジュニア選手権大会で優勝したのをはじめ、国民体育大会ではゴルフの池村寛世君（尚志館高校1年）、走り高跳びの山中亮磨君（鹿児島商業高校3年、田之浦中出身）、全国中学校大会水泳の部で立山颯大君（宇都中3年）が全国優勝を飾るなど、4人の活躍は特筆すべきものです。このように全国優勝選手が生まれたまちというのは、全国広しといえども、わが志布志市のみではないでしょうか。まだまだ多くの子どもたちが、今年も更なる活躍をしてくれるものと期待します。

そのほかイルカランドも開設され、予想以上にお客さんが押し寄せていると聞いております。本市の新しい観光の拠点ができ、地域振興に大きく寄与していただいていることに深く感謝申

特に外国の人々から称賛の言葉を頂いたことは、大震災の最中ではありましたが、私達日本人にとりましては誇らしい評価でした。

昨今の日本人は、ともすれば自分のことしか考えず、自己主張が目立ちわがまま勝手で、何かを一緒に取り組もうとする姿勢がめっきり減ってしまつたと、嘆く人が多い時代となりました。しかし、この大震災を経験して、いざという時には日本人が本来持っている他人を思いやる優しさ、秩序を守る礼儀正しさを改めて確認できたところ

です。志布志市はそのような意味からも、市民の皆様の「絆」がしっかり保たれています。一昨年来、日本一のまちを築きましようと呼びかけ、様々な分野の努力が実を結んできていますが、それを物語っています。これぞまさしく「志あふれる絆」がしっかり結ばれていることの証しではないでしょうか。

昨年2月に志布志中央商店街の方々、鹿児島県商店街S-1グルメランプリ大会において、「背白ちりめん三味井」で見事グランプリを獲得しました。5月には志布志港が「国際バルク戦略港」の指定を受けました。7月には南太平洋州フィジー国の市・町と志布志市で、外務省の外郭団体JICA

今年はこの流れを受けて、更に様々な日本一が出現し、本当に目を見張るぐらいの賑わいが実感できるようなものと思えます。そして志布志市の色々な産品が「志（こころざし）ブランド」として高い評価を受け、有利に販売できるようになります。来ていただいた多くの方々に「日本一のおもてなしのまち志布志」を堪能して貰います。そのためには、さらに市民の皆様が一体となって、まちづくりに邁進して行かなければ、とてもこのように高い「志あふれる絆」は達成できるものではありません。どうぞ皆様の倍旧のご協力を賜りますよう、よろしくお願

いします。最後になりますが、新しい年が皆様にとりまして、夢と希望に満ち溢れた輝かしい年でありますとともに、ご家族一同お健やかでつつがなない一年となりますよう心からお祈り申し上げます。新年のご挨拶と致します。

平成二十四年 正月

志布志市長 本田修一



祝 平成24年 志布志市成人式

新成人おめでとう

松山地区

**新成人おめでとう
「二十歳の出航」**

1月4日、市文化会館で成人式が開催されました。
今年の新成人は、平成3年4月2日から平成4年4月1日生まれの方が対象で、市内で446人が大人の仲間入りをしました。
式典には新成人340人をはじめ関係者が多数出席し、厳かに行われました。

多くの新成人が二十歳の門出を共に祝いました



「交通事故なくし隊」の演舞

オープニングアトラクションでは、市内で活動している「交通事故なくし隊」の皆さんが、「これまで成人式が大人になるためのゴールだと思ってきましたが、今はスタートラインを踏み出したばかりだと感じます。これから経験を積みながら、一人でも多くの人の役に立ちたいです」と、誓いの言葉を述べました。
新成人のみなさんの「二十歳の出航」を心からお祝い申し上げます。



成人代表の桐木彩乃さん



有明地区



志布志地区



第6回志布志市 ふるさとまつり IN 有明



司会の野口たくおさん



パフォーマー大会優勝の「ちびレンジャー」



力強い太鼓の共演



オープニングを飾った宇都中学校吹奏楽部



餅つきペタンコ大会



屋台村は多くの人で賑わいました

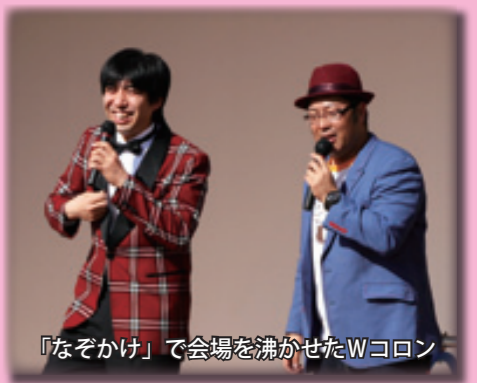

「なぞかけ」で会場を沸かせたWコロ

12月4日、『がんばろう東日本が
んばろう日本復興支援 第6回志
布志市ふるさとまつりIN有明』が
盛大に開催され、「旬の味覚をほら
いっばい!!」のキャッチフレーズの
もと、市内外から約3万5000人
の来場者が訪れました。

各種アトラクションが催された
会場内は「地産地消」「健康」「環
境」というテーマごとに分けられ、
「地産地消」にこだわった屋台村で
は、志布志市の特産品や安心・安
全な旬の味覚を提供。特に「地産
地消農業祭」では、地元の食材が
たっぷり入った温かい豚汁700
食が無料で振舞われ、店の前には
行列ができるほど大変な賑わいを
見せていました。

「健康」をテーマにした健康広場
では、岳野山ハイキングが実施され
たほか、会場内では健康相談コーナ
ーや、健康体操体験コーナーが設置さ
れ、「環境」をテーマにした環境広場
では、オリジナルマイバッグを作る
コーナーや、古本・古着の販売コー
ナーなど、生活に密着したエコを学
べる場となりました。

また、舞台ではMBCパーソナリ
テイ、野口たくおさんの司会進行の
もと、歌や太鼓の競演をはじめ、パ
フォーマー大会、よさこい演舞、漫
才コンビ「Wコロ」による爆笑ラ
イブなど、出演者と観客が一体と
なって大いに盛り上がりました。



知っていますか。
お父さんの志、お母さんの志、
こどもの志。
語り合ってみませんか。
～4月24日は志布志の日～

保護司活動に法務大臣感謝状
保護司として長年活躍されている金光明さんが、法務大臣から感謝状を贈られ、その伝達式が、11月29日、市役所で行われました。
金光さんは、保護観察を言い渡された人が健全な社会生活を送るための指導・援助をする保護司として、昭和38年10月に任命されました。以来48年間、熱意と信念をもって更生保護に従事され、平成8年に藍綬褒章、平成20年に瑞宝双光章を受賞されています。



永年のご活躍に感謝いたします。



報告に来庁した保護司会の皆さん

曾於保護区保護司会に感謝状
11月17日、鹿児島市民文化ホールで行われた県更生保護功労者顕彰式で、曾於保護区保護司会（一本法明会長）が、日頃の活動が認められ、法務大臣から感謝状を贈られました。
同会は、志布志市、大崎町及び曾於市の保護司50名で、犯罪や非行に陥った人たちの更生保護のために活動を行っています。
また、同会では犯罪者の更生保護に対する正しい理解を深めるために、毎年7月に実施する「社会を明るくする運動」の一環として、地域の人たちに呼びかけて1千人規模のグラウンドゴルフ大会等を企画し、啓発活動を行ってきました。

11月30日、市文化会館で志布志市戦没者追悼式が行われました。
遺族の皆さんをはじめ、約400人が参列し、現在の日本の平和のために尊い命を戦争で失った英霊の安らかな眠りを祈るとともに、恒久平和の誓いを新たにしました。

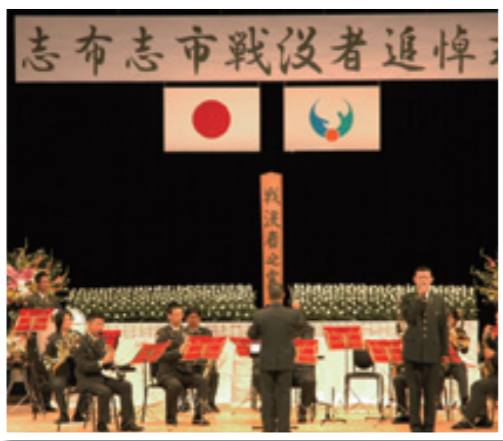

厳かに戦没者追悼式



寒い中お疲れ様でした
慰霊塔周辺の清掃を行いました

11月29日、母子寡婦福祉連絡協議会の皆さんが、市役所本庁近くの慰霊塔で清掃作業を行いました。

戦没者追悼式の開催に合わせて毎年行われているもので、皆さんは先人への供養の気持ちを込め、タイルを磨いたり、位牌を丁寧に拭くなどして、清掃に取り組みました。

千代留愛子会長は今後の活動について、「少子高齢化で参加者が少なくなったが、この活動を若い世代にも引き継いでいきたい」と語りました。



戦没者のご冥福をお祈りします

志布志市社会福祉大会開催
12月3日、市文化会館で第6回志布志市社会福祉大会が開催されました。
「住みやすい・やさしい・福祉のまちづくりを目指して」をテーマに、大会では長年にわたり、そのまちづくりに貢献した民生委員児童委員、社会福祉施設の職員、ねたきりや障がいを持つ家族を献身的に介護している人など22人の皆さんが表彰されました。
また、8020運動を達成した皆さんや、福祉作文・絵画コンクールの表彰も行われたほか、記念講演では災害危機管理アドバイザーの和田隆昌さんが、自身の経験に基づいた誰でもわかりやすく、役立つ災害危機管理について語りました。



表彰された皆さん



訪問した千代鳳さんと九重親方

幕内昇格目指してキバレ!
志布志出身の力士、千代鳳祐樹さん（九重部屋）が、九州場所を終えた12月1日、市役所を表彰訪問しました。
千代鳳さんは19歳で、現在幕下一枚目。先場所6勝1敗という成績を収め、初場所10両昇進が期待されています。同席した九重親方は「性格は真面目で見込みがある。19歳で関取になれば早い方です」と、その実力を評価しました。
来場所に向けて、千代鳳さんは「十両に手が届くところまで来ている。今以上に頑張つて、良い結果が出るようにしたい」と意欲を語りました。
志布志出身では陣岳関以来となる、幕内力士の誕生を期待します。

懐かしのSLと喜びの再会
11月10日、前原誠司元国土交通大臣が市内で講演を行った後、鉄道記念公園を訪れ、志布志市SL保存会（宮内春芳会長）の皆さんと視察を行いました。
熱烈的な鉄道ファンで知られる前原さんは、少年時代に父親と志布志を訪れてSLに乗ったことがあり、同保存会の活動に対して、昨年11月に感謝状を贈った経緯があります。
11月上旬に再塗装されたSLを見ながら「今にも走りだしそうな状態で保存されていてすばらしい」と感激した様子で、「これからもお体に気を付けながら、SLを大切にしてください」と、前原さんは会員の皆さんを労いました。



思い出話に花を咲かせながら交流を深めていました



情報提供はTel.472-2975(林)までお願いします。

メクラヘビ生息調査中
市内での生息が公式に確認され、市報10月号で紹介したブラーミニメクラヘビが、その後も夏井地区の畑、志布志2丁目の宅地造成地、蓬原小学校の花壇で、それぞれ複数匹発見されました。
生息調査を行っている文化財保護指導員、林悦子さんによると、発見場所が川を3本挟んで市の東端から西端まで広範囲に及び、個体数が多いことから「海外からの移入ではなく、古くから生息していた可能性も否定できない」と語ります。
現在も調査を継続中です。無毒・無害の生物ですので、発見したら殺さずにご連絡をお願いします。



市の番組放送「しぶし志エフエム」は、毎月第2・4水曜日の午後1時と午後6時から次のFM局で放送しています。

★www.0033fm.net★

FMかのや 77.2MHz FMきもつき 80.2MHz FM志布志 78.1MHz FMたるみず 77.7MHz



共進会の様子

県ホルスタイン共進会に出品

10月29日、始良中央家畜市場において2011年鹿児島県ホルスタイン共進会が開催され、先に行われた曾於地区ホルスタイン共進会において曾於地区代表として選ばれた6頭が本市から出品されました。

当日は県内5地区から8部門に合計80頭が出品され、審査の結果、第1部(育成牛)に出品した豊留光宏さんの「イシダ カーティス アイオン」号が優秀賞3席に入賞しました。



品評会の様子

最優秀賞を受賞しました。また、出品者全員が優秀賞、優良賞を受賞し、志布志のしいたけが味・香り・形の優れたしいたけとして、品質が高く評価される結果になりました。

今回、受賞した皆さんは志布志市在住のしいたけ生産者で構成される志布志市しいたけ振興会の会員で、同会はしいたけ生産技術の向上を図るための活動の他にも、しいたけの駒打ち体験や食育活動等地域活動にも積極的に取り組んでいます。このような活動が認められ、第51回林業研究グループ九州地区交換研修大会に鹿児島県代表として参加し、日頃の活動内容を発表しました。

今回の受賞、県代表への選出について、会長の吉田さんは「このことを励みに、今後も更なるしいたけの品質向上を図り、消費者に美味しいしいたけを提供したい」と意気込みを語りました。

志布志市のしいたけが最優秀賞
平成23年度曾於地区しいたけ品評会が、12月20日、大隅地域振興局曾於支所で開催され、志布志市からも8人が出品する中、吉田一虎さんが乾しいたけ部門と生しいたけ部門で

11月23日は、「お茶一杯の日」

市内各地区の茶業振興会が、11月、市内の幼稚園や施設にお茶の寄附を行いました。

曾於地区茶業振興会のリーフ茶消費普及啓発事業により実施されたもので、10月17日に市茶業振興会で行われた小中学校へのお茶寄付と同

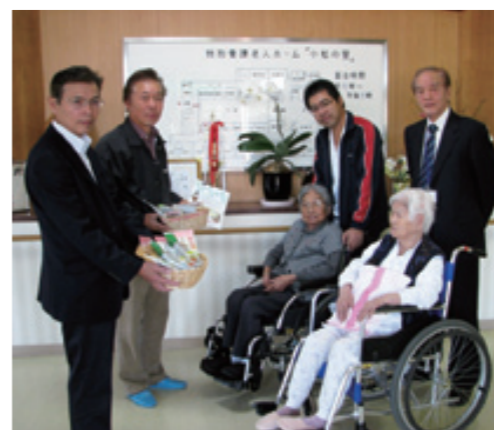

お茶を飲んで元気に!



健康のためにもお茶を飲みましょう!

若葉会が地元のお茶をPR

11月23日は、「お茶一杯の日」として、全国各地でお茶に親しむイベントが催されています。

市内では、有明町の若手お茶農家で結成された「若葉会」の皆さんが、ニシムタ志布志店とサンポートしぶしアピアで来店者にお茶を振る舞いながら、地元のお茶を宣伝しました。

川添卓也会長は、「最近はお茶離れが進み、作っても売れないのが現状。活動を通じて、たくさんの人にお茶に親しんでほしい」と語りました。

有明地区(小松の里)



志布志地区(志布志幼稚園)

11月23日のお茶一杯の日にあわせ、鹿児島中央駅前で日本茶の知識や技術を競う「第3回T-1グランプリ鹿児島大会」が開催され、香月小学校から出場したチームが優勝しました。

小学校高学年を対象にした大会で、〇×クイズやお茶の種類当てるお茶入れの実技で競うもので、同校6年生の井手元あみさん、下村鈴音さん、佐藤里美さんは自主応募で「お茶ん子」チームを結成して応募し、初出場で初優勝を飾りました。

優勝について、皆さんは「毎日昼休みに勉強したり家で練習を重ねました。優勝できると思っていませんでしたので驚いています」と語りました。



「お茶ん子」の井手元さん、下村さん、佐藤さん(右から)

T-1グランプリで優勝!

尾野見中村集落が手拍子披露

11月27日、松山町文化祭において尾野見中村集落の郷土芸能保存会(吉留智章会長)の皆さんが「手拍子」を披露しました。

この踊りは、志布志町夏井から伝わってきたと言われる黒装束で踊るもので、古老達の記憶を辿り、習い聞きをして昭和54年に復活したものです。今回は新人4人を含む23人の踊り手に、集落の女性が唄い手として加わって盛り立てました。

若い頃から踊る新村健さんは、「郷土芸能を通じて世代を超え、お互いを理解し合うことで、若者達が仲間作りや集落の活力となり、地域を盛り立てて欲しい」と語りました。



未永く、伝統を後世へと繋いでください

民泊型修学旅行を受け入れよう!



設立総会の様子(農村環境改善センターにて)

民泊型修学旅行の受け入れとは、個人の家庭に学生を民泊させ、農業や料理等の各種体験と一緒に行うことで体験料を受け取るというものです。現在、同協議会の趣旨に賛同し、このような活動を一緒に行うメンバーを募集しています。

農家、漁家に限らず、家庭菜園や料理作り等が趣味の人、子どもが好きな人、大歓迎です。

ツーリズムや、修学旅行受け入れに興味がある人は、お問い合わせください。

■問い合わせ先
志布志市「志」ツーリズム協議会事務局(農政課農政係内)
Tel. 474-1111(内428)

志布志市の恵まれた自然環境や農林水産資源、史跡や文化等を活かした活動を、都市部で生活する人々が体験して余暇を過ごす「ツーリズム」を推進しようと、11月22日、「志布志市「志」ツーリズム協議会」が設立されました。

会員は、農家・非農家合わせて21個人と1法人で、会長に選出された前原徳雄さんは「志布志市の豊かな自然の魅力を活かしたことでしか出来ない体験メニューを作り、たくさんの方に訪れてもらいたい」とあいさつしました。

協議会では当面、都市部からの民泊型修学旅行の受け入れを推進していきます。



田植え体験(イメージ)

大災害に備えよう！ 津波避難合同訓練実施！



消防署・消防団による放水訓練



続々と状況が報告される現地対策本部

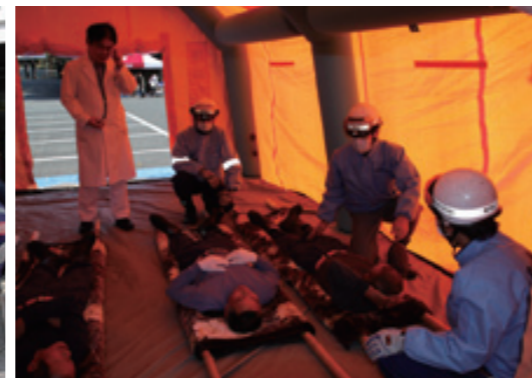

負傷者の救護訓練

12月11日、海岸沿い公民館区域（夏井区・東区・志布志区・香月校区・安楽校区・通山校区）において、合併後初となる津波避難合同訓練を実施しました。

訓練は、午前10時00分、日向灘を震源としたM7.2の地震が発生し、鹿児島県東部に津波警報が発表されたという想定で行われました。午前10時に、防災行政無線や行政告知端末から地震発生時のサイレンが鳴り、その後、警報発表と避難指示が呼びかけられると、公民館や自治会を中心に設定された22か所の避難場所へ、小さな子どもからお年寄りまで約1400人の参加者が避難し、東日本大震災を契機に、津波に対する危機意識の向上の高まりが感じられました。

また、警察署や消防団による避難場所への安全な誘導、消防団や海上保安署の巡視艇による広報活動、曾於郡医師会によるトリアージ（多数の傷病者を重症度と緊急性によって分別し治療の優先度を決定すること）や県の防災ヘリによる情報収集活動等により、防災関係機関の相互連携が図られました。

その後、志布志支所では、消防署による救助・緊急脱出訓練、日本赤十字社志布志市地区による炊き出し訓練、最後に、消防署と消防団による放水訓練が行われました。特に炊き出し訓練では、避難した皆さんも一緒に炊き出し訓練では、避難した皆さんと一緒に炊き出し訓練等を行いました。

この避難訓練で得た知識を基に、日頃から、いざというときに避難できる経路や高台の場所を地域や家族で話し合っておくなど、津波に対して備えましょう。



朝稲会長と、井手上裕香里副会長(写真中央から)

安楽小PTAが文部科学大臣表彰

長年にわたる地域と連携した活動が評価され、安楽小学校PTA（朝稲校長）が、11月23日、昨年度の（株）日本PTA全国協議会会長賞に続いて文部科学大臣表彰を受けました。

同校PTAは、栽培したサツマイモを販売した収益で卒業記念焼酎を作る他、バザーや加工したギンナンを販売した益金で学校の備品を購入するなど、「その先に子どもがある活動」を伝統的に行っていきます。

表彰について朝稲会長は、「保護者や先生方、公民館をはじめとした地域の方の努力の賜物。これからも伝統を継承し、繋げていきたいです」と語りました。



人権の花閉校式

平成23年度「人権の花」運動を実施していた有明小学校で、11月24日、閉校式が行われました。

人権の花であるひまわりの栽培を通じて優しさや思いやりの心をはぐくみ、人権に対する考え方を学ぶことを目的に、県内の小学校で引き継ぎながら取り組んでいる同運動。4月に開校してから7か月の間、同校の皆さんは花を育てながら、人権について学んで来ました。

式の中で、6年生の稲留安望さんは「人権について考えることで、これまで以上に友達と仲良くなれた。これからも笑顔と花いっぱい学校の学校にしたいです」と挨拶しました。

元Jリーグのサッカー教室

スポーツ選手活用体力向上事業の一環として企画されたサッカー教室が、12月9日、通山小学校で開催されました。

講師に元横浜フリューゲルスで活躍した前田治さんを迎えて授業では、はじめに講演が行われ、前田さんは「ストロングポイント（強味）、持ち味は誰にでも一つはある。それを知り、大切にしてほしい」と参加した5・6年生の皆さんに呼びかけました。

その後、校庭でゲームを交えながら体の動かし方やドリブルの練習などを行い、児童の皆さんは「先生が面白い」、「上手すぎる」と口々に語りながら、サッカーを楽しみました。



リフティングを指導する前田治さん

保育園で読み聞かせ・清掃活動

12月3日、ジュニアリーダークラブの皆さんが双葉保育園を訪問し、大型絵本の読み聞かせを行いました。

2グループに分かれて、「はなすもんか〜！」と「グリーンマン」の2冊を役に任せて朗読しました。緊張しながら臨みましたが、園児の皆さんの楽しそうな笑顔や笑い声が力となり、終了後は「また読み聞かせ活動がしたい」「来年も保育園へ行きたい」とさらなる活動意欲が湧いた様子でした。

また、皆さんは読み聞かせ後に「園児たちがががをしないように」と保育園周辺の清掃活動も行いました。



緊張しながらも楽しい時間を過ごしました

図書館へ行こう！

一冊の本との出会いがあなたの人生を変える！



休館日カレンダー (本館)						
January 1月						
日	月	火	水	木	金	土
					13	14
15	16	17	18	19	20	21
22	23	24	25	26	27	28
29	30	31				
February 2月						
日	月	火	水	木	金	土
			1	2	3	4
5	6	7	8	9	10	11
12	13	14	15	16	17	18
19	20	21	22	23	24	25

- 休館日(本館及び各分館・移動図書館車の全てが休みになります)
- かみふうせん(お話し会)14時～
- 本館お話し会(読み聞かせ会)14時～

今月のテーマ図書
「たつ」



今月のテーマ図書
「大河ドラマ『平清盛』」



新刊案内

■「放蕩記」
村山 由佳 著
娘・夏帆、38歳、小説家。母・美紀子、78歳、主婦。強烈すぎる母親の呪縛から逃れようともがく夏帆に、母を赦せる日は訪れるのか。愛憎と感動の物語。村山由佳、衝撃の半自伝的小説。

■「スイート・ヒアアフター」
よしもとばなな 著
交通事故から生還した小夜子は、幽霊が見えるようになってしまった。元通りにならない頭と体、戻ってこない自分の魂…。スイート・ヒアアフター(=甘い来世)で生きる彼女の目に映る景色とは？

市民が参画する図書館づくりを目指して

12月2日(金)、今年度最後の図書館ボランティア養成講座が、読み聞かせグループ「鹿屋 Po 絵夢の会」の川添順子さんと中西久美子さんを講師に迎え、「語り部のコツを学ぼう！」と題して行われました。
はじめに川添さんの背筋の凍るような「指輪」の語り部実演の後、語り部に取り組むコツとして、まず話のあらすじを確実に覚え、話すときの間の取り方や方言の使い方、視線のやり方を学びました。また、語りの一つの覚え方として、「いつも原稿を目につくところに張り、繰り返し何回も読み、暗記していくことが基本になり、そして表情を学ぶ手段として鏡の前で読むことが大切です」と語りました。

続いて中西さんが披露した、1944年太平洋戦争末期に起きた「第六垂水丸沈没」の15分間にわたる語りは、一字一句、台本に基づき忠実に話され、戦時中の貧しい暮らしや466人が犠牲となった悲惨な遭難事故の様子が目に浮かぶように伝わり、受講生の涙を誘いました。

最後に、9回に及んだ講座の閉講式が行われ、19人の受講生一人ひとりに図書館ボランティアと記され、ネームの入ったネックストラップが授与されました。受講生の山元一彦さんは「今回学んだことを早速生かして、破本の補修やおはなし会など、市民参画の図書館づくりのサポートをしていきたい」と語りました。

毎月23日は「子どもといっしょに読書の日」

おはなし会へ出かけよう！

本館	1月14日(土)・21日(土)・28日(土)	安楽分館	1月14日(土) 午前10時30分～
	2月4日(土)・11日(土) 午後2時～	志布志分館	1月21日(土) 午前10時30分～
		香月分館	1月28日(土) 午前10時30分～

※有明分館は改修工事のため、1月10日～31日まで休館予定

男女共同参画社会の実現を目指して Vol.71
ひと男女がともに認め合い、いきいきと輝くまちをつくらう

企画政策課 男女共同参画推進室
女性支援相談室 (各 13:00～17:00)
◆ 1月18日(水) 新橋地区公民館
◆ 2月1日(水) 志布志支所
専用フリーダイヤル 0120-786-054 (月～金 8:30～17:00)
■ 問い合わせ先 企画政策課男女共同参画係 Tel 474-1111 (内線 250・255)

ご存知ですか？ 男女共同参画用語

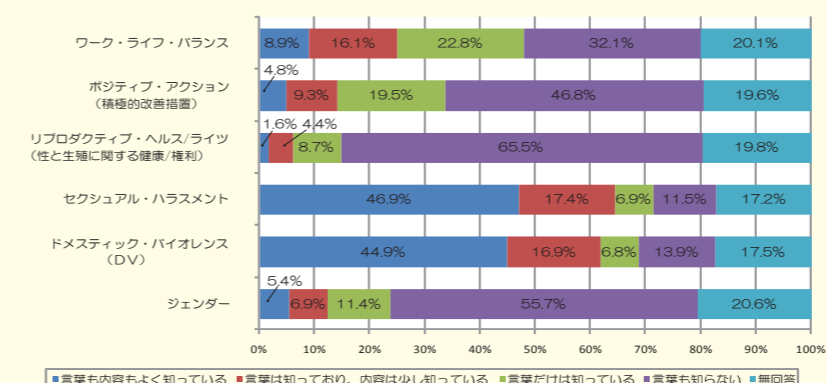

7月1日から7月29日の期間、無作為に選んだ20歳以上の市民2000人を対象に、「志布志市男女共同参画に関する住民意識調査」を実施しました。その中で、男女共同参画用語についてどれだけ知っているかを調べたところ、左表のような結果が出ました。

<p>ワーク・ライフ・バランス (仕事と生活の調和)</p> <p>仕事と家庭が両立し、働き甲斐のある職場と生き生きとした暮らしを送るための環境づくりには、男性も女性も家事や育児、介護の責任をともに担い、仕事と生活の調和を図ります。</p>	<p>ポジティブ・アクション (積極的改善処置)</p> <p>男女が社会に対等な立場で自らの意思によってあらゆる分野における活動に参画する機会に係る男女の格差を改善するため、必要な範囲内において、男女のいずれか一方に対し、当該機会を積極的に提供することをいいます。</p>	<p>リプロダクティブ・ヘルス/ライツ (性と生殖に関する健康/権利)</p> <p>女性の重要な人権として認識されており、女性が生涯にわたって身体的・精神的・社会的に良好である状態。いつ、何人子どもを産むか、産まないかを自由に選ぶことや安全で満足いく性関係、安全な妊娠・出産、子どもが健康に生まれ育つことなどが含まれます。</p>
<p>セクシュアル・ハラスメント (性的いやがらせ・セクハラ)</p> <p>相手の意に反する性的な言動や嫌がらせのこと。お酌やデュエットの強要等も含まれます。</p>	<p>ドメスティック・バイオレンス (パートナーからの暴力・DV)</p> <p>夫婦や恋人である、またはそうであった親しい間で行われる暴力のこと。身体的暴力、精神的暴力、性的暴力、子どもを巻き込んだ暴力、経済的暴力、社会的隔離などがあります。</p>	<p>ジェンダー (社会的性別)</p> <p>人間は生まれつきの生物学的性別があります。一方、社会によって作り上げられた「男性像」「女性像」があり、このような男性、女性の別を「社会的性別」といいます。</p>

「男女がともに輝くまちづくりプラン」実現のためにこんな事をしています！



～保健課～
保健課では「だれもが安心して暮らすことのできる社会」を目指し、赤ちゃんから高齢者までを対象に健康づくり等の予防活動や保健活動等を行っています。保健対策係、国民健康保険係、介護保険係、地域支援係(地域包括支援センター)があり、皆さまの健康と医療、生活への支援をしています。心身の健康に関することや国民健康保険(保険証等)、介護の制度(しくみ)やサービス利用等について知りたい時は、お気軽にご相談ください。

～応援します!! あなたの生きがいくつくり 仲間づくり～ 2月25日(土)～26日(日)

志布志市生涯学習フェスティバル 志布志市文化会館

【生涯学習推進大会】

25日(土) 12:50～16:30

- 教育体育功労者・子ほめ等表彰
- 志エッセイコンテスト表彰
- 小中高校生体験発表・展示発表
- 生涯学習講演会

「サザエさん一家は
幸福みつけの達人ぞろい」

ますおか ひろし

講師：増岡 弘氏

声優：「サザエさん」のマスコ役

「それいけ!アンパンマン」のジャムおじさん役



■花いっぱいコンクール

☆☆綺麗な花でまちも心も美しく☆☆

- 応募締切 2月3日(金)
- 学校の部 ●地域の部 ●職場の部 ●個人の部

■2月中旬審査予定

■申し込み・問い合わせ先

生涯学習課生涯学習係 TEL 472-1111 (内線336)

志布志市生涯学習センター TEL 472-3050

<申し込み・問い合わせ・納品先> 志布志市生涯学習センター TEL 472-3050

【生涯学習グランドフィナーレ】

26日(日) 9:30～17:00

- 舞台発表・展示発表
- 各種バザー・お楽しみ抽選会



■つけもの名人コンクール

☆☆世界にオンリーワンのあなただけの味を☆☆

- 応募締切 2月3日(金)
- 作品納入日 2月25日(土) 午前中
- 審査日時 2月26日(日) 11時～14時
- 審査方法 一般投票により決定

■笑顔フォトコンテスト

☆☆笑顔の写真でみんなを笑顔に☆☆

- 応募締切 2月18日(土)
- 出品数 一人3点まで
- 出品規格 W四ツ切まで
- 額入りまたはパネルにしたもの
- ※作品納入日・審査日時・審査方法は「つけもの名人コンテスト」と同じになります

山重幼稚園 園児募集!



志布志市教育委員会では、平成24年度山重幼稚園の園児を募集します。

- 入園できる園児 満3歳以上
- 募集定員 35人
- 保育時間 8:15～14:00
- ※7:00～8:15、14:00～17:30は預かり保育になります。
- 保育料等
 - 入園料 500円 ●保育料 4,000円/月
 - 教材料 1,000円/月 ●給食費 3,650円/月
 - PTA会費 1,000円/月
- 募集期間 2月1日(水)～2月29日(水)
- 入園手続き・問い合わせ先
 - 山重幼稚園 TEL 475-1922
 - 市教育委員会 有明分室 TEL 474-1111 (内線261)

スポーツ推進審議会委員 公募のお知らせ

- 公募期間 1月10日(火)～2月10日(金)
- 募集人員 3人程度
- 委員の任期 平成24年4月1日～平成26年3月31日
- 【応募の方法】
- 応募資格
 - 次の各要件をすべて満たす人
 - ア 市内に居住していること。
 - イ 平成24年4月1日現在で満20歳以上の人。
 - ウ 平日、開催される審議会(年1～2回程度)に出席できる人。
 - ただし、議員及び公務員は除く。
- 応募受付
 - ア 郵送の場合は、平成24年2月10日(金)必着とします。封筒の余白に「スポーツ推進審議会委員公募」と朱書きしてください。
 - イ 持参の場合は、午前8時30分から午後5時15分まで、生涯学習課にて受け付けます。なお、有明教育分室並びに松山教育分室でも受け付けます。
- 問い合わせ・提出先
 - 〒899-7192 志布志市志布志町志布志2丁目1番1号
 - 教育委員会 生涯学習課 生涯スポーツ係 TEL 472-1111 (内線331)

教育委員会情報ネット

問い合わせ先
教育委員会 生涯学習課 TEL 472-1111 (内線333)
志布志市生涯学習センター TEL 472-3050

平成23年度 志布志市自主文化事業
志布志寄席・特選落語名人会

三遊亭円楽 独演会



去年還暦を迎えた落語界の大看板が、伝統的な芸に斬新な演出を加えて贈る滑稽噺に人情噺。6代目三遊亭円楽を襲名した楽太郎の達人の技をお楽しみ下さい。

2/5日 志布志市やっくふれあいセンター
14:00開場 14:30開演

◎木戸銭(税込):全席指定 [前売券] 2,500円(当日3,000円) ※未就学児は入場不可

■前売券発売所: やっくふれあいセンター・志布志市文化会館・志布志市役所本庁売店・(株)島津・三味堂
くのみ書店・サンポートしづしアピア・ファミリーマート店頭・イープラス・チケットぴあ・ローソン

■問い合わせ先: 志布志市やっくふれあいセンター tel.099-481-4000

好評発売中!

オリジナルミュージカル ユタと不思議な仲間たち



7月から8月にかけて、「ユタと不思議な仲間たち」東北特別招待公演が開催されました。このツアーでは東日本大震災で大きな被害を受けた東北沿岸部の13都市に赴き、計27回の無料招待公演を行い、東北3県(岩手・宮城・福島)の子どもたち13,700人に生きる勇気と感動を届けた話題のミュージカルです。

平成24年2月19日(日) 17:00開場 17:30開演

志布志市文化会館 料金(税込)
S席 ¥4,000 A席 ¥3,000 B席 ¥2,000 C席 ¥1,000 (完売)
※3歳以上有料 託児所完備(3歳未満の着席鑑賞は有料)

チケット販売所
志布志市文化会館・志布志市役所本庁売店・やっくふれあいセンター・三味堂・(株)島津・くのみ書店
サンポートしづしアピア・リナシティかのや・ファミリーマート・イープラス <http://eplus.jp/>

「ユタと不思議な仲間たち」は、東北の美しい自然を舞台に、天災によって現世で生きることが叶わなかった座敷わらしと、いじめに苦しむ少年ユタとの心の交流を描くミュージカルです。
その根底には、人生の感動や、友情と連帯(みんなはひとりのために、ひとりはおんなのために)の大切さといったテーマが流れています。

文化会館・開館35周年記念 平成23年度自主文化事業 問い合わせ先 志布志市文化会館 472-3050

由紀さおり・安田祥子 Songs With Your Life Concert ファイナル・ツアー ～ありがとう25年～

- ・只今、世界中で大ブレイク中の由紀さおりが、姉の安田祥子と21年ぶりに志布志へ姉妹でのコンサートは今回がファイナル!
- ・1969年、ファーストアルバム「夜明けのスカット」で150万枚のミリオンセラーとなる大ヒットを記録
- ・1985年より、姉の安田祥子と共に童謡&唱歌コンサートを開催。2度目のブレイク
- ・今回、米国の人気ジャズオーケストラ「ピンクマルティニ」のリーダーが、地元ポर्टランドの中古レコード店で「夜明けのスカット」のレコードを発見したことがきっかけで、世界を巻き込んだ3度目のブレイク!
- ・「ピンクマルティニ」とコラボした最新アルバム「1969」が全米ジャズ配信チャートで1位を獲得。計22カ国で発売された同作は、各国で大ヒット。デビュー42年目の快挙!

2012年3月7日(水) 18:00開場 18:30開演
志布志市文化会館 全席指定(税込) ※未就学児は入場不可
S席 5,500円 A席 4,500円 託児所完備(要予約)

■前売券販売所: 志布志市文化会館・やっくふれあいセンター・志布志市役所本庁売店・(株)島津
くのみ書店・三味堂・サンポートしづしアピア・リナシティかのや・ファミリーマート店頭
イープラス <http://eplus.jp/>・チケットぴあ tel.0570-02-9999 (サンクス:Pコード158-496)
ローソン tel.0570-084-008 (Lコード84578)

美しい日本の歌を伝えたい。
願いを込めて、ふたりで歌い続けて25年。
ついにファイナル・ツアーになります。
かけがえないひとりのために
25年分のありがとうの気持ちを込めて
思い出の歌をお届けします。



チケット好評発売中!

問い合わせ先
 本庁市民環境課環境政策室 Tel 474-1111 (内線 131 ~ 134)
 松山支所市民課 Tel 487-2111 (内線 224)
 志布志支所市民課 Tel 472-1111 (内線 224・225)

11月2日、3日の2日間、フィジー国内の自治体の廃棄物担当者、フィジー国の環境局の担当者、JICA フィジー事務所の職員が集まった3Rセミナーに参加し、「志布志モデル」の紹介を行いました。

1日目は、フィジー国環境局から、3R (Reduce: リデュースの発生抑制、ごみを減らす、Reuse: リユース: 再利用・繰り返し使う、Recycle: リサイクル: 再生利用) ガイドラインの説明がありました。

他自治体へ志布志モデルを紹介

した。ナンディ町は、ラウトカ市の最終処分場へごみを搬入するために多くの費用がかかっています。そのため説明会の最後には、ナンディ町のCEO(日本では助役に当たる人)が排出するごみを削減することが経費削減になることを、熱心に住民に伝えました。そして、全ての取り組みはできないが、できることから、「志布志モデル」を始めていきましようと話しました。

今回、2カ所の自治体で説明会を開催しましたが、フィジー国では通常、市民が集まって研修会をするという習慣がありません。今回は、各自治体の担当者が各家庭を回って住民を集めていただいたことが多く、自治体の今回の廃棄物減量化に取り組み熱意と、住民の興味の高さを感じました。



フィジー国では、3Rを推進するためにガイドラインを作成し、その中で、各自治体の取り組み、各地域での生ごみの堆肥化についての取り組みなどが紹介されています。担当者は、3Rを進めることでごみの減量化につながることを説明しました。

それに対して、自治体からは3Rを進めたいが施設、機械が不足しているのが現状で、国と一体となって取り組む必要があるとの意見が出されました。また、JICAフィジー事務所からは、志布志市との貴重な経験により、この3Rプロジェクトは確実に進んでいるという話もありました。

2日目は、多くの自治体担当者に本市の取り組みを紹介しました。説

使っていない物、洗って出さず、袋には名前を書いて出したごみに責任を持つ、「混ぜればごみ、分ければ資源」です。このようにものを大切にすることが人を大切にする心にもつながります。

今、社会は安心、安全、本物を求めています。私たちのこのような取り組みは、志布志市で生産される農畜水産物の価値を高め、ブランド推進にもつながると確信しています。

今後とも、市民の皆様の「分別ごみ出しを中心とした環境政策」への協力をお願いします。

ものを大切に、人を大切に

明終了後にアンケートを実施しましたが、多くの人が「志布志モデル」について理解したと答え、「志布志モデル」がさらに各自治体に広まることを期待させる結果となりました。

国際的モデルへの第一歩

来年度以降も、ラウトカ市、ナンディ町の廃棄物担当者が本市へ研修に訪れます。さらに、それ以外の自治体、さらにはバヌアツ、ソロモン、ミクロネシアからも担当者が来る予定です。また、本市からも専門家を派遣し技術協力をしています。

このような活動を経て、「志布志モデル」が今後さらに海外で浸透していきます。今回の事業はその第一歩です。

志布志モデル海を渡る！

志布志市から専門家を派遣

7月の「市報しぶし」でお伝えしたように、今年度から3年間、志布志市が実施している、「焼却せず分別して埋立ごみを減らす『志布志モデル』をフィジー国を中心とした大洋州諸国に推進しています。

これに伴い、今回、フィジー国へ専門家6人が10月末から10日間の日程で廃棄物関連施設の視察、市民説明会の実施及びフィジー国内の廃棄物担当者を集めた「3Rセミナー」に参加して、「志布志モデル」の紹介をしてきましたので報告します。

フィジー国廃棄物関連施設の視察

ラウトカ市(フィジー国内で2番目に人口の多いまち)、ナンディ町(国際空港があり観光地として栄えているまち)、その他の町の廃棄物関連の視察を行いました。

ラウトカ市にある最終処分場は、ラウトカ市、ナンディ町の廃棄物が埋め立てられています。ここでは、全ての廃棄物が埋め立てられています。しかし、過去に本市職員が訪れたり、今年9月にラウトカ市職員が本市に研修に来られたことにより、最終処分場の埋め立て方法を変

えたり、市場から発生する生ごみを処分場内で堆肥化を行うなど変化が起きていて、過去の交流の成果が出ていると感じました。処分場では、生ごみ堆肥化を実施しているそのサイクルセンターの職員が、さらに良質な堆肥を製造するためのアドバイスを伝え、処分場の担当者は真剣にアドバイスを聞き、いくつかの質問をするなど有意義な視察となりました。

その他の町では、最終処分場、市場ごみ、小学校の生ごみ堆肥化施設等を視察しました。特に視察をした小学校では、なるべくごみを排出しないという取り組みを行っており、学校にごみ箱を配置しておらず、出たごみは家に持って帰るという取り組みを行っていました。子どもたち



フィジー国環境局(日本でいう環境省)にて(前列左から2人目が環境局長)



住民説明会を開催

今回、ラウトカ市、ナンディ町の住民に対して「志布志モデル」についての取り組み、経緯などを伝えるための説明会を開催しました。

ラウトカ市での説明会では、80人の住民が集まり、分別してごみを出すことにより、最終処分場の延命化が図られる取り組みを説明しました。説明会終了後のアンケート結果によると、多くの人が「志布志モデル」を理解できたという回答が返ってきました。

ナンディ町でも70人の住民が集まり、同じように取り組みを説明しま



猫の飼い方について

最近、猫についての苦情がまた多く寄せられるようになりまし。特に多いのが、猫が近所の家の敷地に入り、家庭菜園、花壇が荒らされたり、玄関先にフンや小便をまき散らされたりする、というものです。

このように、猫が人に迷惑をかけるような被害を少なくするために、できるだけ家の中で飼うようにしましょう。外で飼う場合は、首輪と名札(所有者名が分かるように)を付けておくことで、外に出ていた場合に、飼い主へ返すことができます。

また、エサを外で与えてしまうと、他の猫が集まってきたり、そのまま居座ったりし、近所トラブルのもとになることが多いので、エサは必ず屋内で与えるようにしましょう。

繁殖を望まない場合は、去勢、不妊手術を受けることも大切です。発情期特有の鳴き声が近所の迷惑になったり、生まれたばかりの子猫を飼いきれず捨てられているという不幸な状況が後を絶ちません。

その他、飼育する猫の数は、居住環境等を踏まえて飼うようにしましょう。



最後に、猫を飼っている人は気持ちよく飼いますが、猫が嫌いな人、アレルギー等で近づけない人がいることを認識しなければなりません。猫を飼うマナーをきちんと守り、愛情を持って飼うことが飼い主の責任です。今一度、このことを考える必要があると思います。

介護保険事業計画説明会を開催します

介護保険ってどんな制度なの？
介護保険料はどうなるの？

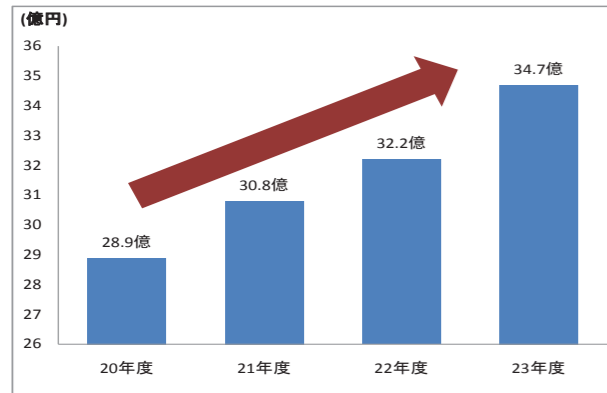

上の表のとおり、志布志市における介護サービスの総費用は年々伸びており、平成20年度の介護サービス費用の約28億9千万円に対して、平成23年度は約34億7千万円（見込み）となり、平成20年度と比較すると、約2割増加することが見込まれています。介護サービスの総費用の20%は65歳以上の皆様の保険料でまかなわれており、非常に厳しい状況となっています。つきましては、志布志市の介護保険財政の現状と、今後の介護保険のサービス等について説明し、ご意見を伺うために、次の日程で説明会を計画しましたので、多くの方々の出席をお願いします。

介護保険の今後について、大切な説明会です！

説明会日程

日程	地区	会場	時間
1月10日(火)	新橋地区	老人福祉センター	午後6:30 ～8:00
1月11日(水)	尾野見地区	尾野見公民館	
1月12日(木)	泰野地区	泰野公民館	
1月13日(金)	山重地区	山重青少年館	
1月16日(月)	原田地区	原田青少年館	
1月17日(火)	野神地区	野神青少年館	
1月18日(水)	蓬原地区	蓬原青少年館	
1月19日(木)	有明地区	農村環境改善センター	
1月20日(金)	伊崎田地区	伊崎田コミュニティセンター	
1月23日(月)	通山地区	通山青少年館	
1月24日(火)	四浦地区	四浦地域ふれあいセンター	
1月25日(水)	八野地区	農業構造改善センター	
	夏井・陣岳地区	天神地域ふれあいセンター	
1月26日(木)	潤ヶ野地区	潤ヶ野地区営農研修センター	
	帖五区	帖五区農産加工センター	
1月27日(金)	田之浦地区	田之浦ふるさと交流館	
	東区	志布志支所一階会議室	
1月30日(月)	森山地区	森山生活改善センター	
1月31日(火)	安楽地区	安楽地区公民館	
2月1日(水)	香月地区	香月地区公民館	
2月2日(木)	志布志地区	志布志支所一階会議室	

「志布志市高齢者保健福祉計画及び第5期介護保険事業計画」策定に係るパブリックコメントを実施します

■実施の目的
志布志市では、平成24年度からの3年間における高齢者保健福祉事業及び介護保険事業の運営を適切なものとするため、「志布志市高齢者保健福祉計画及び第5期介護保険事業計画」を策定します。策定にあたり、市民の皆様のご意見を参考とさせていただくために、パブリックコメントを実施します。

■意見の募集対象
「志布志市高齢者保健福祉計画及び第5期介護保険事業計画」素案

■意見を提出できる人
●志布志市内に住所のある方及び市内に通勤又は通学している人。
●上記以外で、本事業に利害関係を有している人（法人その他団体を含む）。

■意見の募集期間
平成24年1月10日（火）から平成24年2月7日（火）まで

■事業計画素案及び意見書
事業計画素案及び意見書の様式は、市ホームページからダウンロードできます。また、本庁保健課及び志布志支所福祉課・松山支所市民課窓口にも設置しますので、ご利用ください。

ご意見のある人は、定められた様式に、住所・氏名・電話番号を明記の上、提出してください。
※電話によるご意見には対応しかねますので、必ず、次のいずれかの方法によりお願いします。
【持参の場合】 本庁保健課・志布志支所福祉課・松山支所市民課へ（土・日・祝日を除く）
【郵送の場合】 〒899-7492 志布志市有明町野井倉1756番地 志布志市役所 保健課 介護保険係
【FAXの場合】 099-474-2281
【電子メールの場合】 kaigohoken@city.shibushi.lg.jp
●いただいたご意見は、パブリックコメント以外の目的には使用しません。
●ご意見の概要（個人情報を除く）及びそれに対する市の見解は、募集期間終了後に公表しますが、個別の回答はしません。あらかじめご了承ください。



◆問い合わせ先 本庁保健課 介護保険係 Tel 474-1111（内線162、163）

健康についての様々な相談にいつでも応じています。お気軽にお問い合わせください。
本庁保健課 Tel 474-1111 志布志支所福祉課 Tel 472-1111 松山支所市民課 Tel 487-2111



あなたの体、冷えていませんか？



寒さが厳しいこの季節。冷えを感じるのは当然だと思っていまいませんか？その冷え、体の不調を引き起こす引き金になりかねません。

冷え症とは

一般に「冷え性」と表記されていることが多いですが、東洋医学では単なる体質ではなく、未病（病気ではないが、健康でもない状態）としてとらえられていて、「冷え症」と表記します。

冷えが引き起こす病気

先月の内容にもあったように、冷えは風邪を引き起こすほか、様々な病気を引き起こす原因となり、あらゆる冷えた状態の一つです。冷えた状態が続くと血管が収縮し、血行が悪くなり、偏頭痛などを

起こしたり、ホルモンバランスを崩し、肌荒れや吹き出物、女性は生理痛や生理不順の原因になります。その他、自律神経のバランスが崩れ、不眠や動悸、うつ、さらには、免疫機能の低下を引き起こします。また、がん細胞は低体温を好み、35℃くらいがもっとも増殖しやすいと言われています。このように、冷えから様々な病気につながる可能性があります。反対に、体を温めることで改善、予防できる病気であるということにもなります。

冷え対策

冷えを予防、改善する方法として、いくつか紹介したいと思います。

体を外から温める

心臓から遠い手足の先が冷えるという人が多いと思います。その他にも、気付かないうちにお腹や腰など、体の様々な部位が冷えています。体には血行を良くするツボが複数あり、首やお腹、足首を温めることで体の冷えの予防につながります。ネックウォーマーや腹巻き、レッグウォーマーで冷えを予防しましょう。また、38～40℃の湯にゆつくり

浸かることも効果的です。半身浴や足湯で、体の表面から中までしっかりと温めましょう。

体の中から温める

食材には、体を温めるものと体を冷やすものがあります。

寒い地方で産出された食材、冬の旬の食材は体を温めます。また、色の黒っぽい食材（黒豆、小豆、ひじきなど）、濃い食材（白米より玄米、緑茶より紅茶、白ごまより黒ごま、白砂糖より黒砂糖、白ワインより赤ワインなど色の濃いもの）暖色の食材（赤・黒・黄・橙）は体を温めてくれます。そのほか、土の中で育つ根菜類やイモ類は自分に熱があり、熱い太陽から逃げようとして地面の下へ深く伸びるため、体を温める性質をもっています。果物は体を冷やすと言われますが、リンゴやブドウ、プルーン等は体を冷やしにく



く、紅茶や黒豆茶、生姜湯等と一緒に摂取すると効果的です。また、飲み物は常温以上がお勧めです。体を冷やす食材を避けるのではなく、火を通し温めたり、体を温める食材と一緒に摂るなどして、バランスよく摂取するようにしましょう。

運動で身体を温める

ウォーキングやジョギングなど、体の様々な筋肉を動かす、基礎代謝を高めます。なかなか運動が始められない方も、座って腕を前や上に伸ばしたり、体をねじる（腰が痛い方は避けてください）など簡単なストレッチ運動をすることも、体がぽかぽか温まってきます。

また、足を使った運動が効果的で、かかと上げやスクワット、足指じゃんけんもお勧めです。運動が難しい環境にある時は、ひざの内側にある骨の下にあるツボを、小さく円を描くように5秒間押し足の冷えを解消でき、また、腹式呼吸（お腹を膨らませながら息を吸い、へこませながら吐く）も効果的です。

寒い冬は暖房器具やカイロなどで、体の外から温めようとしても、体の中から温めることが大切です。冷えは冬だけでなく、冷房の中にいる夏でも引き起こされる症状です。体の中から温めることで、一年中、元気に過ごせる体づくりを始めましょう。

■問い合わせ先 市役所港湾商工課 Tel.474-1111 (内線 286)



中国向け食品輸出セミナーを開催しました!

11月15日、アピアホールでJETRO鹿児島と共催で中国向け食品輸出セミナーを開催しました。製造業や、近隣市町村の商工会の方々約20名が参加し、セミナーの中ではJETRO広州事務所の森路未央駐在員に、「中国・華南地域の食品産業の現状と中国市場への参入」と題して講演をいただきました。

昨年3月に発生した原発事故の影響で、11月まで日本の食品は一部を除いて中国へ輸出できない状態が続いていました。急激に経済発展を遂げている中国は巨大市場として大変魅力のあるものだけに、一日も早い改善が待たれています。

セミナーに参加した皆さんも、真剣に話に耳を傾けていました。

プレミアム付きひまわり商品券 使用期限について



※ひまわり商品券の使用期限にご注意ください!!

ひまわり商品券の販売は終了しました。ご購入ありがとうございました。

使用期限 平成24年1月31日(火)

お手元の商品券をご確認の上、指定されている期限内にご利用ください。有効期限を過ぎると無効となりますので、ご注意ください。

■問い合わせ先 志布志市役所港湾商工課 Tel.474-1111 (内線 285)

市有財産(土地)の売却を行います

志布志市では、利用予定のない市有財産(土地)について、売却を行います。

※必ず現地をご確認ください。

※売却する土地は全て現状のまま引き渡します。後で造成等の工事は行いません。

■入札参加資格

地方自治法施行令第167条の4の規定に抵触せず、市税等の滞納がない個人または法人

■入札に参加する場合の必要書類

- ・入札参加申込書
- ・身分証明書(法人の場合は法人登記簿謄本)
- ・納税証明書
- ・農地(物件番号1,2)の場合は、**買受適格証明書(2月10日(金)までに市農業委員会へ申請が必要です)**

■申込受付期限 2月22日(水)～3月7日(水)

午前8時30分～午後5時まで(土曜・日曜日は除く)

※郵送での申し込みは受付しません。

■提出先 志布志市役所財務課、各支所地域振興課

■入札日 3月9日(金) 午前9時から

志布志市役所本庁別館2階C会議室

■入札に必要な書類

- ・入札書(市の指定した様式)
- ・委任状(本人以外の方が代理で入札に参加される場合)
- ・印鑑及び筆記用具 契約保証金(落札者は、落札額の10%以上の額を契約締結時に納入すること。)
※ただし、代金を入札日に納入できる場合、契約保証金は必要ありません。
- ・所有者となる方の住所及び氏名が確認できるもの(運転免許証など)

■問い合わせ先及び書類配布場所

・志布志市役所財務課 Tel.099-474-1111

・志布志支所地域振興課 Tel.099-472-1111

・松山支所地域振興課 Tel.099-487-2111

●配布期間 2月22日(水)～3月7日(水)

◆売却予定地

物件番号	所在地	地目	面積	最低売却価格	接面道路状況及び概要
1	松山町尾野見 1319-45	畑	3,648㎡	182万4千円	・北側及び東側が幅員約4.0mの舗装農道に接する。 ・取得には、 農地法第3条による許可 が必要。
2	松山町尾野見 1319-55	畑	2,728㎡	136万4千円	・北側が幅員約5.0mの舗装農道に接する。 ・取得には、 農地法第3条による許可 が必要。
3	志布志町安楽 190-27	宅地	175.42㎡	187万6千円	・北側及び西側に接道あり。
4	志布志町安楽 190-38	宅地	815.41㎡	1,402万5千円	・北側が幅員約5.0mの舗装市道に接する。 ・南側が幅員約9.0mの舗装市道に接する。
5	有明町伊崎田 9208-1	宅地	1,125.39㎡	366万7千円	・北側及び東側に接道あり。
6	有明町山重 11291-3	宅地	421.71㎡	137万円	・西側が舗装国道269号線に接する。

◆周辺地図

知っている? 消費生活 vol.10

高齢者も被害! 出会い系サイトの「お金をあげる」はウソ?

◆事例1

高齢の父が、パソコンの出会い系サイトで「7500万円の遺産を渡したい」と言ってきた相手を信じ、メールをやり取りしてるところに、**サイトの利用料金が50万円を超えた**。相手と会う約束を10回以上しているが一度も会えずにいる。やめるよう説得しても聞き入れない。(当事者:70歳代男性)

◆事例2

パソコンに不審なメールが届いても全て無視していたが、ある時「1200万円あげる」というメールが目に入った。信じ込んでやり取りしてるところに、そのための**ポイント代として200万円も支払ってしまった**。詐欺ではないか。(80歳代 男性)

ひこと助言

●「お金をあげたい」などといったメールから有料の出会い系サイトなどに誘導され、相手の巧妙な言葉を信じてやり取りするうちに高額な利用料を支払ってしまったという相談が、高齢者からも寄せられています。

●このようなサイトでは、通常のメールとは異なり、ポイントを購入し、そのポイントを使ってサイト内でメールを行う仕組みになっていることがほとんどです。相手は、お金を渡すためなど様々な口実でメールを続けるよう促すので、気がついた時には多額の費用をつぎ込んでしまいがちです。

●メール相手が出会い系サイトの「サクラ」であることも考えられますが、証明するのは難しく、お金を取り戻すことは困難です。**ネット上の見知らぬ相手を簡単に信用しないことが大切です。**

(国民生活センター「見守り新鮮情報」より抜粋)

消費者ホットライン 0570-064-370

- 相談窓口
- 市役所本庁港湾商工課商工振興係
- 松山支所地域振興課地域振興係
- 志布志支所地域振興課地域振興係

Tel.474-1111 (内線 289)

Tel.487-2111 (内線 322)

Tel.472-1111 (内線 354)

短歌 (有明短歌会)

コスモも我が世とばかり真つ盛り潮騒やさしく波間に映える
収穫を終えたるみかんの木々に向け語りかけつつお礼肥する
寒風に煙く星座今宵北極星は微動だもせず
暮れ時をひそけく刻む細き針早一めぐりせかるるしぐれ
入所者は家族の声援背に受けて笑顔に満ちる幸せ刻
生かされて七十五歳の誕生日差しのべる娘の手にすがりつく
稲刈りの土手に座りて小昼時がね天食みて会話の弾む
気が付けば四十坂の娘のありて髪も白々寒さこたえる
天意うけ生かされている吾が身なり義の道まもり素直に生きぬ
山の中廢家となりし家々に想い出詰めて静やかに建つ

短歌 (南船志布志短歌会)
師と友と夫の居並ぶ飛行機に子ら待ちあむ帯広へ向く
蟹は横へ赤子は前へ全身でこの世の茨ただ進みゆく
吾の手に蛙驚き飛び跳ねてわれも驚き大声上げる
集落の老若男女勢ぞろひおどける余興よ十五夜の宵
何もかも差し上げたくなるようなひたひた涼し十五夜の夕
一人居の狭き廊下につけられたテスリにすがる日課となりぬ
入江深く呼べば答ふる向う岸橋一つなき鄙も又良し
我が屋敷一反四畝歩の荒屋敷銀座だつたら億万長者
眞夜中のベッドの中で明日への道が続いているとゆっくり休む
紙切れに浮かびし言葉書きとめる歌にならずも心ただえり
正夢になき事願う友の身の酸素マスクに喘ぐ明けの夢
八十路とは始めて行くみち徐に踏みしめゆかむ後幾年ぞ
草取りぬ「奥さん虹が」見上げるにアツと雲間の七色の光
大小の靴跡残る浜辺には潮騒の音のみ秋深み行く

川柳 (志布志川柳会)

俳句 (はつはな俳句会)
見渡せるこれが我が街丘小春
一俵の重さ引きずる他はなく
冬の朝目覚ましだけが一人起き
大物の手ごたへありて掘る甘藷
木枯の一夜に糶散り果つる
間違ひの電話また来し日短
蟻螂の鎌振り上げし屍かな
押入れの空気入替え冬支度
隙間風部屋のどこかが落ち着かず

川柳 (志布志川柳会)
月一度笑いのたえぬ趣味の会
鍋料理うまい物から先に消え
門限にびくびくして千鳥足
何事も賛否両論ある政治
節電へ新風呂の良さ見直され
仕残した事の多さに泣く師走
かねてより師走の金は軽く飛び
大晦日たどり着けず息が切れ
毎々が悔いが残るよ師走風
わがままも言えずに暮らす仮設村
被災地を師走の風が泣いて吹く

俳句 (志布志左右句会)
白き砂のいよいよ白し冬の陽に
歩む道この外になく茶が咲けり
石路咲いて人はそれぞれ上の空
淋しいからいつも揺れる秋桜
短日の庭師ぼつりと星の名を
囁きが眩きになり冬に入る
実千両何かいい事ありそうな
おふるこの味なつかしきふくれ菓子
吾亦紅そば街道のそば処
木守柿残して収穫す老農夫
独り身の吾が家は広く年の暮れ
吹込んで師走の胸を叩く風

立地企業懇話会を開催します

市内に立地されている企業の今後の経営振興を図るとともに、市内への企業誘致を推進するため、異業種交流を目的とした立地企業懇話会を開催します。

市内各種事業所の多数のご参加をお待ちしています。

- 日時 2月10日(金) 15:00~17:30
場所 国民宿舎ボルベリアダグリ
入場 無料(※ただし交流会に参加する場合 1人4,000円)
内容



- ①基調講演 「最近の企業立地動向や異業種交流について(仮称)」
講師 NPO法人 かごしま企業家交流協会 専務理事兼事務局長 吉永一己氏
②市から企業向けの情報提供 (地域高規格道路等の整備状況、環境施策、港湾振興策、企業誘致施策の現状について)
③意見交換会
④交流会(懇話会終了後)
※内容は、変更になる場合もありますので、予めご了承ください。
主催 志布志市 問い合わせ先 本庁港湾商工課 企業立地推進係 Tel 474-1111 (内線 287)

第7回

しぶしポートマラソン



開催日:平成24年3月4日(日)

参加者募集 締切せまる!



- 種目 ハーフマラソン・10Km・5Km・3Kmファミリー
制限時間 ハーフマラソン2時間30分(その他関門を設定いたします)
参加資格 健康な方(種目ごとに参加制限があります)
参加料 一般2,000円 高校生以下1,000円
ハーフマラソン3,000円
ファミリー(2名)2,000円(以下1名増える毎に500円追加)
申込期日 平成24年2月3日(金)
申込先 教育委員会生涯学習課 生涯スポーツ係
Tel 472-1111 (内線 331・332)
有明・松山教育分室でも申し込みできます。

- 日時 平成24年3月4日(日)
場所 志布志運動公園陸上競技場周辺

郵便はがき

お手数ですが
50円切手を
お貼りください

899-7492

●ご氏名
フリガナ
●年齢 歳 ●性別 男・女
●ペンネーム

※記入のない場合、実名で掲載いたします

●ご住所

●電話番号 () -

志布志市役所総務課
秘書広報係 行

(No.073/2012-1)



読者プレゼント



お便りをくださった方の中から抽選で、ひまわり券5枚と御菓子処ふくちから「味噌まん・春駒」セットを5人の方にプレゼントします。



あたや

元気やつど

ナミ子さん (90歳)

有明町山重

昨年12月で90歳になったナミ子さんは、戦時中、台湾の陸軍輸送司令部で務めていた経験があります。終戦を迎えて引き上げ後、中国へ出兵していた夫の登さんと出会って結婚。登さんが旧有明町役場で働く傍ら、一人で農業をして家計を支えてきました。現在のようにトラクターがない時代、崎田さんは子どもを背負いながら牛に曳かせて田んぼを耕していたそうです。

趣味らしいものをあまりせずに農業に励んできましたが、ナミ子さんが66歳の頃、登さんが亡くなったのを期に農業を辞めてからは婦人会に入り、自分の時間を大切にしています。ハーモニカやゲートボールを始め、特にゲートボールは県大会や九州大会での優勝経験もあるそうで、後に始めたグラウンドゴルフでも活躍したそうです。90歳を迎える前に大会への出場からは身を引くようになりましたが、今でも週2回のゲートボールの練習を楽しみにしています。

また、自身がスポーツを始めたのをきっかけに、スポーツ全般が好きになったそうで、野球にサッカー、マラソンに競馬…と、テレビや時には競技場まで足を運んでスポーツ観戦するのが大好きです。毎日深夜のスポーツニュースを見るのが楽しみで、「夜10時までには寝たことはありません」と話していました。

大きくなあれ!

晴莉奈ちゃん (5歳)

(松山町泰野)

父 勇一郎さん 母 恵子さん

2人のお姉ちゃんに囲まれて、毎日賑やかです。おしゃべりも止まりません…。これからも三姉妹仲良くね!!

(両親より)



まなみ 愛海ちゃん (5歳)

(有明町原田)

父 龍雄さん 母 明菜さん

オシャレが大好きなおマセさん。毎日たくさんのおしゃべりで家の中はにぎやかです。春から1年生、勉強に遊びに頑張ってくれ、ことを楽しみにしているよ。

(両親より)



ひよりちゃん (2歳)

ほのかちゃん (2歳) (志布志町志布志)

父 重広さん 母 亜希子さん

パパと同じ誕生日に生まれたひよりちゃん、ほのかちゃん。「仲良くね!」「順番ね!」「交替ね!」と、ママは口癖のように言い聞かせる毎日です。

なんとって双子の姉妹♡♡いつも思いやりを大切にしてくれ! ひーちゃん、ほのちゃん、いっぱい元気をありがとう!!

(両親より)

昔からの田舎菓子

御菓子処 ぶくち

Tel・Fax 472-0458 志布志町志布志 943-5



しんご団子

かからん団子

味噌まん・春駒

営業時間

午前9時～午後8時
※日曜日のみ
午前9時～午後2時



餅、承ります。

(上棟餅、正月餅、祝い餅、法事餅等…)

キラリ青春

あかね 茜さん (志布志町安楽) 19歳

勤務先: 志布志サイロ(株)

趣味: バレーボール

休日の過ごし方:

甥っ子の面倒をみる。姉と買い物、友人と出掛ける。

今のお仕事はどうですか?

大変なこともあります。先輩方や取引先の方々優しいので、毎日楽しく仕事に取り組んでいます。

志布志市に何を望みますか?

全国に誇れる志布志港から志布志全体を盛り上げてほしいです。

先輩から一言 (堀さん)

いつも落ち着いて仕事に取り組んでいます。これからも目標を高く持って頑張ってください!!



美優さん(写真上)と美紅さん(写真下)

今月号の題字は美優さん(やすらぎと…)と美紅さん(しぶし)の2人で書いてくれました。2人とも習字教室に通って本格的に習うことはしていませんが、字を書くことは大好き。担任の黒木愛先生によると、「授業でも宿題でも、2人はいつもきれいな字で書いています」と、話します。11月には、学校の体育館でホウキを筆代わりにしてクラス全員で一画ずつ入れながら、巨大な字を書くパフォーマンスを披露しました。2月の生涯学習推進大会でも、同様の発表を行う予定です。

しぶし 今月の「題字」
通山小学校 6年生
美優さん 美紅さん

商店街グルメNo.1「S-1グルメグランプリ」 今年は「志布志黒豚バルク丼」で参戦!!

商店街のご当地グルメナンバーワンを決める「S-1グルメグランプリ」に今年も参戦!! 各商店街が、自慢の食材を使って開発したグルメを披露、頂点を目指します。

「背白ちりめん三昧丼」で初代王者に輝いた志布志市中央商店街は、「志布志黒豚バルク丼」に衣替えし参戦。黒豚バルク丼は特製バルクソースに漬けた豚肉とやみつきになる丸腸の塩ホルモンを炭火で焼きます、香ばしい匂いに誘われて食欲も増すこと間違いなし!!

ぜひ、「志布志黒豚バルク丼」をご賞味ください。地方大会、本大会ともに皆さまの多数のご参加をお待ちしております。

☆各イベント会場に参加の際は、ぜひ「志布志黒豚バルク丼」を応援してください。

特製バルクソースに
漬けた豚肉!



やみつき!
丸腸塩ホルモン

※写真はイメージです

開催日程及び会場 □は志布志市参加イベントです。

開催日	時間	イベント名	場所
1月22日(日)	10:00~15:00	宇宿えびす物産展	鹿児島市なりざわ脇田店前
2月5日(日)	10:00~15:00	奄美さくらマラソン	奄美市太陽ヶ丘総合運動公園
2月18日(土) 19日(日)	10:00~15:00	S-1 グルメグランプリ 本大会	かごしま県民交流センター

お便り お待ちしております

市報しぶしを読んだ感想や今後取り上げて欲しい特集、志布志市に対するご意見等何でもお好きなことを書いてください。(一部修正して掲載する場合もあります)

月末までに頂いたお便りが、その月のプレゼントの応募対象になります。それ以降の分は次月の応募対象となりますので、ご了承ください。

いただいた「お便り」は「市民のこえ」コーナーに掲載いたします。(お便りが多数の場合には担当にて選考のうえ掲載します) 個別の回答はいたしませんので、ご了承ください。

↑点線に沿って切り取ってください。(官製はがきでも応募できます。)

お便り 市民のこえ

障がいがあっても豊かな人生を

12月号に掲載されていた、ランデイズという車いすを始めて知りました。

私の娘も足が不自由です。小さい頃は海に遊びに行きましたが、成長した今は砂に足を取られるため、上から眺めるだけの海になりました。

障がいがあっても、いろいろな体験をして沢山のひとと触れ合える人生を送ってほしいとも思っている私にとって、ありがたい記事でした。

(マタヨシくん 48歳女)

11月に行われたバリアフリーツアーで登場した、砂浜でも利用できる車いす「ランデイズ」。このような誰もが快適に過ごせる物を作りだそうとする、企業の開発努力には本当に頭が下がります。主催したそお地区障がい者相談支援センターでは、今年も同様のツアーを計画しているそうです。次回はぜひ、親子でご参加してみてはいかがでしょうか?

平成24年も...

明けましておめでとうございませす。総務課の皆さんのお陰で、昨年市内外の人たちが市報を拝読された事でしょう。読みやすくて色鮮やかで、話題たっぷりでした。今年もお身体に気を付けてあちこち走り回って、毎月楽しみに待っている私達のために頑張ってください。

(志布志の御在所岳 70歳女)

励ましのお便り、ありがとうございます。昨年は皆様からの励ましの声やご意見をいただきながら、市内を文字通り「走り回り」ながら、市報作りに励んで参りました。本年も気持ちを新たに、より良い紙面作りができるよう頑張りますので、今後とも「市報しぶし」のご愛読をよろしくお願いいたします。

※読者プレゼントは掲載にかかわらず頂いたお便りから抽選でプレゼントを行っています。多くのお便りをお待ちしています。その際、一言で結構ですのでご意見等をいただければ幸いです。



※12月に行った5歳児歯科健診で、むし歯も処置歯もなかった子どもたちです。

キャラクターの名前を募集します!!

応募方法 ハガキに、キャラクターの名前とその名前の意味、ご自分の住所・お名前・年齢・連絡先を記入のうえ、以下の応募先にお送りください。

※fax、電子メールでの応募はできません。
※応募はお一人様1点とさせていただきます。
※個人情報については、他の目的で使用することはありません。

応募先・問い合わせ先
JR日南線利用促進連絡協議会事務局
(宮崎県日南市役所総務部企画政策課内)
〒887-8585
宮崎県日南市中央通一丁目1-1
TEL (0987) 31-1116
FAX (0987) 23-1853

応募期限 平成24年1月27日(金)
※当日消印有効

結果発表
結果については、入賞者ご本人に通知するとともに、広報やホームページで発表します。(2月末予定)

最優秀作品 1名様に図書券5千円分を贈呈
(該当者多数の場合は抽選。その他の方には記念品を贈呈。)

優秀作品 2名様に図書券3千円分を贈呈
(該当者多数の場合は抽選。その他の方には記念品を贈呈。)

JR日南線でみんなに仲良くしてもらってほくけど、名前がまだないんだ。ほくに素敵な名前をつけてね!

交通事故防止は貴方が主役です

交通安全「一年の計は元旦にあり」

新年を迎えました。交通事故に遭わない、交通事故を起さない活動に取り組みましょう！

無事故ドライバーに聞く「安全運転の秘訣」

- エンジンをかけるまえから、安全運転は始まっている
 - 車内整理・整頓による運転環境の整備
 - タイヤなど最低限の点検を必ず実行
 - 経路をよく調べ、心の準備をする
- 運転中に気をつけること
 - ゆっくり発進し確実に安全確認
 - 時間にゆとりを持ち、車間距離など余裕を保つ
 - 不自然な動きをする車を避ける
 - 青信号でも左右を確認する
- 日常生活でも無事故への努力をする
 - 睡眠を十分とり健康管理に気を遣う
 - 他人の事故も自分の教科書
- 安全運転のモットーを持つ
 - 運転でも日常生活でも譲り合い。自己中心にならない、ぶつかることもない
 - 急いでいるときこそ平常心を保つ

区分	発生件数	死者	傷者
県下	9111 [-364]	74 [-7]	11128[-407]
志布志市	178 [+14]	4 [+4]	232 [+20]
志布志地区	102	0	133
有明地区	64	4	86
松山地区	12	0	13

※【 】は昨年比



交通安全教室を実施しました

11月22日、安楽保育園とカトリック幼稚園で交通安全教室を実施しました。講習の中で、園児の皆さんは警察官のお話で交通ルールを学んだり、横断歩道の渡り方を実際に体験しながら勉強しました。横断歩道をしっかりと手を挙げて左右確認をして渡ったり、元気よく講習を受けていました。

年金情報

市役所 47411111 (内116)
志布志支所 47211111 (内223)
松山支所 48712111 (内226)
Pension information

◆老齢給付の受給者に送付

国民年金、厚生年金保険などの公的年金等の老齢・退職年金は、所得税法で「雑所得」とみなされ、所得税が課せられます(障害年金・遺族年金は課税されません)。

公的年金等の支払者(厚生労働省・各共済組合)は、所得税が老齢年金等から源泉徴収されたか否かにかかわらず、老齢年金等を受けている人全員に「公的年金等の源泉徴収票」を作成し、その年の翌年1月31日までに交付します。

このため、日本年金機構は、国民年金、厚生年金保険の対象となる年金受給者の皆さんに平成23年分の源泉徴収票を作成し、平成24年1月末日までに届くよう、平成24年1月上旬から順次送付します。

源泉徴収票に記載されている事項は、その年の1年間に支払われた年金の総額、社会保険料の金額(介護保険料額、国民健康保険料および後期高齢医療保険料)、源泉徴収額および控除内容となっています。

なお、65歳未満で年金の支払額が108万円に満たない人と、65歳以上で年金の支払額が158万円に満たない人に

◆確定申告の際に必要な

2つ以上の年金の支払者に扶養親族等申告書を提出している人や、年金以外に給与等の所得がある人、または公的年金等の雑所得の合計額が各種所得控除の合計額を超える方などは、確定申告を行うことになっていきます。この源泉徴収票は、その際に、添付書類として必要となりますので大切に保管してください。

その他、年金機構から送付される振込通知書等のハガキについても、各問い合せの際に役立ちますので保管をお願いいたします。

なお、老齢年金等から特別徴収されていない介護保険料などの社会保険料がある場合は、確定申告を行い、所得税の過不足分を精算することになります。

源泉徴収票を紛失したときなどは

万一、源泉徴収票を紛失された場合や未着の場合には、日本年金機構のねんきんダイヤル(0570-05-1165・IP電話・PHSでは03-6700-1165)において源泉徴収票の再交付の受付を行っています。

また、来訪による源泉徴収票の再交付の受付は市役所年金係および鹿屋年金事務所でも受付けています。お問い合わせ等の際は、年金証書の基礎年金番号・年金コードをご用意ください。

市の人口 11月30日現在

人口	33,968人	(▲6)
男性	16,081人	(6)
女性	17,899人	(▲12)
転入	55人	転出 53人
出生	28人	死亡 36人
世帯数	15,777戸	(8)

志布志港 平成23年10月分

資料 鹿児島税関支署

①入港隻数	47隻 (日本0、外国47)
②輸出	33億61百万円
③輸入	110億03百万円



高い医療費みんなで助け合い国保の心

平成23年10月分の医療費の状況です。

医療費総額	310,344,080円
10月末国保加入者数	11,187人
1人当たり医療費(医療費総額を加入者数で除したものです)	27,741円
医療費1人当たりの負担内訳	
市(国保)負担額	23,905円
個人負担額	3,836円

この金額は、国民健康保険に加入している皆さんが医療機関等で診療したものに対し、市(国保)が支払った医療費です。医療費総額の約86.2%を市(国保)が負担しています。

こちらのコーナーは、ホームページではご覧いただけません。ご了承ください。

おくやみ
おぶえ
ご冥福をお祈りします

ストップ滞納

■問い合わせ先 税務課滞納整理係 TEL 474-1111 (内線 152,153)

平成23年度 滞納処分等実施状況について

■差押を実施した人数 146人

(平成23年4月～12月末現在)

差押の内容

・給与	28人	・預貯金	62人
・不動産	35人	・動産	1人
・債権	20人		

国保税・介護保険料・後期高齢者医療保険料 申告用証明書を送付しています。

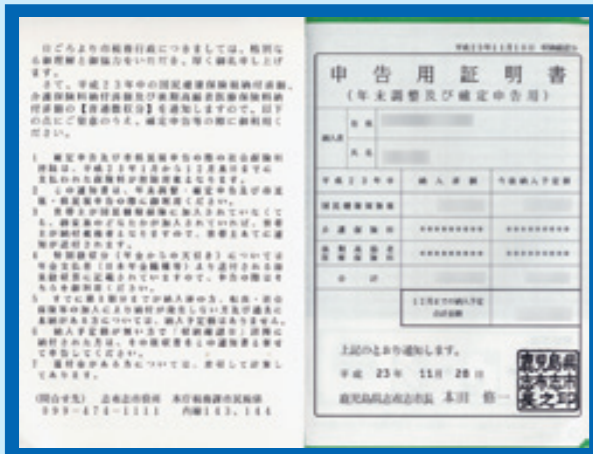

国民健康保険税、介護保険料及び後期高齢者医療保険料の申告用証明書を平成23年11月28日(月)に送付しています。確定申告や市県民税申告等の際に使用する証明書ですので、申告を受けるまで大切に保管して下さるようお願いします。

申告用証明書は、証明を1つにまとめた圧着式のハガキとなっています。

なお、市役所より送付している申告用証明書は普通徴収分のみです。年金特別徴収(年金からの差引き)によって納付されている額の証明書は、年金保険者(日本年金機構等)から別に送付されます。また、事前に市役所窓口にて申告用証明書を発行した場合は、送付していませんので、ご了承ください。

1回目の送付後、証明額に変更があった場合については、1月中旬に再送付を予定していますので、そちらをご使用ください。また、窓口にて申請し、発行することも可能ですが、送付された申告用証明書と二重にならないようご注意ください。申請に際しては、身分証明書等を御持参ください。(同一世帯以外の方が申請する場合は、委任状も併せてご持参ください。)

■問い合わせ先 税務課市民税係 TEL 474-1111 (内線 144・143)

今月の納税 納期限 1月31日(火) 口座振替日 1月25日(水)
 口座振替をされる方は、口座振替日の前日までに残高確認をお願いします。
国民健康保険税(9期)
介護保険料(9期) **後期高齢者医療保険料(9期)**

市県民税申告について

平成24年1月1日現在で志布志市に住所のある人は、平成23年中の所得状況を市に申告する必要があります。この申告は、市・県民税だけでなく、国民健康保険税、介護保険料及び後期高齢者医療保険料の課税資料になるほか、官庁、学校、幼稚園、保育園及び金融機関等で必要とする証明のもとになりますので、必ず申告してください。

ただし、税務署へ確定申告を提出される人、給与所得だけで年末調整をされた人(勤務先から市役所に給与支払報告書が提出されている)などは、申告の必要はありません。

申告書の関係書類は、1月下旬に発送予定ですので、事前に領収書や帳簿などの整理をお願いします。領収書が整理されていない場合、申告に時間がかかり、他のお客様に迷惑がかかりますので、ご協力をお願いします。

市・県民税申告相談日程表

日程	松山地区	志布志地区	有明地区
2月6日(月)	泰野地区公民館		
2月7日(火)	泰野地区公民館	田之浦ふるさと交流館	
2月8日(水)		田之浦ふるさと交流館	蓬原青少年館
2月9日(木)	泰野地区公民館		蓬原青少年館
2月10日(金)	泰野地区公民館		原田青少年館
2月13日(月)	尾野見地区公民館		
2月14日(火)	尾野見地区公民館		山重青少年館
2月15日(水)		潤ヶ野地区宮農研修センター	山重青少年館
2月16日(木)	尾野見地区公民館		野神青少年館
2月17日(金)	尾野見地区公民館		野神青少年館
2月20日(月)	老人福祉センター		通山青少年館
2月21日(火)	老人福祉センター		通山青少年館
2月22日(水)		帖五区農産加工研修センター	伊崎田青少年館
2月23日(木)	老人福祉センター		伊崎田青少年館
2月24日(金)	老人福祉センター		
2月27日(月)	老人福祉センター		
2月28日(火)			市役所別館 会議室B(有明地区)
2月29日(水)			市役所別館 会議室B(有明地区)
3月1日(木)			市役所別館 会議室B(有明地区)
3月2日(金)			川西地区公民館
3月4日(日)	老人福祉センター	志布志支所 1階会議室	志布志市役所税務課
3月5日(月)～15日(木)(平日のみ)	松山支所 税務係窓口	志布志支所 1階会議室	市役所別館 会議室B

※志布志支所では期間中、1階会議室で常時申告相談を行っています。(平日のみ)

申告相談を実施する日は、職員が相談会場にいるため、市役所窓口での申告相談が受けられません。各地区の相談日程に合わせて、会場で申告を受けようお願いします。

税務署からのお知らせ

年金所得者申告書作成会

◆日程

開催期間	時間	場所
2月2日(木) 2月3日(金)	9時30分～12時00分 13時30分～16時00分	志布志市文化会館集会室

年金受給者で確定申告が必要な人が対象ですが、譲渡所得や農業所得などがあり、確定申告書Bを使用する人は、対象ではありませんのでご注意ください。

- 説明会には、大隅税務署から送られる案内状をお持ちください。
- 説明会会場では、申告書等の作成指導を行いますので、申告に必要な書類、印章、筆記用具及び計算機等をご用意ください。

詳しくは大隅税務署へお尋ねください。
 【問い合わせ先】大隅税務署 電話099-482-0007(音声案内)

さらに便利で使いやすい!
 ネットでどこでも申告・納税。



畑地かんがい事業のお知らせ

～水利用による増収・品質向上を実証しています～

は種や植え付け時にかん水すると発芽や活着が良くなり、適期にかん水を行うことで生育・肥大を促進し品質向上や収量の増加が実証結果で明らかになっています。

また、雨待ち農業から天候に左右されない計画的な作付けと収穫が可能となり、畑作経営の改善・合理化につながります。

市内各地の畑かんの水を利用したほ場や実証ほに、水利用を見てもらうための「見せる展示ほ」と「畑かん営農実証ほ」の看板を設置してありますので、ご覧ください。



～畑かん水の適正使用について～

畑かん水の使用について、「目的外の使い方や、無駄な使い方」をしているとの声が出ています。限りある貴重な水ですので、水使用者全員でルールを守り無理・無駄のない適正な使用をお願いします。

～畑かん水の散水注意について～

畑かん水をスプリンクラー等で散水される場合、散水が道路等にかかり路面が凍結しバイクの転倒事故の恐れがあるほか、隣の畑までスプリンクラーの水がかかったなどの事案が発生しています。

散水される場合には、散水時の状況確認と影響予測を考慮するなど、十分な配慮と注意をお願いします。

～畑かん事業に関する問い合わせ先～

- 本庁農政課畑かん推進係 Tel. 474-1111 (内線 431)
- 志布志支所産業振興室 Tel. 472-1111 (内線 412)
- 松山支所産業振興室 Tel. 487-2111 (内線 232)
- 県畑かんセンター Tel. 482-2547
- 曾於東部土地改良区 Tel. 487-2986
- 曾於南部土地改良区 Tel. 471-0171

市営住宅空き家情報 (松山地区)

市では、市営住宅の入居者募集を随時行っています。

● 大田尾段団地 275号 4DK 特賃住宅 平屋 家賃 37,000円 (所得制限あり)

● 松山団地 280号 4DK 特賃住宅 平屋 家賃 37,000円 (所得制限あり)

■ 問い合わせ・申込先

- 市役所建設課管理係 Tel. 474-1111 (内線 467)
- 松山支所建設課管理係 Tel. 487-2111 (内線 253)



広告

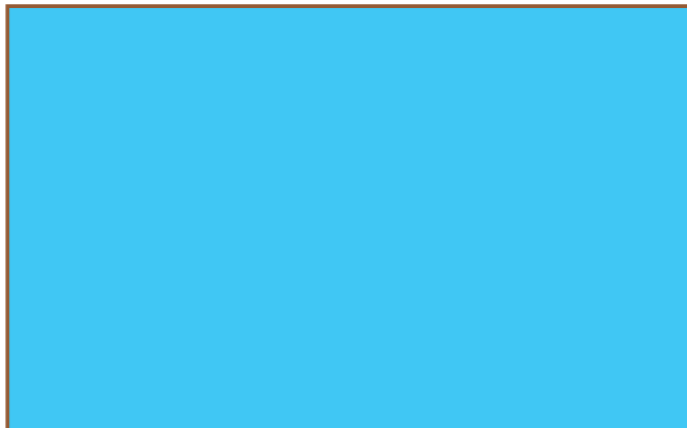

広告

志布志警察署管内で、貴金属の「押し買い」と思われる事案が多発しています。

「押し買い」とは、不要となった指輪やネックレスを売ってほしいと訪問し、半ば脅すように法外な安値で買い取るものです。

貴金属を売却する必要のない場合は、はつきりと断り、断つても立ち去らない場合は、警察へ通報してください。



貴金属の「押し買い」に注意!!
志布志警察署・志布志地区防犯協会からのお知らせ

お知らせ Information

選挙

農業振興にあなたの大切な一票
3月18日(日)は

農業委員会委員選挙

任期満了による志布志市農業委員会委員選挙が行われることになりました。

この選挙は、農業振興の将来を決める大事な選挙です。自分の目で・耳で・心で確かめた良識と責任ある一票で、豊かな農業を築きましょう。

■選挙の主な日程は、次のとおりです。

期日	内容
2月21日(火)	立候補予定者説明会(午前10時～) 市役所本庁隣農村環境改善センター
3月11日(日)	選挙告示、立候補の届出(午前8時30分～午後5時) 市役所本庁隣農村環境改善センター
3月12日(月)	期日前投票及び不在者投票開始
3月18日(日)	投票及び開票

投票できる人

農業委員会委員選挙人名簿に登録されている人

※選挙人名簿に登録されている人は、昨年の1月10日までに農業委員会に登録申請書を提出し、資格審査で「選挙権あり」と判断された人です。

今回の選挙に用いられる選挙人名簿は、平成23年3月31日に確定していますので、登録されていない人は投票することはできません。また、選挙人名簿に登録されている人でもその後市外に転出した人は、投票できません。

立候補予定者の説明会

農業委員会委員選挙立候補予定者の説明会を2月21日(火)午前10時から農村環境改善センターで行います。立候補を予定されている人又はその代理人は、印鑑持参の上、必ず出席してください。

問い合わせ先

志布志市選挙管理委員会
Tel. 474-1111 (内線 233)



明るい選挙イメージキャラクター「選挙のめいすいくん」

その他

経済センサス調査にご協力を!

2月1日から平成24年経済センサス活動調査が実施されます。全国すべての事業所や企業が対象です。調査への協力をお願いします。

経済センサスとは?

我が国の全産業分野における事業所及び企業の経済活動の実態を全国及び地域別に明らかにするとともに、事業所及び企業を調査対象とする各種統計調査の精度向上に資する母集団情報を得ることを目的としています。

調査事項

従業者数などの基本的な項目のほか、売上高や費用などの経理事項等を調査します。

調査方法

1月中旬から調査員が訪問し、直接調査票を配布・回収します。調査票が届いたら、もれなくご記入ください。

※調査員は、必ず「調査員証」を携行しています。また、調査票の内容を他に漏らしたり、統計法で規定された目的以外に使用することは、法律で固く禁じられていますので、安心してご協力をお願いします。

問い合わせ先

情報管理課地域情報係
Tel. 474-1111 (内線 322)



広告

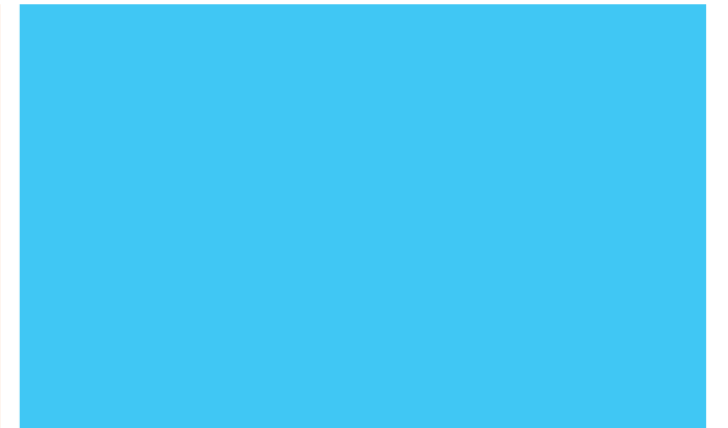

広告

お知らせ Information イベント・募集

魚屋さんの料理教室に参加しませんか？

コツさえつかめば、どんな魚でもお手の物！魚屋さんが教えてくれる地元旬魚のさばき方や魚料理のコツをみんなと楽しく学んでみませんか？

- 開催予定日時 2月19日(日) 10時～13時の3時間程度
- 対象者 市内在住の方
- 定員 15人(申込多数の場合は先着順)
- 参加費用 1回当たり500円(材料代等)
- 場所 志布志地区公民館
- 申込期限 1月31日(火)

※申込みについては電話をお願いします。
申込・問い合わせ先
 耕地林務水産課林務水産係 TEL 474-1111 (内線 423)

志布志の山城探索ツアー

- 志布志市内の山城を巡り歩きます。
 (志布志城跡、安楽城跡、蓬原城跡、金丸城跡、松山城跡)
- 日時 2月19日(日) 9時～16時
 - 場所 志布志市内の山城
 - 参加費 1,100円(昼食代・保険代)
 - 参加者 山城を歩ける体力のある人(定員50人)

問い合わせ先 教育委員会生涯学習課
 文化財管理室 TEL 472-1111 (内線 343)

「地域医療フォーラム in 大隅」開催

大切なご家族の命を守るために、あなたもいっしょに考えてみませんか。

- 日時 1月14日(土) 15時～17時
- 場所 リナシティかのや「大ホール」
- 参加料 無料
- 内容
 - 1 講演
 - ・講師 鹿児島市立病院救命救急センター長 吉原 秀明氏
 - ・テーマ 「鹿児島県ドクターヘリ ～最大の救命効果を得るために～ (仮題)」
 - 2 パネルディスカッション
 - ・テーマ 「大隅地域の救急医療を考える」

問い合わせ先
 県庁地域医療整備課 TEL 099-286-2653

都城広域ネットワーク化促進シンポジウム

都城志布志道路の建設促進のため、都城広域定住自立圏の連携事業としてシンポジウムを開催します。

- 日時 2月2日(木) 14時～15時30分(予定)
- 場所 ウエルネス交流プラザ
- 内容 基調講演/意見発表(医療・畜産・港湾・観光)
- 主催 都城市、曾於市、志布志市、三股町

申込・問い合わせ先
 都城市役所都市計画課 TEL 0986-23-2090

児童虐待防止後援会

- 日時 2月4日(土) 10時～12時
- 会場 志布志市文化会館 2階集会室
- 内容 児童虐待講演会
- 講師 大隅児童相談所 所長 若松 一己氏
 鹿屋乳児院 施設長 軀川 恒 氏

問い合わせ先
 本庁福祉課児童福祉係 TEL 474-1111 (内線 176)
 志布志市子育て支援センター TEL 472-8993

「パソコン実務科」職業訓練受講生募集

パソコンの基本操作から職場で活用できる実践的なスキルまでを学習するほか、ビジネスに必要な財務・販売管理・コミュニケーション力を学び、幅広い職種に対応できる人材を育成します。

- 期間 2月17日(金)～5月16日(水)
 毎週月～金 9:30～16:30
- 場所 株式会社プライムワークス
 志布志町志布志3丁目16番8号
 TEL 472-5020
- 対象者 再就職を目指す人
- 募集定員 20人
- 応募期限 1月24日(火)
- 受講料等 受講料無料。ただし、教材費13,000円程度が必要です。

問い合わせ先
 ハローワーク大隅 TEL 099-482-1265
 鹿屋高等技術専門学校 TEL 0994-44-8674



広告

水道修繕当番店

■松山地区			
1月	佐藤建設	TEL 487-2049	
2月	半下石建設	TEL 487-8706	
■志布志地区			
1月10日～1月16日	宮崎水道	TEL 472-1081	
1月17日～1月23日	高吉組	TEL 472-0721	
1月24日～1月30日	崎田建設	TEL 473-0050	
1月31日～2月6日	志布志水道	TEL 472-3540	
2月7日～2月13日	山本組	TEL 472-1101	
2月14日～2月20日	宮崎水道	TEL 472-1081	
■有明地区			
1月8日～1月14日	池崎建設	TEL 475-2068	
1月15日～1月21日	郡山工業	TEL 475-0008	
1月22日～1月28日	西江建設	TEL 474-2113	
1月29日～2月4日	山中水道	TEL 474-1440	
2月5日～2月11日	有徳設備	TEL 475-1596	
2月12日～2月18日	池崎建設	TEL 475-2068	

■納入期限から2か月以上、水道料金のお支払いがないと、給水を停止します。

水道課では、お客様への再三にわたる請求にもかかわらず、水道料金のお支払いがない場合は、やむをえず、水道法第15条第3項及び志布志市水道給水条例第38条の規定に基づき、**給水停止**を行います。

お客様には、日頃から水道料金を必ず、納入期限内に納入していただくようお願いします。

■問い合わせ先 水道課 TEL 472-1111(内線264)

鹿屋市自主文化事業

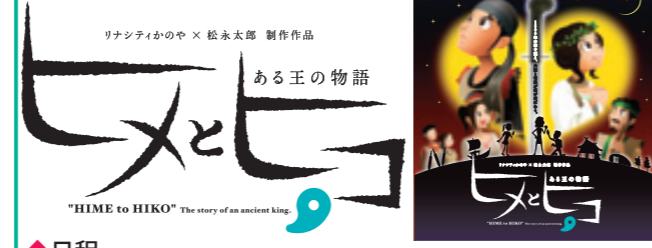

- ◆日程
 - 2月11日(土)
 - 昼の部 開場/12:30 開演/13:00 (鹿屋市内中学・高校生のみの招待公演)
 - 夜の部 開場/18:00 開演/18:30
 - 2月12日(日)
 - 昼の部 開場/12:30 開演/13:00
- ◆会場 リナシティかのやホール
- ◆チケット発売日/12月1日(木)
 - ・指定席 大人 2,500円(当日3,000円)
 高校生以下 1,500円(当日2,000円)
 - ・自由席 大人 2,000円(当日2,500円)
 高校生以下 1,000円(当日1,500円)
- ※指定席は数に限りがございます。(1公演につき88席)
- ◆問い合わせ先
 株式会社 まちづくり鹿屋 TEL 0994-35-1001
<http://www.kanoyashimin.jp>

1月・2月 休日在宅医診療

1月15日	山下クリニック(内科、外科)	TEL 487-9001
	陽春堂内科診療所(内科)	TEL 472-5511
22日	びろの樹脳神経外科(脳神経外科・内科)	TEL 477-1212
	山口内科(内科)	TEL 473-1188
29日	大山病院(内科)	TEL 472-1400
	藤後クリニック(内科)	TEL 472-1237
2月5日	えびはら皮膚科(皮膚科)	TEL 478-0370
	手塚クリニック(内科、外科)	TEL 472-5565
11日	松下医院(内科、外科)	TEL 472-1124
	山下クリニック(内科、外科)	TEL 487-9001
12日	みやじクリニック(内、放、呼、胃)	TEL 471-5000
	山口内科(内科)	TEL 473-1188
19日	石神診療所(内科、皮膚科)	TEL 474-0107
	びろの樹脳神経外科(脳神経外科・内科)	TEL 477-1212

※夜間に病気や怪我で困ったときは「曾於郡医師会夜間急病センター(曾於郡医師会立病院内)」までお問い合わせください。(TEL 482-5899)
 ※都城市・北諸県郡管内の休日の救急診療機関は、電話でのテープ案内(TEL 0986-23-5555)を行っていますのでご利用ください。

1月・2月の行事予定

- げんき市(昭和通付近) 毎週金・土曜日(9時～15時)
- 戌の市(宝満寺跡) 1月14日、26日、2月7日、19日
- 花野果市(田之浦ふるさと交流館) 1月22日(9時～12時)
- 駅通り会土曜朝市(アピア前駐車場) 毎月第1、第3土曜日(7時～11時)
- そば処ちんたら庵(国道269号線沿) 火曜日(そば)・日曜日(野菜等販売)

編集後記
 明けましておめでとうございます。穏やかな気候に恵まれて迎えたお正月、「おせち」を食べた人も多いかと思いますが、この料理にはおめでたい語呂合わせの食材を使うなど縁起を担ぐほかに、「正月くらいは台所仕事を休もう」という意味合いがあると云われています。しかし、大掃除などせわしなく正月準備に追われる中のおせちづくり、「正月をゆつくりと休みたければ、年末に倍頑張り」という意味もあるように感じました。▼かくいう市報も、年明け早々に迎える原稿の締め切りハラハラしながら、出来るだけ穏やかな気持ちで正月を迎えられるよう、年末まで必死に作りましました。▼おせちのように縁起が良いかは分かりませんが、暮らしに役立つ情報を詰め合わせた「市報しぶし」を、本年もどうぞよろしくお願いたします。(蔵園)

志布志市くらしのカレンダー

日曜当番医は35ページに掲載しています

1/16 (月)	肺がん検診脱漏(松山地区)※1	2/1 (水)	心配ごと相談(10:00~15:00 健康ふれあいプラザ) 心配ごと相談(10:00~15:00 老人福祉センター松山) 母子健康手帳交付(13:30~16:30 本庁保健課窓口)
17 (火)	法律相談(13:00~15:00 志布志支所5F会議室)要予約※2 育児学級(9:30~10:00受付 宇都鼻農村研修センター) 育児相談(10:30~12:00 宇都鼻農村研修センター) 三種混合予防接種(13:30~14:00受付 健康ふれあいプラザ)	2 (木)	
18 (水)	心配ごと相談(10:00~15:00 健康ふれあいプラザ) 2歳児・5歳児歯科検診(13:00~13:30受付 やっちくふれあいセンター) 母子健康手帳交付(13:30~16:30 本庁保健課窓口)	3 (金)	
19 (木)	行政相談(13:00~16:00 志布志支所 5F会議室) 1歳6ヶ月児健康診査/麻疹風疹1期予防接種 (13:00~13:30受付 健康ふれあいプラザ)	4 (土)	児童虐待防止講演会(10:00~12:00 市文化会館2F集会室)
20 (金)	子育て講座(子育て支援センター 10:00~12:00) 心配ごと相談(10:00~15:00 市民センター有明) 育児学級(9:30~10:00受付 やっちくふれあいセンター) 育児相談(10:30~12:00 やっちくふれあいセンター)	5 (日)	
21 (土)		6 (月)	心配ごと相談(10:00~15:00 市民センター有明)
22 (日)		7 (火)	法律相談(13:00~15:00 本庁3階会議室)要予約※3 1歳児歯科相談(9:30~10:00受付 健康ふれあいプラザ) 育児相談(10:30~12:00 健康ふれあいプラザ)
23 (月)	肺がん検診脱漏(有明地区)※1	8 (水)	心配ごと相談(10:00~15:00 健康ふれあいプラザ) 母子健康手帳交付(9:30~12:00 松山支所市民課窓口)
24 (火)	心配ごと相談(10:00~15:00 老人福祉センター松山)	9 (木)	つどいの広場(松山地区新橋公民館 10:00~12:00) 乳児健康診査/BCG予防接種 (13:00~13:30受付 健康ふれあいプラザ)
25 (水)	心配ごと相談(10:00~15:00 健康ふれあいプラザ) 2歳児歯科検診(13:00~13:30受付 農村環境改善センター) 母子健康手帳交付(9:30~12:00 松山支所市民課窓口)	10 (金)	両親学級(9:30~9:40受付 健康ふれあいプラザ)
26 (木)	ふれあい移動市長室蓬原(19:00~ 蓬原校区青少年館) 3歳児健康診査(13:00~13:30受付 健康ふれあいプラザ) 特定健診(脱漏)(7:00~7:30受付 農村環境改善センター)※1 (8:30~9:00受付 川西地区公民館)※1	11 (土)	建国記念日
27 (金)		12 (日)	
28 (土)		13 (月)	三種混合予防接種(13:30~13:50受付 農村環境改善センター)
29 (日)		14 (火)	心配ごと相談(10:00~15:00 老人福祉センター松山) 2歳児歯科検診(13:00~13:30受付 健康ふれあいプラザ)
30 (月)	ふれあい移動市長室伊崎田(19:00~ 伊崎田コミセン)	15 (水)	子育て講座(子育て支援センター 10:00~12:00) 心配ごと相談(10:00~15:00 健康ふれあいプラザ) 1歳児歯科相談(9:30~10:00受付 宇都鼻農村研修センター) 育児相談(10:30~12:00 宇都鼻農村研修センター) 三種混合予防接種(13:00~13:30受付 やっちくふれあいセンター) 母子健康手帳交付(13:30~16:30 本庁保健課窓口)
31 (火)	特定健診(脱漏)(7:30~8:30受付 健康ふれあいプラザ)※1	16 (木)	行政相談(13:00~16:00 志布志支所1F会議室) 1歳6ヶ月児健康診査/麻疹風疹1期予防接種 (13:00~13:30受付 健康ふれあいプラザ)

- ※ 志布志支所での母子手帳交付は毎週月曜日の午前中に福祉課窓口で行います。
- ※1 場所・時間の詳細は、対象者に配布される受診票をご覧ください。
- ※2 法律相談は事前予約制になります。志布志支所地域振興課 TEL472-1111(内線352)までご連絡ください。
- ※3 法律相談は事前予約制になります。本庁総務課文書法制係 TEL474-1111(内線225)までご連絡ください。