

やすらぎとにぎわいの輪が協奏するまち

平成24年4月12日発行



4  
APRIL

平成24年4月号  
鹿児島県志布志市

# しづし



## CONTENTS No.76

・施政方針・・・・・・・・・・ 2	・教育委員会情報ネット・・・19	・交通事故防止・・・・・・・・ 27	・年金情報・・・・・・・・・・ 35
・新年度予算・・・・・・・・・・ 6	・エコ通信・・・・・・・・・・ 20	・GOGO志布志港・・・・・・ 28	・知ってる？消費生活・・ 37
・まちの話題・・・・・・・・・・ 12	・志布志消防署・・・・・・ 22	・水道質問集・・・・・・・・ 29	・ストップ滞納・・・・・・・・ 38
・図書館へ行こう・・・ 18	・男女共同参画・・・・・・ 25	・文芸・・・・・・・・・・ 31	・お知らせ・・・・・・・・・・ 40
	・保健師メモ・・・・・・・・ 26	・市民の広場・・・・・・・・ 32	・暮らしのカレンダー・・ 44

写真：4月2日、入園式で新しいお友達を迎えた蓬原保育園の皆さん



# 施政方針

## 「住んで良かった」と実感できる地域づくりを推進



志布志市長  
本田 修一

### 自然や風土と共生する安心で豊かなまち

本市における公営住宅の多くは、老朽化した狭小住宅であり、的確な整備を図っていく必要があります。このため、財政の許す範囲において、建替えや改善整備に努めてまいります。

ごみの資源化については、本市は全国の市町村の模範となる高い資源化率を保持しており、今後も継続して取り組んでまいります。

安全で安心なまちづくりについては、志布志消防署が完成を迎えるのをはじめ、昨年発生した東日本大震災を踏まえ、津波対策検討委員会を設置しています。



市の木「びろう」

今後も市民、行政および関係団体等の一体となった、犯罪、交通事故、災害の防止に向けた取り組みにより、住み良いまちづくりを進めてまいります。

#### 主な事業

##### ■住環境整備

- ・公営住宅のストック活用計画、公営住宅長寿命化計画に基づく維持改善整備、
- ・鹿屋市・都城市との定住自律圏構想の充実化
- ・森山地区・田之浦地区の水源地整備

##### ■環境

- ・使用済紙オムツの再資源化検討
- ・生ごみの飼料化等の高度利用
- ・補助金等による太陽光発電システム設置事業の推進

##### ■防災

- ・志布志消防署の機能活用充実
- ・耐震性貯水槽の設置、小型動力ポンプ積載車と小型動力ポンプの整備
- ・地域の防災マップの作成や自主防災組織の育成強化（有明地区）
- ・コミュニティFM、防災無線、行政放送告知端末を利用した災害時の防災情報伝達手段の充実

### 大地の力と海の恵みを活かした創造性あふれる持続可能なまち

地域経済の活性化と雇用創出のための企業立地について、市の最重要課題と位置づけ、特に市の特徴である第1次産業を活かした農畜産加工業の工場や、新エネルギー産業を担う関連企業の増設などを積極的に推進し、志布志港の活用にも繋がりたいと考えています。

生産流通の振興については、TPP参加への反対の立場を表明し、循環型農業や将来の担い手育成、ブランド化の推進を図りながら、消費地に信頼される力量ある産地作りに努めてまいります。

また、「背白ちりめん三昧丼」や「黒豚バルク丼」に続く地域資源を活かしたメニューの開発や、PR活動等で観光振興と経済活性化を図り、おもてなし日本一のまちづくりを目指してまいります。



黒豚バルク丼

#### 主な事業

##### ■農業・畜産業・水産業・林業振興

- ・全国和牛能力共進会出品への取り組み
- ・新規就農者支援事業等による支援
- ・畑地かんがい事業の推進
- ・サカキ・シキミ等のブランド化への取り組み

##### ■商工業振興

- ・商工業経済活力支援事業
- ・緊急商工業資金利子補給金交付事業
- ・オラレ志布志PR活動

##### ■観光・特産品振興

- ・「お釈迦まつり」、「志布志みなとまつり」、「やっちく松山藩秋の陣まつり」、「ふるさとまつりIN有明」の開催
- ・観光特産品協会の組織強化
- ・特産品販売促進事業の充実と、特産品開発
- ・観光客誘致推進員の配置による観光誘致

我が国の経済状況は、平成20年のリーマンショックによる景気の悪化から、徐々に景気回復が期待されておりましたが、昨年発生しました東日本大震災の影響や欧州の金融不安、高水準の円高などにより、極めて不透明な状況となっております。

こうした中、国は日本再生に全力で取り組むことを基本方針として平成24年度予算を編成し、既存予算の不断の見直しを行う一方で、地方の安定的な財政運営に必要となる一般財源の総額は、実質的に前年度を下回らないよう確保することを基本として、地方財政計画が策定されました。また、県におきましても、4年連続のプラス予算となっております。

本市においては、国・県の財政状況を踏まえ、「志布志市行政改革大綱」、「第2次志布志市集中改革プラン」に基づき行政改革に全職員が積極的かつ主体的に取り組み、質の高いサービスの提供と効率的な行政運営に努めてまいります。

さて、市ではこれまで「志のあふれるまち」を基本理念として、共生・協働・自立のまちづくりを市民と一体となり推進する中で、「安心・安全・健康・うまい・本物・環境・循環」をキーワードに、様々な日本一づくりに取り組んでまいりました。そのような中で、「国際バルク戦略港湾」への選定、フィジー国で行われている本市の資源ごみリサイクルへの取り組み「志布志モデル」、地域情報通信基盤整備推進事業の完了、S-1グランプリ優勝など、市民の皆様や関係機関の取り組みの成果が表れてきているのではないかと考えています。

このような日本一づくりの取り組みによる「志布志ブランド」を確立させる施策を、行政と市民が一体となり継続して取り組むことで、志布志市の知名度と評価が高まり、地域経済の活性化が図られ、市民の所得向上に繋がるものと考えます。そして、市民一人ひとりが「このまちが好き」、「住んで良かった」と実感し、住んでいるまちに誇りを持っている地域づくりを推進していくことが必要であります。

市民が主役のまちづくりを進め、市の将来像である「やすらぎとにぎわいの輪が協奏するまち」の実現に向けて全力を傾注してまいります。

### 「郷と郷」「人と人」「物と物」のつながりがあるまち

志布志港は、昨年5月に「国際バルク戦略港湾」に選定されました。今後の事業化に向けて「志布志港国際バルク戦略港湾整備促進協議会」を設立し、整備促進のための要望活動などを行って参ります。また、昨年に引き続き、コンテナターミナルやフェリー「さんふらわあ」の利用促進に努めてまいります。

また、道路関連についても、東九州自動車道や国道・県道の整備について、地域の要望を踏まえながら整備促進について取り組みます。

情報化推進について、昨年整備しました光ファイバー通信網「しぶし志ネット」による行政告知放送などのサービスを開始しました。今後も更なる利活用を目指し、様々な分野で市民サービスの向上に努めてまいります。



昨年7月に開局した志布志市情報センター

#### 主な事業

##### ■港湾

- ・新若浜地区国際コンテナターミナルの第二期工事着工に向けた、県との整備要望
- ・大隅地域レンタカー無料プラン事業や団体・修学旅行等に対する利用促進助成事業、旅行エージェントやイベントとのタイアップによる「さんふらわあ」志布志航路利用促進

##### ■道路

- ・東九州自動車道・都城志布志道路の整備促進
- ・県道整備（塗木大隅線泰野地区等の早期完成の推進）
- ・国道220号の歩道等の整備促進

##### ■情報

- ・転入者等の行政告知放送端末設置に対する、市単独事業による支援



## 「住んで良かった」と実感できる地域づくりを推進

### 市民が輝く共生・協働のまち

21世紀の地域行政の新しい仕組みである「共生・協働・自立の社会づくり」を実現するためには、市民自らが地域のことを考えて計画・実践し、そのことを推進することにより市民が輝き地域が輝いていくことにつながります。

そのために、市民・行政・民間団体・やNPOなどが創意工夫に努め、連携し支え合うまちづくりを推進し、効果的な広報活動と公聴活動に取り組んでまいります。

また、本年度で終了する「志布志市男女（ひと）がともに輝くまちづくりプラン」を見直し、ドメスティックバイオレンスやセクシュアル・ハラスメントのない社会づくりを推進してまいります。



ふれあい移動市長室の様子

#### 主な事業

##### ■地域連携

- ・NPO等連絡協議会や、共生協働推進委員会の活動内容の充実
- ・ふるさとづくり委員会事業の推進

##### ■男女共同参画

- ・「志布志市男女（ひと）がともに輝くまちづくりプラン」見直し

##### ■広報・公聴・式典

- ・「ふれあい移動市長室」の開催
- ・市報しぶし、ホームページ、行政告知放送端末を活用した広報活動
- ・市独自のテレビ番組作成等による、有線テレビジョン放送を活用した情報発信



### 「心」がよい合い若さあふれる元気なまち

国の方針として、社会保障と税の一体改革が掲げられており、保健・医療・福祉を取り巻く環境は確実に変化することが予想されます。

市では特定健康診査・特定保健指導に対する国が設定した目標受診率をクリアし、日常の継続的な運動による健康づくりを推進しながら、「健康づくり日本一のまち」を目指してまいります。

また、核家族化や高齢化が進む傾向にある中、高齢者が生涯現役で充実した毎日を重ね、障がい者の日常生活や就労への障壁を取り除き、安心して子育てができる保健・医療・福祉が一体となった環境づくりに地域ぐるみで取り組みながら、「高齢者が元気なまち」と「子育て日本一のまち」を目指してまいります。



「フロム志布志元気アップ体操」を練習する皆さん

#### 主な事業

##### ■高齢者福祉

- ・ふれあい・いきいきサロン事業の充実

##### ■少子化対策・子育て支援

- ・子育て支援センターにおける相談体制の充実
- ・子ども医療費助成事業、出産祝金支給事業、不妊治療助成の継続

##### ■障害者福祉

- ・そお地区障がい者相談支援センターの体制充実
- ・障害者虐待防止対策協議会の設立

##### ■保健・医療

- ・ドクターヘリの円滑な運航への協力
- ・「フロム志布志元気アップ体操」普及
- ・健康増進イベント開催
- ・自殺予防に向けた、ゲートキーパー養成講演会や相談会の開催
- ・小児用肺炎球菌予防接種、ヒブワクチン予防接種、子宮頸がんワクチン接種費用の助成

### 市民とともに歩む「ムダ」のない経営

平成20年度から始まったふるさと納税制度は、全国の郷土会の皆さんにも周知が図られ、昨年度は500万円を超える寄付金をいただきました。今後も、財源確保と魅力あるまちづくりのために、寄附者に対するきめ細やかな情報提供と、新たな寄附者の発掘に努めてまいります。

行財政改革につきましては、行財政基盤の強化を図るとともに、これまで提供してきたサービスを改めて検証し、必要に応じて的確かつ迅速な見直しに取り組む必要があります。事務事業の改革改善に努めながら、限られた財源や人材を活用して業務を効率化し、多様化する住民ニーズに応えてまいります。

#### 主な事業

##### ■行財政

- ・行政評価制度による事務事業の改革改善
- ・「第2次定員適正化計画」に基づいた組織機構改革



### 市民の皆様のご理解とご支援をお願い申し上げます。

(3月議会の施政方針より抜粋)

### 伝統・文化を守り育み、次代へつなげる人づくりのまち

教育行政につきましては、郷土の持つ素晴らしい伝統や人情味あふれる教育的風土を生かし、心の豊かさや学ぶ意欲にあふれる市民づくりを目指してまいります。

学校教育では、学力・体力向上に努めながら、郷土に根ざした活動を取り入れ、豊かな心の育成のために、「心いきいきあいさつ運動」を学校、家庭、地域で実践し、読書の習慣化に向けた家読（うちどく）運動に取り組みます。また、生徒指導コーディネーター養成やスクールソーシャルワーカーの活用により、不登校や問題行動等の早期発見・早期対応に努めてまいります。

また、生涯学習、自主文化事業の充実をはじめ、スポーツイベントの開催や文化財資源の整備、活用など、活力ある教育・文化の振興を図ってまいります。



改修された有明分館

#### 主な事業

##### ■学校教育

- ・早起き・早寝・朝ごはん運動
- ・むし歯治療率80パーセントの達成
- ・徒歩・自転車による自力登下校徹底の推進
- ・「学校再編基本計画及び第1次実施計画」の推進
- ・校舎及び体育館の計画的な耐震補強・改修工事の実施

##### ■生涯学習・生涯スポーツ

- ・「生涯学習フェスティバル」開催
- ・「志エッセイコンテスト」開催
- ・「花いっぱい運動」実施
- ・創年市民大学開校
- ・ホームステイ、地域行事等の異世代間交流による青少年健全育成
- ・ポータマラソン大会等、スポーツイベント開催
- ・図書館のシステム更新、読み聞かせ会等の実施

##### ■文化振興

- ・自主文化事業の充実
- ・志布志市埋蔵文化財センター整備事業の推進



# やすらぎとにぎわいの輪が協奏するまち

## 平成24年度一般会計当初予算は 180億2,300万円 (対前年度比1.5%減)

平成24年度当初予算が、志布志市議会3月定例会で議決されました。

一般会計歳入歳出総額は、それぞれ180億2,300万円で、前年度当初予算と比較して、1.5%の減となりました。

ここでは、新年度予算の特徴等について説明します。

### 歳入

自主財源	26.6%
依存財源	73.4%
市税は全体の	17.2%

下のグラフは、市に入ってくる「歳入」です。歳入の大部分は国及び県に頼る依存財源となっております。その中でも、市が一定水準の行政サービスを保つために交付される「地方交付税」が全体の41.4%を占めています。次に多いのが、市が自らの権限で収入しうる自主財源と呼ばれるもののうち、市民の皆さんから納めていただく「市税」が全体の17.2%を占めています。前年度より0.4%減の30億9,079万円を見込んでいます。

続いて、特定の目的のために国から交付される「国庫支出金」が全体の12.1%を占めています。

次に多いのが、大きな事業をする際の財源不足を長期の借入れで補う「市債」（借金）で、合併特例債をはじめ、事業の緊急度及び効果等を十分に考慮し有利なものを選んでいきます。

### はじめに

国においては、未曾有の被害をもたらした東日本大震災からの復興に全力で取り組むとともに、我が国経済社会を再生し、国民一人ひとりが希望をもって前に進める社会を実現するため、「新たなフロンティア及び新成長戦略」「教育・雇用等の人材育成」「地域活性化」「安心・安全社会の実現」の4分野に予算を重点的に配分した予算となりました。県においても「力みなきる・かごしま」「日本一のくらし先進県」の実現に向けた各種施策を展開する予算となりました。

本市の自主財源の根幹を成す市税は、制度改正に伴い市民税の増収が見込まれるものの、固定資産税の評価替えによる減収が予想されることから、対前年比0.4%の減額となっております。さらに国においても厳しい財政運営が続く中、地方交付税制度の動向が不透明な状況にあり、今後も厳しい財政運営が見込まれています。このような経済情勢や国、県の厳しい財政状況を踏まえ、平成24年度当初予算においても限られた財源を、特に観光振興対策、産業活性化・雇用対策、防災対策、健康・子育て支援対策に対して重点的に配分する予算としました。本市の将来像である、『やすらぎとにぎわいの輪が協奏するまち』の実現に向けて、『志のあふれるまち』をまちづくりの基本理念として、『共生・協働・自立の社会づくり』を更に推進するとともに、住民サービスを堅持しながら、持続可能な財政基盤の確立に努めてまいります。

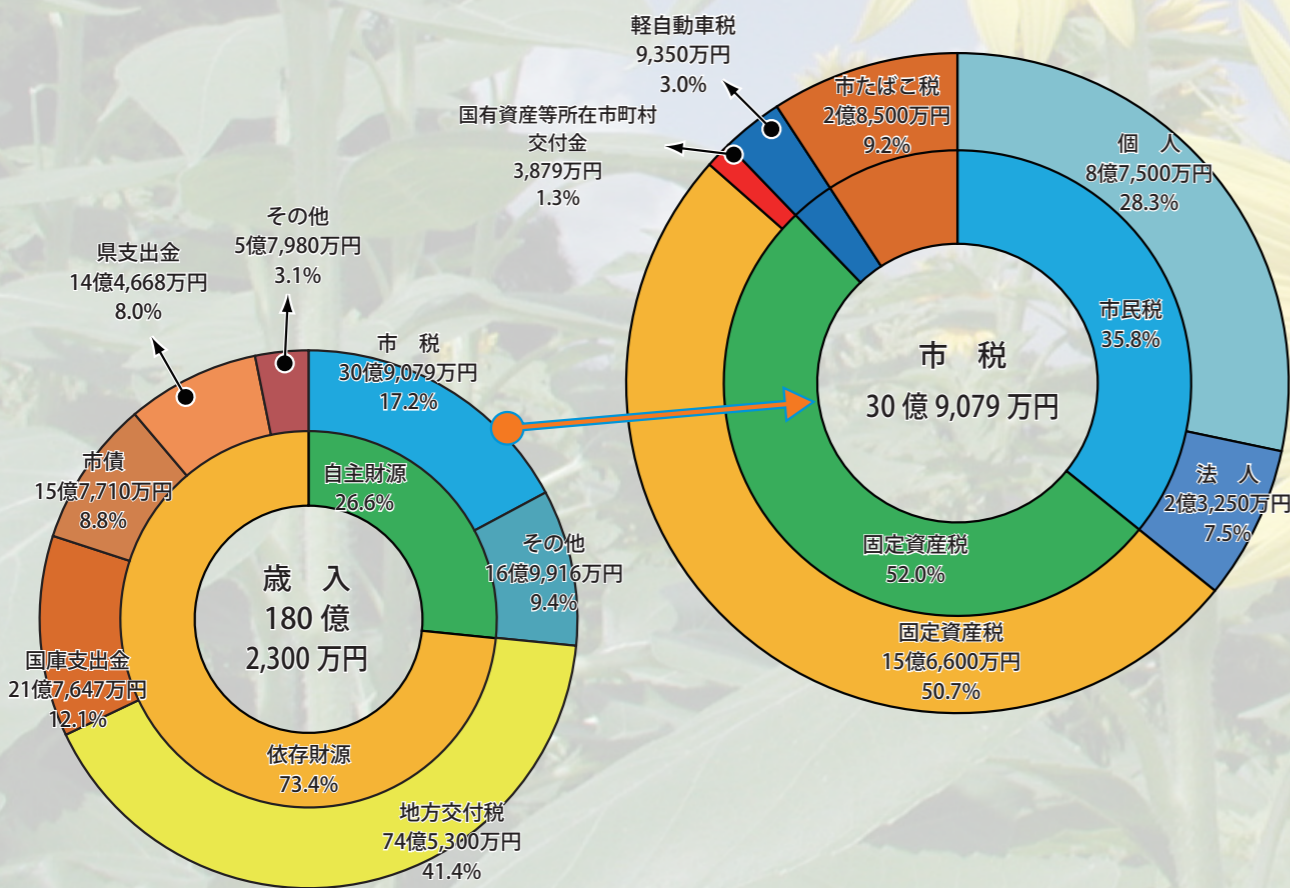

#### ■平成24年度当初予算主要事業

- 観光振興対策
  - ・観光パンフレットのリニューアル
  - ・まちあるき観光拠点の整備
  - ・スポーツ合宿の誘致
- 産業活性化・雇用対策
  - ・住宅リフォームに対する助成
  - ・ブランド化の推進
- 防災対策
  - ・防災行政無線のデジタル化
  - ・津波災害対策
  - ・橋りよの長寿命化修繕
  - ・小学校の耐震補強
- 健康・子育て支援対策
  - ・子ども医療費の助成（中学生まで）
  - ・インフルエンザワクチン接種への助成（全市民を対象）
- ・自治会への健康診査受診率向上対策報償金交付



# やすらぎとにぎわいの輪が協奏するまち

## 市民1人当たり市税負担額9万1,211円、支出額は53万1,872円







平成24年度一般会計当初予算を平成24年2月1日現在の市の住民基本台帳人口(33,886人)で、市民1人当たり換算してみます。

歳入のうち「市税」を市民1人当たり換算すると、91,211円の負担となります。





また、歳出について市民1人当たり換算すると、531,872円の支出となります。

市民1人当たりの税負担額と支出額とは、440,661円の差があります。この差額の大部分が「地方交付税」や国及び県からの支出金等で賄われることになります。

### 市民1人当たりへの支出額(目的別) 531,872円 (主なものは、次のとおりです。)

<b>民生費</b> 181,471円 子どもや高齢者、障害者などへの福祉関係全般の事業に要する経費です。 	<b>農林水産業費</b> 47,332円 農業、畜産業、林業及び水産業等の振興のための事業に要する経費です。 	<b>公債費</b> 76,057円 市の借入金の返済に要する経費です。 	<b>総務費</b> 59,502円 職員管理、庁舎・財産管理、選挙、戸籍及び市税の賦課・徴収等行政運営全般に要する経費です。 
<b>教育費</b> 44,433円 学校、体育施設の整備や、教育、生涯学習、文化及びスポーツ等の振興のために要する経費です。 	<b>土木費</b> 47,909円 道路、橋、河川及び公園等住環境を整備するために要する経費です。 	<b>衛生費</b> 37,091円 保健衛生や環境等健康で衛生的な生活環境を送るために要する経費です。 	<b>消防費</b> 16,954円 火災や風水害等の災害から市民の生命と財産を守るために要する経費です。 

### 市民1人当たりの市税負担額 総額 91,211円

<b>固定資産税</b> 47,358円 土地、家屋及び償却資産の所有に係る税金です。 	<b>市民税</b> 32,683円 個人の前年の所得に係る税金及び法人の所得に係る法人税を基礎として係る税金です。 
<b>軽自動車税</b> 2,759円 原動機付自転車、軽自動車、小型特殊自動車及び2輪の小型自動車に係る税金です。 	<b>市たばこ税</b> 8,411円 たばこ製造者、特定販売業者、卸販売業者が市内の小売販売業者に売り渡したたばこに係る税金です。 

## 歳出

### ■性質別

歳出を性質別に見てみますと、法令等により支出が義務づけられ、任意に削減及び圧縮等できない経費である「義務的経費」が全体の54.5%を占めています。次に、将来に向けた資産形成を行うための経費で、学校及び道路等将来に残されるものに支出される「投資的経費」が全体の13.1%であり、「その他の経費」は32.4%となっています。

### ■目的別

次に、歳出を目的別に見てみますと、「民生費」が全体の34.1%を占めています。これは、子育て支援や高齢者及び障害者等福祉全般に関する経費で、子どもから高齢者まで安心して暮らせる福祉のまちづくりに活用されます。次に多いのが「公債費」で全体の14.3%を占めています。これは、市債の元金・利子返済に要する経費です。次に「総務費」で全体の11.2%を占めています。これは、職員管理、庁舎・財産管理、選挙、戸籍及び市税の賦課・徴収等行政運営全般に要する経費です。

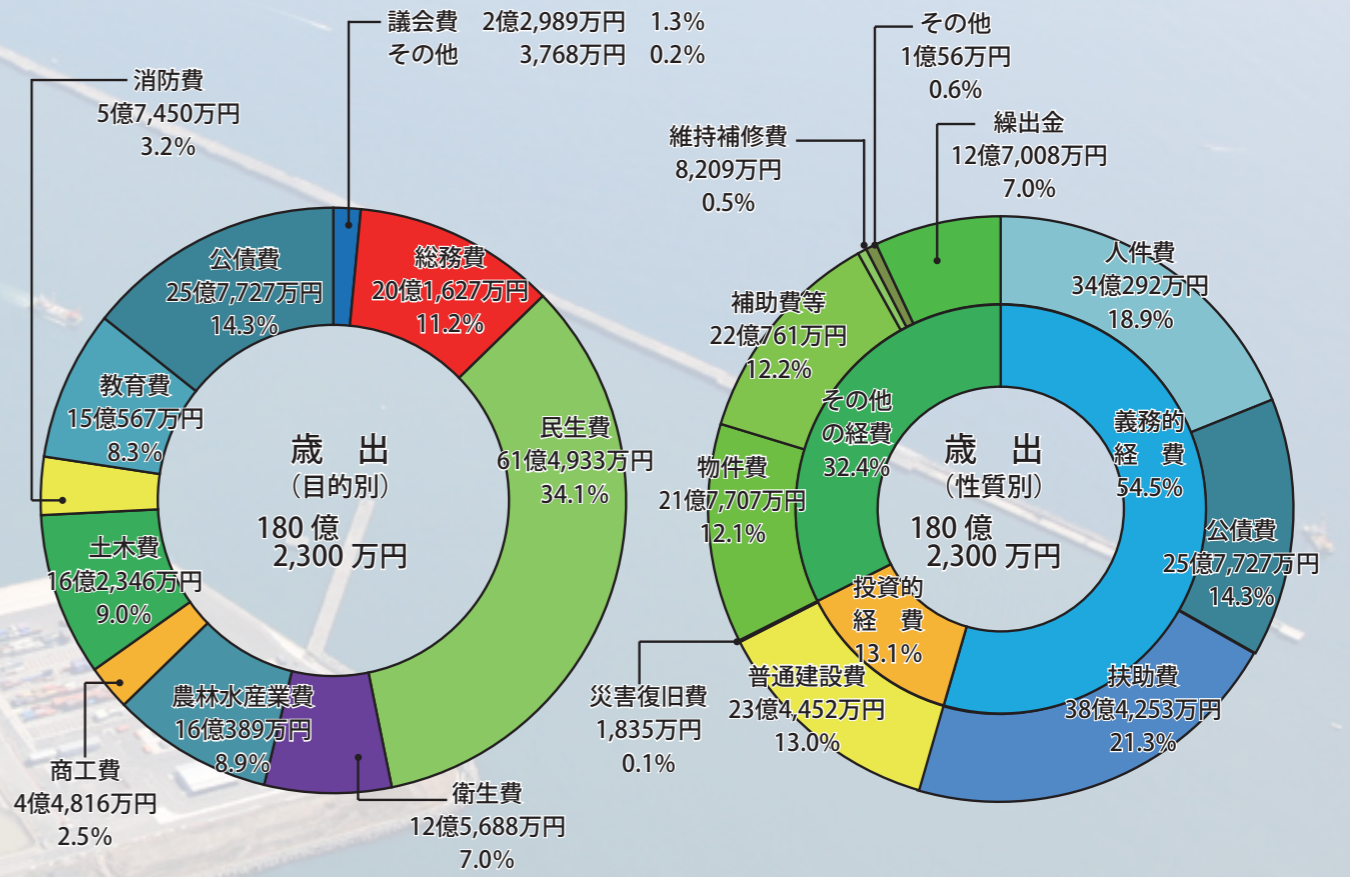

## 公営企業会計

区分		予算額	対前年度比
収益的	収入	5億7,281万円	1.5%
	支出	5億4,716万円	2.4%
資本的	収入	1億6,970万円	52.2%
	支出	6億3,267万円	48.4%

資本的収入額が資本的支出額に対し不足する額は企業内に留保されている財源から補てんをし、実施するものです。

**公営企業会計**  
公営企業会計とは、民間企業と同じように事業の収益で賄われる会計で、当該事業に係る経費を使用料等の収入で賄い、独立採算を基本とし、地方公営企業法の全部又は一部の適用を受けて設置する会計です。市では、水道事業に企業会計を設置しています。

## 特別会計予算

会計区分	予算額	対前年度比
国民健康保険	47億2,887万円	5.3%
後期高齢者医療	3億3,280万円	2.4%
介護保険	37億7,469万円	12.3%
下水道管理	3億1,465万円	△1.6%
公共下水道事業	284万円	2.0%
国民宿舎	1億903万円	△4.1%
合計	92億6,288万円	7.5%

**特別会計**  
特別会計とは、特定の事業を行う場合に、特定の歳入をもって、特定の歳出に充て、その収支を明確にするため一般会計とは切り離して経理するもので、市には6つの特別会計があります。



# やすらぎとにぎわいの輪が協奏するまち

平成24年度一般会計当初予算は **180億2,300万円** (対前年度比**1.5%減**)

収入		家計に置き換えた場合	
平成24年度一般会計予算額		(月額) 46万円	
180億2,300万円			
市税	30億9,079万円	月収	28万4千円
地方交付税	74億5,300万円	【給与、各種手当】	(61.7%)
地方譲与税ほか	5億8,279万円		
国庫支出金	21億7,647万円	親からの仕送り	9万3千円
県支出金	14億4,668万円		(20.2%)
市債	15億7,710万円	ローンの借入れ	4万円
			(8.7%)
使用料・手数料	1億4,721万円	パート等の副収入	2万3千円
分担金・負担金	2億4,698万円	【資産活用、雑収入など】	(5.0%)
財産収入	1億2,169万円		
諸収入	3億9,884万円		
繰入金	5億8,145万円	預金引き出し	1万5千円
			(3.3%)
繰越金	2億円	先月の残金	5千円
			(1.1%)

※ 財源不足額  
繰入金（預貯金の取崩し）で穴埋めをしており、これにより基金（預貯金）の残高は減っています。

資産の状況			
平成24年度末見込み額		市民1人当たり	
市債残高	239億3,096万円	ローン残高	70万6千円
基金残高	40億617万円	預貯金残高	11万8千円

支出		家計に置き換えた場合	
平成24年度一般会計予算額		(月額) 46万円	
180億2,300万円			
人件費	34億292万円	生活費	19万9千円
物件費	21億7,707万円	【食費、光熱費、町内会費、	(43.3%)
補助費等	22億761万円	習い事の月謝】	
公債費	25億7,727万円	住宅ローンの	6万6千円
		返済等	(14.3%)
扶助費	38億4,253万円	家族の医療費、	9万8千円
		保険料等	(21.3%)
繰出金	12億7,008万円	子どもへの仕送り	3万2千円
			(7.0%)
普通建設費・災害復	23億6,287万円	家の増改築、	6万2千円
旧費		補修など	(13.5%)
維持補修費	8,209万円		
基金積立金等	1億56万円	その他雑費	3千円
			(0.6%)

## 志布志市の台所事情

国をはじめ地方自治体の財政状況が厳しいといわれる中、志布志市の財政はどんな状況でしょうか？  
平成24年度一般会計予算の収入と支出の状況について、一世帯あたりの平均所得である月額46万円（平成21年国民生活基礎調査より）の家計に置き換えてみました。

市の財政を個人に例えたグラフ

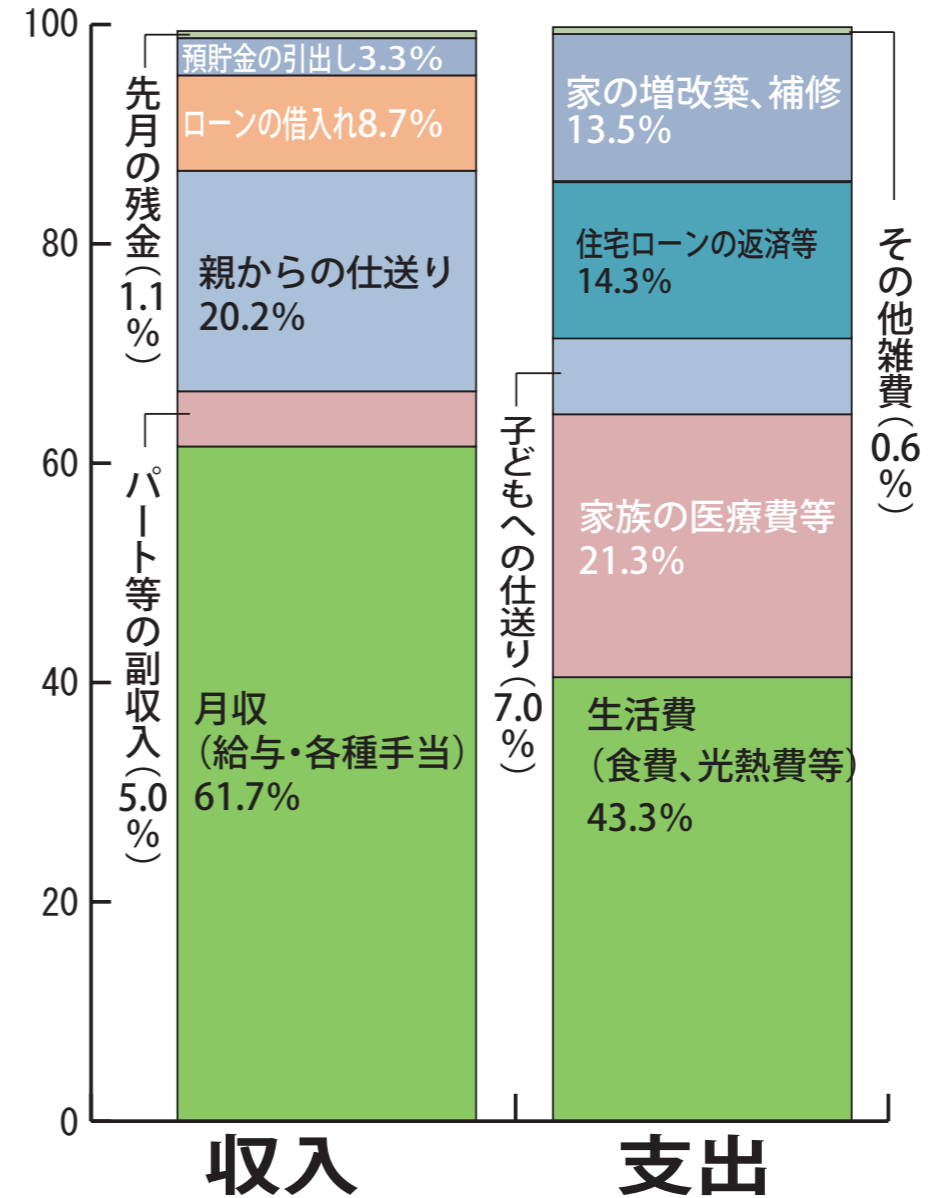

収入は、月収とパート等の副収入を合わせて30万7千円ですが、食費や光熱費、家族の医療費、子どもへの仕送り、町内会費などの費用が32万9千円かかっています。  
このほかにローンの返済や古くなった家の改築費などの費用のため、支出の合計は46万円となっています。  
そのため、親からの仕送りに頼ったり、銀行からの借金や預金の引き出しによって、やり繰りをしています。  
なお、平成24年度末の市民1人あたりの借金（市債）は70万6千円、預貯金残高（基金）は、11万8千円の見込みです。



# 志布志市のまち



知っていますか。  
お父さんの志、お母さんの志、  
こどもの志。  
語り合ってみませんか。  
～4月24日は志布志の日～

**千代鳳閣を応援しましょう!**  
23年ぶりの市内出身幕内力士となった千代鳳閣が、十両に昇進してから初めての土俵となる春場所を迎えました。  
千代鳳閣は、緊張もあったのか初日、二日目と連敗を喫しましたが、その後は調子を取り戻し、十両としての初土俵を9勝6敗という成績で勝ち越しました。  
今回の十両昇進を記念して、市内では後援会が設立。「志」の字をあしらった化粧回しを贈り、今場所から着用しています。  
後援会では、今後も千代鳳閣を応援するために、各地で募金を行っています。皆さんにもご協力いただき、市を挙げて応援していきましょう。



4月21日には祝賀会を開催します(詳細は36ページ参照)



出口順章さん

**永年の保護司活動に法務大臣表彰**  
保護司として永年活躍されている出口順章さんが、法務大臣表彰を受けられ、2月16日、市役所で伝達式が行われました。  
出口さんは、刑務所や少年院から仮釈放・仮退院し保護観察を言い渡された人が、健全な社会生活を送るための指導・援助をする保護司として、平成3年10月に任命され、20年の間、熱意と信念をもって、更生保護活動に尽力されています。  
表彰にあたり、出口さんは「今後観察処分となつていらっしゃる方々の助けを行うとともに、地域の皆さんのご協力を得ながら、更生保護のための活動を続けたい」と話されました。



更生保護女性会の皆さん

## 松山地区更生保護女性会設立

松山地区更生保護女性会が4月1日から新たに発足することとなり、3月15日、泰野地区公民館で設立総会が開催されました。

更生保護女性会は、更生保護施設へのサポート活動や子育て支援活動などの幅広い活動を行いながら、保護司とともに犯罪の防止や罪を犯した人の立ち直りを支援するボランティア団体です。森下和子会長を中心に、今後は15人の会員が活動していきます。



又木さんと福永さん(写真右から)



音符をあしらったデザインです

## 合作のイラストが表紙に

デザイン。仕事の合間を縫いながら、2週間ほどかけて制作しました。  
普段から仲良しの2人は、完成したパンフレットを手に、「賞をもらう機会がなかなかないので、うれしい。いい記念になりました」と喜びを語りました。

# ポートマラソン大会



日頃の練習の成果を発揮した出場選手の皆さん

**潮風を受けて健脚を競う**  
3月4日、第7回しぶしポートマラソン大会が志布志運動公園陸上競技場を中心に開催されました。  
当日は時折雨が降る中、遠くは茨城県をはじめ、市内外から911人の参加者がハーフマラソン、10キロ、5キロ、3キロ、ファミリーコースを楽しみました。  
岩田大哉さんによる選手宣誓で幕を開けた同大会は、車いすや目の不自由な選手をはじめ、幅広い年齢の方が自分の体力に合わせて、志布志の景色を楽しみながら走っていました。  
大会前日には東洋建設株式会社 がボランティアで道路清掃を行ったのをはじめ、志布志警察署、南部消防署、交通安全協会、地域女性連絡協議会、体育協会、スポーツ少年団など、多くの方が大会の運営に携わり、選手のサポートを行いました。



ご協力ありがとうございました!



選手宣誓を行った岩田さん

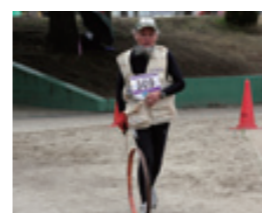

部門	氏名	所属	タイム
3Km 小学生男子	松崎 龍征	霧島市	10' 42
3Km 小学生女子	永田 蘭	有明小学校	11' 08
3Km 中学生男子	下園 航	肝付町	9' 41
3Km 中学生女子	荒武 志織	曾於市	10' 12
3Km29歳以下男子	谷口 諒弥	尚志館高等学校	9' 56
3Km29歳以下女子	木迫 未来	尚志館高等学校	11' 12
3Km30歳代男子	稲葉 裕也	千葉県	10' 27
3Km30歳代女子	居村 愛子	志布志市	15' 10
3Km40歳代男子	本村 良人	大崎町	11' 28
3Km40歳代女子	辻田 由美	霧島市	13' 50
3Km50歳代男子	肝付 明	鹿屋市	12' 34
3Km50歳代女子	後藤千鶴子	宮崎県	13' 50
3Km60歳代男子	加藤 義明	千葉県	12' 00
3Km60歳代女子	後村マユミ	霧島市	18' 53
3Km70歳代男子	赤池 勇	霧島市	19' 23
3Km70歳代女子	篠田 信子	始良市	17' 56
5Km 中学生男子	森 静哉	鹿屋市	16' 20
5Km 中学生女子	有里 咲紀	鹿屋市	18' 14
5Km29歳以下男子	川添 敦樹	尚志館高等学校	17' 06
5Km29歳以下女子	山元 瞳	志布志市	24' 25
5Km30歳代男子	徳元 真悟	鹿屋市	20' 43
5Km30歳代女子	大保さおり	曾於市	30' 05
5Km40歳代男子	平嶺 浩二	霧島市	19' 39
5Km40歳代女子	吉原 成子	垂水市	25' 52
5Km50歳代男子	吉峰 拓一	宮崎県	18' 28
5Km50歳代女子	黒木ひとみ	宮崎県	23' 26
5Km60歳代男子	堀切 忠夫	志布志市	20' 58
5Km60歳代女子	瀬戸千鶴子	鹿屋市	27' 37
5Km70歳代男子	春蘭 清文	鹿屋市	21' 57

部門	氏名	所属	タイム
10Km29歳以下男子	川野 陽平	尚志館高等学校	34' 59
10Km29歳以下女子	杉本那々子	肝付町	46' 42
10Km30歳代男子	藤山 圭太	鹿屋市	36' 03
10Km30歳代女子	関師 明子	志布志市	42' 41
10Km40歳代男子	貴島 潔	宮崎県	35' 27
10Km40歳代女子	義永 祐子	鹿屋市	42' 24
10Km50歳代男子	佐藤喜八郎	志布志市	45' 07
10Km50歳代女子	杉山 艶子	鹿屋市	1:06' 38
10Km60歳代男子	出口 敏和	宮崎県	43' 51
10Km60歳代女子	轟原さつ子	霧島市	52' 35
10Km70歳代男子	前田 利和	鹿屋市	46' 11
ハーフ29歳以下男子	和田 幸也	志布志市	1:15' 33
ハーフ29歳以下女子	種田 沙織	霧島市	1:40' 04
ハーフ30歳代男子	鬼東洋一郎	宮崎県	1:16' 25
ハーフ30歳代女子	松山久美子	志布志市	2:16' 51
ハーフ40歳代男子	末川 克博	曾於市	1:17' 22
ハーフ40歳代女子	川崎 誉代	鹿屋市	2:18' 32
ハーフ50歳代男子	立岡 弘明	鹿屋市	1:25' 29
ハーフ50歳代女子	松元 博子	鹿屋市	1:46' 49
ハーフ60歳代男子	松尾 義和	始良市	1:35' 50
ハーフ60歳代女子	松永 啓子	鹿屋市	1:50' 05
ハーフ70歳以上男子	加世田雅史	鹿屋市	1:38' 35
ファミリー1.2km	神領章二F	東串良町	4' 48-

この他、特別賞としてシルバー賞や遠来賞、ラッキー賞も贈られました。



3月15日、長崎市市民生活プラザホールで開催された第17回環境保全型農業推進コンクールで、市茶業振興会有明支部有明町茶業振興会（堀口泰久会長）が農林水産大臣賞を受賞しました。

同会の農薬だけに頼らない病害虫管理技術や環境保全を考慮した肥培管理、若手茶農家で構成された「若葉会」の活動などが評価され、今回の受賞に至りました。

受賞について堀口会長は、「今後は市全体で取り組みながら、名実ともに『人と環境にやさしい茶産地』として、志布志ブランドの確立を目指したい」と語りました。

環境保全型農業への取り組みに  
農林水産大臣賞



受賞報告に来庁した堀口会長



自衛官としての一歩を踏み出す皆さん

1日も早く立派な自衛官に！

3月7日、有明農村環境改善センターで、平成23年度自衛隊入隊者壮行会が行われ、新入隊した10人が参加しました。

式では、市長のほかには自衛隊鹿児島地方協力本部長らが「真の紳士にして真の武人たれ」と激励の言葉を贈りました。

また、最後に入隊者を代表して、中水尚平さん（有明町出身）が「自衛官、また、社会人として少しでも早く先輩に追いつくよう頑張ります」と決意を述べました。

壮行会を終えた皆さんは3月中旬頃から各地の教育隊に着任します。皆様のご活躍をお祈りします。

九州電力からのお知らせ

- 感電事故を防ぐために、次のことに気をつけましょう
- ◆鯉のぼりは電線に触れないところで
    - ・電線から十分離れた場所であげましょう。
    - ・ポールを立てるとき、倒す時は、電線に触れないように注意しましょう。
    - ・もし電線にかかった場合には、危険ですから自分で取らずに、すぐ最寄りの九州電力営業所までご連絡ください。
  - ◆クレーン作業を行う前に
    - ・クレーン作業を行う前には、付近の状況をよく観察して、電線路に接触する恐れがないか確認する。
    - ・配電線の近くで作業を行う場合は、九州電力に連絡して建設用防護管を取り付けるなど、安全措置が講じられた後に作業を行う。
    - ・電線路近くでの作業では、専任の観察者を設け単独作業は行わない。
    - ・車両の移動を行う場合は、必ずブームの収納、ダンプカー等については荷台の下げを確認して移動する。
  - 問い合わせ先
    - 九州電力(株)鹿屋営業所 Tel 0120-986-806
    - 九州電力(株)志布志営業所 Tel 0120-986-811



電気安全九州委員会 九州電力株式会社

市の番組放送「しぶし志エフエム」は、毎月第2・4水曜日の午後1時と午後6時から次のF M局で放送しています。

★www.0033fm.net★

FMかのや 77.2MHz FMきもつき 80.2MHz FM志布志 78.1MHz FMたるみず 77.7MHz

ウミガメの保護活動を行う亀ん子クラブ（西山繁美会長）が、河川・海岸愛護運動に功績があった団体として、知事表彰を受けました。

同クラブは通山小学校の児童と保護者の皆さんを中心に、ウミガメの卵の保護・放流や海岸清掃などの産卵できる環境の保全に取り組んでいます。こうした一連の活動が評価され、今年度、3団体が選ばれた海岸部門の優良団体の一つとして、3月6日、通山小学校で表彰式が行われました。

受賞について、西山会長は「表彰を活動の励みとして、今後も豊かな自然が残る海岸の保全に取り組みたい」と語りました。

亀ん子クラブが県知事表彰



表彰された亀ん子クラブの皆さん



体育委員の皆さんが代表で表彰を受けました

「チャレンジ鹿児島」で学校賞を受賞しました。

「チャレンジ鹿児島」は、児童の体力向上を目的に県教育委員会が企画したもので、10月から12月の期間に記録を測定し、各種目ごとに県内の順位を競うものです。

同校では全学年で挑戦し、日頃から練習を頑張った結果、複数の種目で10位以内に入賞。中でも馬跳びでは、6年生の1位を筆頭に全学年が入賞を果たし、10校に贈られる学校賞に選ばれました。

「チャレンジ鹿児島」で学校賞



松本さんの話真剣に耳を傾ける皆さん

eーネット安心講座開催

2月28日、田之浦小学校でパソコンや携帯電話など、インターネットの安心・安全利用を啓発する「eーネット安心講座」が行われました。

同講座は総務省や文部科学省、IT関連企業等で構成されるeーネットキャラバンが行っているもので、今回は(株)NTTドコモ九州支社の松本絵梨香さんが講師を務めました。

講座では、ビデオ上映や携帯電話の画面を見せながら、悪質サイトを開いたらどうなるのか、ネット詐欺やネットいじめなど、便利さの裏側にあるインターネットの危険を紹介。子どもたちだけでなく職員も真剣に聞きながら、安全な利用方法について学びました。

彼岸花植栽



秋になるのが楽しみです！

松山町泰野公民館前の河川敷で、2月26日、彼岸花の植栽が行われました。

泰野地区環境保全協議会が主催したもので、農村景観活動の一環として、「自分たちの手で、ふる里をさらに明るく住み良い地域づくりをしたい」という思いから企画されました。植栽には同協議会をはじめ、自治会やPTA、毎年水田に菜の花の植栽を行っている菜の花会、婦人会等の団体や、地元の農業者や子どもら30人が参加しました。

参加した皆さんは、スコップを手に穴を掘りながら、約3000球の彼岸花の球根を植えていきました。



# お釈迦まつり

4月29日 (祝) 本祭  
28日 (土) 前夜祭



**お釈迦まつり・本祭**  
 ■パレード 11時スタート  
 ■踊り連 11時30分スタート

●仏前結婚式、灌仏会(専念寺)、甘茶かけ(宝満寺公園、金剛寺、大慈寺)、市街地パレード(シャンシャン馬ほか)、ハンヤ節踊り連、ハンヤ踊りコンテスト、よさこい踊り連、ステージイベント(宝満寺公園、商店街ステージ)、軽トラ市、竹灯籠(宝満寺公園、宝満橋)などを予定

## お釈迦まつりウィーク 花まつり

4月24日(火・しぶしの日)～5月8日(火)  
色とりどりの花々と幻想的な灯りで皆様をお迎えます。

### 「志」4大イベントマスター!! スタンプラリー

平成24年に実施される志布志市4大イベント「お釈迦まつり」「みなとまつり」「やっちく松山藩秋の陣まつり」「ふるさとまつりIN有明」で遊んで、4つのスタンプを集めよう!抽選で豪華な志布志市特産品をプレゼント!

#### ■スタンプラリーカード配布

- ・日時 4月28日(土)、29日(祝)
- ・場所 志布志お釈迦まつり会場内(宝満寺公園)

### 市内シャトルバス運行します!

これまでの志布志町巡回バスに加え、松山方面、有明方面へもシャトルバスを運行します!  
詳しくは志布志市ホームページまたはお釈迦まつりチラシに掲載します。

■問い合わせ先  
志布志市役所港湾商工課観光物産係  
Tel 474-1111 (内線 288)

## お釈迦まつりのスポーツイベント

- 4月15日(日) 剣道大会(志布志運動公園体育館)
- 4月21日(土) 少年サッカー大会1日目(しおかぜ公園)
- 4月22日(日)
  - 少年サッカー大会2日目(しおかぜ公園)
  - 少女バレーボール大会(志布志運動公園体育館ほか)
  - 柔道大会(志布志運動公園武道館)
- 4月30日(祝) 弓道大会(志布志運動公園弓道場)

## 第29回お釈迦まつり献血

- 「献血は気軽にできるボランティア」ぜひご協力ください!
- 日時 4月29日(祝) 午前9時30分～午後3時30分
  - 場所 宝満寺公園前道路
  - 問い合わせ先 (社)新大隅青年会議所 Tel 473-2378

## 竹灯籠ボランティア募集!

- ・竹灯籠製作 4月21日(土) 午前8時30分～  
志布志地区公民館分館(旧ハローワーク)  
※雨天時は22日(日)に延期
- ・竹灯籠設置 4月28日(土) 午前8時30分～  
宝満寺公園および周辺  
※軍手をご持参ください。その他の道具は実行委員会で準備します。  
まつり前夜祭での点灯ボランティアも募集します。  
是非ご参加ください。

問い合わせ先 お釈迦祭り実行委員会事務局 Tel 099-472-8028 (志布志市観光特産品協会)  
※4月から、志布志支所2階に事務所が移転しました。

## 志布志のひな人形展開催



2月26日から3月10日の期間、志布志観光ガイド主催による第3回志布志のひな人形展が志布志地区公民館分室で開催されました。  
展示された人形は市内から募集したもので、古いものでは75年前の「御殿雛」から最近のものまで、作品によって表情や飾りの違うひな人形が、来場者の目を惹き寄せたほか、江戸時代から薩摩に伝わる変わり雛「糸雛」や「さげもん」といわれる吊るし飾りなども展示されました。  
また、昔の志布志では、3月3日は「子どもの日」として男の子も一緒に祝いをしてきたそうで、当時親しまれていた「土人形」が、今年から新たに展示に加わりました。

### 昔なつかしい「土人形」

志布志市「志」ツーリズム協議会では、農山漁村の暮らしを都会の子どもたちに体験してもらう「民泊型修学旅行」の受け入れを推進しています。その事前研修として、2月18日から19日の日程で、香月小学校水泳スポーツ少年団12人を対象にモニターツアーを行いました。  
初めて農業を体験する子どもが多く、受け入れ家族の指導を受けながら、野菜や卵の収穫や、昔遊びを体験するなど、楽しい時間を過ごしました。

## 農家民泊モニターツアー開催!

同協議会では、現在、ツーリズムや修学旅行受入れに興味がある人を随時募集しています。



お問い合わせは、農政課農政係Tel474-1111(内428)まで

## 旅の記念に現役時代の姿を



### ゴールデンウィークに向けて準備中です!

「からも交流・春」開催!!  
NPO法人からも交流による「からも交流・春」が、3月11日から25日の15日間にわたり開催されました。  
からも交流は日本国内の大学や専門学校に通学する外国人留学生が、鹿児島県、宮崎県内の各受入れ家庭でホームステイを行うものです。今年は10カ国21校の留学生54人のうち、37人がさんふらわあに乗って訪れました。  
さんふらわあの下船後に行われた歓迎式と対面式では、志布志市内の「からも交流友の会」の皆さんによる温かい歓迎を受け、参加者の皆さんは喜んでいました。



市内には、台湾出身の瞿琦さんが滞在しました



志布志市自主文化事業

志布志寄席・特選落語名人会

# 三遊亭円楽 独演会



## 笑点でお馴染み、円楽の達人の技!

自主文化事業「三遊亭円楽」独演会が、2月5日(日) やっちくふれあいセンターで開催され、落語ファン480名が来場しました。

人気テレビ番組「笑点」でお馴染み、落語界の大看板「円楽」が、伝統的な芸に斬新な演出を加えて贈る滑稽漸に人情漸、6代目三遊亭円楽を襲名した楽太郎の達人の技に会場は大いに盛り上がりました。

# 劇団四季 オリジナル ミュージカル ユタと不思議な仲間たち

今年も劇団四季がやって来た ~みんなはひとりのために、ひとりはみんなのために~



毎年恒例となっている自主文化事業の劇団四季ミュージカル公演が、2月19日(日) 志布志市文化会館で開催され、多くの家族連れを含む620人が来場しました。

今回の「ユタと不思議な仲間たち」公演は、昨年7月から8月にかけて、東日本大震災で大きな被害を受けた東北沿岸部の13都市に赴き、計27回の無料招待公演を行った物語で、東北3県(岩手・宮城・福島)の子どもたち13,700人に生きる勇気と感動を届けた話題のミュージカルです。

東北の美しい自然を舞台に、天災によって現世で生きる事が叶わなかった座敷わらしと、いじめに苦しむ少年ユタとの心の交流を描いたミュージカルに、会場は感動の渦に包まれました。



# 由紀さおり・安田祥子 Songs With Your Life Concert

ありがとう25年 由紀&安田姉妹ファイナル・ツアー



公演終了後、握手会も開催されました



志布志市文化会館 開館35周年記念の最後を飾る自主文化事業として、「由紀さおり・安田祥子ファイナル・コンサート」が3月7日(水) 開催され、満員の1,020人が来場しました。昨年未、全米ジャズ配信チャート1位を記録するなど、現在、世界中で大ブレイク中の「由紀さおり」が、姉「安田祥子」と「美しい日本の歌を伝えたい」との願いを込めて1985年から歌い始めた童謡・歌唱コンサートもついにファイナル! 「25年分のありがとう」の気持ちが込められた数々の思い出の歌に、会場から割れんばかりの拍手が送られました。

# 一冊の本との出会いがあなたの人生を変える!



休館日カレンダー (本館)						
April 4月						
日	月	火	水	木	金	土
				12	13	14
15	16	17	18	19	20	21
22	23	24	25	26	27	28
29	30					
May 5月						
日	月	火	水	木	金	土
		1	2	3	4	5
6	7	8	9	10	11	12
13	14	15	16	17	18	19

休館日(本館及び各分館・移動図書館車の全てが休みに なります)

- かみふうせん(お話し会)14時~
- 本館お話し会(読み聞かせ会)14時~

## 新刊案内

■「ナインデイズ~岩手県災害本部の闘い~」 河原 れん 著  
東日本大震災直後、岩手県庁内に設置された災害対策本部。医療班の指揮にあたった若き医師は、張りつめた緊張と混乱の中で、寝食を忘れ奮闘するが…。救助者たちへの取材をもとに、3月11日から9日間の激闘をリアルに描く。

今月のテーマ図書 「社会人指南書」



今月のテーマ図書 「インテリア」



## 緑陰読書会

日時: 4月28日(土) 午後2時~  
場所: 図書館イベント広場  
内容: 大型かみ芝居、バルーンアート、他

## 平成24年度 移動図書館車 (がんがらちゃん) 巡回日程表

コース	巡回場所	巡回時間	曜日	4月	5月	6月	7月	8月	9月
A	田之浦小学校	13:00~13:45	第2・4金曜日	13・27日	11・25日	8・22日	13日		14・28日
B	田之浦中学校 植木地区	13:10~13:50 14:00~14:20	第1・3金曜日	20日	18日	15・29日	6日		7・21日
C	出水中学校	13:10~13:50	第1・3火曜日	17日	8・22日	5・19日	3日		4・25日
D	ふれあい教室 森山小学校	12:00~12:20 13:10~13:45	第2・4水曜日	11・25日	9・23日	13・27日	11日		12・26日
E	山重小学校	13:10~13:50	第2・4木曜日	12・26日	10・24日	14・28日	12日		13・27日
F	潤ヶ野小学校	13:10~13:45	第2・4火曜日	10・24日	15・29日	12・26日	10日		11日
G	一丁田集落 夏井集落	10:30~10:50 11:00~11:20	第2・4土曜日	14・28日	12・26日	9・23日	14・28日	11・25日	8・22日
H	学童(有明・通山) 学童(伊崎田)	9:30~10:20	第2土曜日 第4土曜日	14日 28日	12日 26日	9日 23日	14日 28日	11日 25日	8日 22日
I	緑ヶ浜団地前 海洋団地 関屋団地	10:00~10:30 10:40~11:00 11:05~11:15	第2・4日曜日	8・22日	13・27日	10・24日	8・22日	12・26日	9・23日
J	原田小学校	13:10~13:50	第1・3水曜日	18日	2・16日	6・20日	4・18日		5・19日
K	野神小学校 JAあおぞら福セ	13:10~13:45 14:00~14:20	第1・3木曜日	19日	17・31日	7・21日	5・19日		6・20日

- ※巡回日程については、都合(悪天候等)により、中止または変更になることがあります。
- ※図書館利用者カードは、市立図書館(本館・分館)・移動図書館車で使用できます。
- ※図書の貸出しは、1人10冊までです。※図書館(本館・分館)で借りた本も移動図書館車で返却できます。

## 毎月23日は「子どもといっしょに読書の日」

### おはなし会へ出かけよう!

・本館	毎週土曜日 午後2時~	・有明分館	4月21日(土) 午前10時
・松山分館	4月28日(土) 午後2時	・志布志分館	4月21日(土) 午前10時30分
		・香月分館	4月28日(土) 午前10時30分
		・安楽分館	4月14日(土) 午前10時30分



毎月第2月曜日は…  
**掘り出し物市！** 午前10時～  
 ※中止の場合もありますので、事前にご確認ください。  
 場所：そおりサイクルセンター（電話：099-471-6050）



問い合わせ先  
 市民環境課環境政策室  
 Tel 474-1111（内線134）  
 Fax 471-4407  
 Eメールアドレス  
 kankyouseisaku@city.shibushi.lg.jp

**志布志市環境審議会委員を募集**  
 今、私たちの環境を取り巻く状況は、地球温暖化、廃棄物問題、水保全、希少野生動物植物の保護など複雑・多岐にわたっています。これらの問題の解決には、市民一人ひとりが身近なところから環境保全への取り組みを実践し、環境への負荷の少ない循環を基調とする社会の実現や人と自然が調和する地球にやさしい社会の実現を図っていかねばなりません。  
 市では、志布志市環境審議会に市民の目線から市の環境保全について、真剣に考え熱意ある方の参加を求めるため、委員を公募します。

■資格 市内に居住する20歳以上で自ら応募する方  
 ■任期 委嘱の日から平成26年3月31日まで  
 ■募集期間 5月2日まで（必着）  
 ※その他、詳細はお問い合わせください。

問い合わせ先  
 県庁環境林務課  
 Tel 099-286-2584

**水俣病被害者の方々に対する救済の申請受付について**  
 申請の期限は7月31日です！  
 平成22年5月から始まった救済措置の申請期限が決定しました。救済を希望される方で、申請が済でない方は、お早めに申請書類を提出してください。  
 ■申請期限 7月31日（火）  
 郵送の場合は当日消印有効  
 ■救済対象者  
 かつて水俣湾またはその周辺海域のメチル水銀で汚染された魚などをたくさん食べて、両手足の先などに一定の感覚障害がある人で、検診・判定の結果、該当する人  
 ■給付内容  
 一時金、療養手当、療養費（医療費の自己負担分）  
 ※すでに亡くなった人についての受付も行っていきます。  
 ※詳しくは、県ホームページをご覧くださいか、下記までお問い合わせください。



問い合わせ先  
 本庁市民環境課環境政策室 Tel 474-1111（内線131～136）  
 松山支所市民課 Tel 487-2111（内線224）  
 志布志支所市民課 Tel 472-1111（内線224・225）

# みんなで守ろう美しい川と海



**市内河川の水質検査結果**  
 市では、市内4河川の水質現況の把握を目的に、水質検査を行なっています。検査は、21か所の採水ポイントで年4回です。検査項目は、PH（水の性質）、BOD（生物化学的酸素要求量）、SS（浮遊物）、大腸菌群数・硝酸性窒素及び亜硝酸性窒素の5項目です。今回はその内のBODについてお知らせします。  
 BODとは水中の微生物によって消費される酸素量のことです。数値が大きければ、水中の有機物汚染が高いことを示します。  
 『県内公共用水域に係る環境基準の水域類型指定』では、田原川がC類型となっておりはかばかA類型です。

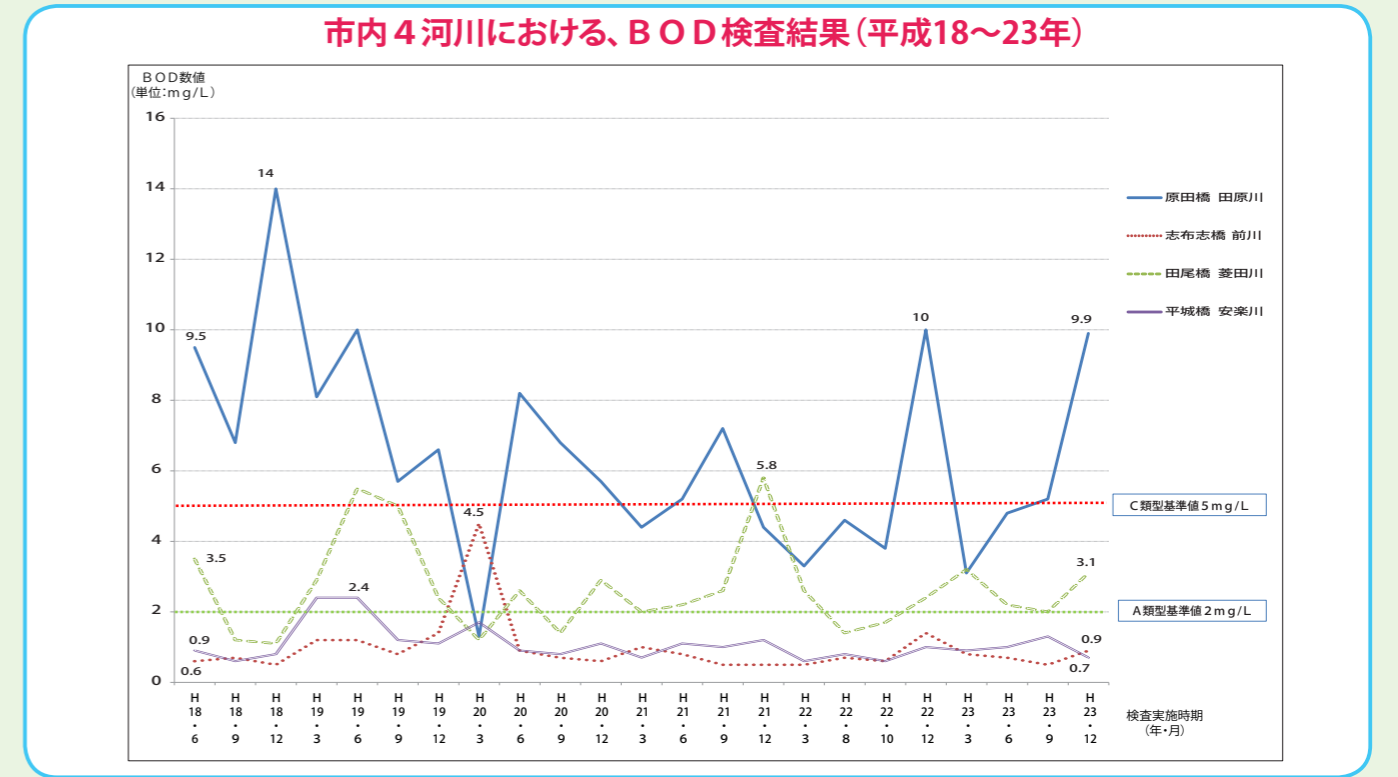

## 志布志市ホームページ 有料バナー広告募集

志布志市では、市ホームページへの民間企業等の広告の掲載を通じて、市の新たな財源確保と地域経済の活性化を図るため、平成24年度分の有料バナー広告を募集しています。

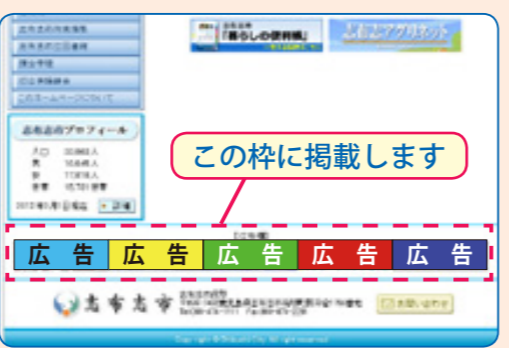

- 掲載枠数及び掲載位置 10枠  
市ホームページのトップページ画面に掲載します。
- アクセス件数 月間約21,000件  
(平成23年1月から12カ月間の平均)  
※参考データであり、アクセス件数を保証するものではありません。
- 広告掲載期間 平成24年4月1日から平成25年3月31日まで(1カ月単位)
- 広告掲載料金 1枠当たり月額15,000円(消費税込み)  
※長期間契約すると次のとおり割引があります。  
・連続申込月数(1月あたりの料金)  
3～5月：13,500円 6～12月：12,000円  
詳しくはお問い合わせください。
- 問い合わせ先 情報管理課地域情報係 Tel 474-1111 (内線322)



**若潮酒造(株)の温水をプールに再利用**  
 年間を通して水泳を楽しむことができる、志布志運動公園屋内温水プール。ここで使用される温水の一部は、近隣の若潮酒造株式会社から提供されています。  
 若潮酒造では、焼酎を作る工程の中で、アルコールを蒸留する際、その冷却用に大量の地下水を使用します。使用後に廃棄される水は、50℃程の高温であるため、平成3年にプールを建設する際、その一部をプール用の水として再利用することになりました。  
 温水は専用のパイプと通ってプールに送られ、水道水と一緒に使用されます。焼酎を製造する、9月から12月までの期間に提供される温水のおかげで、年間光熱水費削減に寄与されています。水資源のリサイクルに取り組んでいるエコなプールを、皆さんもぜひご利用ください。



# 出動区域変更について

消防署移転に伴い、出動区域が次のとおり変更となりました。

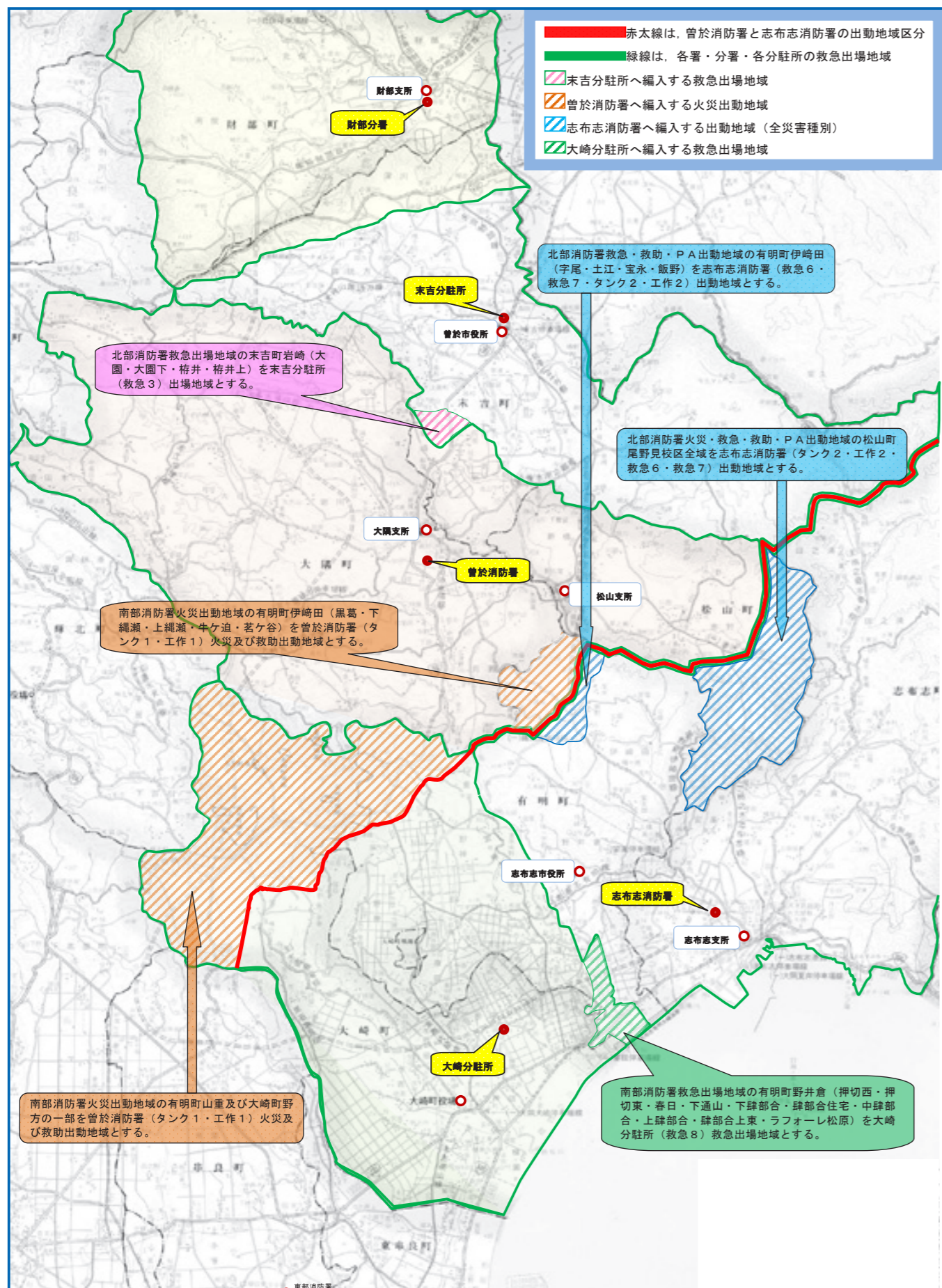

# 志布志消防署 誕生!!

南部消防署は、平成24年4月1日に志布志町志布志の新庁舎へ移転しました。また、移転にともない名称を「志布志消防署」に変更しました。



大隅曾於地区消防組合 志布志消防署  
 移転日時 平成24年4月1日（日）  
 移転先 志布志市志布志町志布志428番地2（旧紀州造林跡地）  
 連絡先 TEL 472-0119 FAX 472-0134





男女共同参画社会  
の実現を目指して  
Vol.74

ひと  
男女がともに認め合い、  
いきいきと輝くまちをつくらう

【相談時間】  
毎月第1・3水曜日 午後1:00～午後5:00

### 会場案内

月日	会場
4月 18日(水)	有明改善センター
5月 2日(水)	志布志支所5階会議室
16日(水)	新橋地区公民館
6月 6日(水)	志布志支所5階会議室
20日(水)	有明改善センター
7月 4日(水)	志布志支所5階会議室
18日(水)	新橋地区公民館
8月 1日(水)	志布志支所5階会議室
15日(水)	有明改善センター
9月 5日(水)	志布志支所5階会議室
19日(水)	新橋地区公民館

■問い合わせ先  
企画政策課男女共同参画係 Tel 474-1111 (内線 250・255)

## 平成24年度 女性支援相談室

DV、デートDV、で悩んでいませんか？  
相談無料、秘密は守ります!!

☎専用フリーダイヤル 0120-786-054  
(月～金 8:30～17:00)

月日	会場
10月 3日(水)	志布志支所5階会議室
17日(水)	有明改善センター
11月 7日(水)	志布志支所5階会議室
21日(水)	新橋地区公民館
12月 5日(水)	志布志支所5階会議室
19日(水)	有明改善センター
1月 2日(水)	※休み
16日(水)	新橋地区公民館
2月 6日(水)	志布志支所5階会議室
20日(水)	有明改善センター
3月 6日(水)	志布志支所5階会議室
20日(水)	※休み

# 共生・協働・自立推進事業を募集します!

市では、市民が輝く「共生・協働・自立のまちづくり」を目指して、市民団体、自治会等が地域の課題解決に向け自主的・継続的に取り組む公益的な事業に対して補助金を交付しています。

### 1 市民提案型共生・協働・自立モデル事業

本来行政が行うべき事業を市民グループが実施することにより、効果的で効率的な事業展開が見込まれる、特に公共性の高い事業に対して補助金を交付します。

- ・交付額 事業費を助成(限度額50万円)
- ・条件 10人以上の市民グループ
- ・決定 審査会を開催し、採択の可否を決定します。



### 2 共生・協働・自立の社会づくり担い手育成事業

共生・協働・自立の社会づくりの担い手となりうる、市民グループの育成を目的とし、一過性の事業ではなく、その後の事業展開を通じ、継続して志布志市に定着させることを目指し、公益性のある事業を行う市民グループの育成を図ります。

- ①新規事業部門(チャレンジ部門)
  - ・交付額 同団体、同事業2回まで申請でき、補助対象経費の2/3を助成(限度額1回目は10万円、2回目は5万円。農林産加工・販売場については、限度額50万円で、1回限り助成)
  - ・条件 5人以上の市民グループ
- ②継続・発展部門(ステップアップ部門)
  - ・交付額 同団体、同事業1回まで申請でき、補助対象経費の2/3を助成(限度額10万円。農林産加工・販売場については、限度額50万円)
  - ・条件 5人以上の市民グループが行う、5年以上継続している事業

※両事業とも、人件費、食糧費、団体の経常的な運営維持管理費などは、補助対象外となります。ただし、市民提案型共生・協働・自立モデル事業は、事業実施に直接必要な者に係る人件費のうち、補助対象経費の総額の4分の1までは補助対象とすることができます。

◆問い合わせ先 市役所企画政策課地域政策係 Tel 474-1111 (内線 252・257)

### 「まちづくり出前講座」

～みなさまのところに、うかがいます～

- ◆対象 自治会・PTA・小学生・高校生・老人クラブ・学校・事業所・各種団体等
- ◆内容 「男女共同参画社会」について ・「デートDV」について ・〇〇〇らしく ・「DV(ドメスティック・バイオレンス)」と「セクシュアル・ハラスメント」について ・「男女(ひと)がともに輝くまちづくりプラン」について

市民のみなさんに「男女共同参画社会」について知っていただくための事業ですが、まだまだ堅苦しいイメージや誤った認識を持つ人が多いのが現状です。日頃、あまり意識していなかった「男女共同参画」について、いっしょに学んでみませんか？

### ひと 男女がともに輝くまちづくりのために



大原 繁 委員

### 地域推進員が選ばれました

県では、地域における男女共同参画を推進するため、県内の各市町村に男女共同参画地域推進員を設置しています。本市においては、2月12日に知事の委嘱を受け、大原繁さんが地域推進員となりました。今後、大原さんは県、市と連携して男女共同参画社会の実現に向けた活動を行っていきます。このコーナーでは1年にわたり、各種審議会、推進委員など、より良いまちづくりのために行政と一緒に活動している皆さんをご紹介します。

# 森山住宅団地好評分譲中!

- 場所 志布志町内之倉字横尾上 745 番地 1 (志布志畜産指導センター隣)
- 分譲区画数 3区画中2区画 (1区画平均135坪)
- 坪単価 13,600円(1区画平均184万円)
- 地目 宅地(上水道・排水路完備)
- 立地条件



3区画中  
残り2区画

- 国道220号まで5.0km、県道63号まで4.7km、おおぞら保育園まで0.2km、森山小まで2.4km、市役所志布志支所まで7.2km
- 申し込み資格・条件
  - 志布志市に定住する意思をもち、土地購入後3年以内に自ら居住する住宅を建築、居住すること。
  - 契約者は18歳以上で、同居親族がいる人。
  - 年に数回、隣地の畜産指導センターで畜産指導が行われることにご理解のある人。
- 申し込み・問い合わせ先  
市役所企画政策課 Tel 474-1111 (内線 252・257)





# 3つの任意予防接種を公費で実施します

子宮頸がん予防ワクチン接種費用の助成事業			
対象者	中学2年生	平成10年4月2日～平成11年4月1日生まれ	
	中学3年生	平成9年4月2日～平成10年4月1日生まれ	
	高校1年生	平成8年4月2日～平成9年4月1日生まれ	
接種回数	3回(初回、初回から1か月後、初回から6か月後)		
接種医療機関	市と契約した医療機関		
助成額	1回あたり16,000円		
助成対象期間	平成24年4月1日～平成25年3月31日の接種まで		

ヒブワクチン接種費用助成			
対象者	生後2か月～3歳未満児		
接種回数	生後2か月～7か月未満	4回3回目まで4～8週の間隔、4回目は初回から1年後	
	生後7か月～12か月未満	3回2回目まで4～8週の間隔、3回目は初回から1年後	
	満1歳～3歳未満	1回	
接種医療機関	市と契約した医療機関		
助成額	1回あたり7,000円		
助成対象期間	平成24年4月1日～平成25年3月31日		

小児用肺炎球菌ワクチン接種費用助成			
対象者	生後2か月～3歳未満児		
接種回数	生後2か月～7か月児	4回3回目まで27日以上の間隔、4回目60日以上	
	生後8か月～11か月児	3回2回目まで27日以上の間隔、3回目60日以上	
	満1歳～2歳未満	2回2回目60日以上	
	満2歳～3歳未満	1回	
接種医療機関	市と契約した医療機関		
助成額	1回あたり10,000円		
助成対象期間	平成24年4月1日～平成25年3月31日		

市では、子宮頸がん予防ワクチン、ヒブワクチン、小児用肺炎球菌ワクチンの接種費用の助成事業を左記のとおり実施しています。

この予防接種は任意接種です。保護者の同意により接種していただきますようお願いいたします。



## 交通事故防止は貴方が主役です

今年度のこのコーナーでは、交通安全運転管理事業所として交通安全に取り組み市内企業をご紹介します。

第1回は、有明町野井倉にある株式会社古木建設です。創業62年を迎える同社では、志布志地区安全運転管理協議会の会長を務める田中裕之社長のもと、28人の社員の皆さんが勤めています。

建設工事を行い、大型の車両を扱う業務の中で、「交通安全と労働災害への悩みは尽きません」と語る田中社長。修理やメンテナンスの台帳管理や、毎日の作業日報で車の点検を義務付けるほか、毎週土曜日には車内外の清掃と給油を行い、翌週からの作業を安全に行うための準備を怠りません。



田中社長(写真右)と安全運転管理者の皆さん

①株式会社 古木建設

行うための準備を怠りません。

また、現場とその行き帰りの事故防止のために、毎朝の朝礼での啓発や、法定速度遵守、車両のバック駐車と車止め設置を徹底させるなど、教育に力を入れています。15年ほど前までは、交通安全を意識させるために、周囲から目立つ黄色の車両を使用していたそうです。

年3回の交通安全週間には、社員の皆さんが交代で会社前の道路で立哨し、地域への呼びかけも行っている同社。「交通安全対策は、継続して行うことが大切。社員は安全運転管理事業所であることに自覚をもって、日頃の業務に努めています」と、最後に田中社長は語りました。

### 交通事故状況

平成24年2月末現在

区分	発生件数	死者	傷者
県下	1431【-102】	9【-9】	1689【-177】
志布志市	27【-8】	0【-3】	34【-5】
志布志地区	14	0	16
有明地区	13	0	18
松山地区	0	0	0

※【】は昨年比



健康についての様々な相談にいつでも応じています。お気軽にお問い合わせください。

本庁保健課 Tel 474-1111 志布志支所福祉課 Tel 472-1111 松山支所市民課 Tel 487-2111

## 肺がんCT検診を実施します！

がんの部位別死亡率の中で肺がんによる死亡率は一番高く、年々上昇しています。志布志市では、肺がんの早期発見がさらに有効とされている低線量CTによる肺がん検診を、多くの方に受診していただけるよう検診費用の一部を助成する事業を昨年から実施しています。

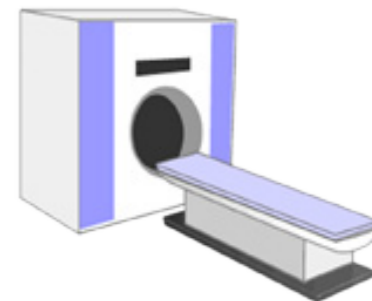

### 肺がんとは…

肺がんは初期では自覚症状がほとんどありません。そこで検診による早期発見が重要になってきます。

肺がんの最大の原因は喫煙です。喫煙を開始する年齢が低ければ罹患する可能性が増し、また自分が喫煙しなくとも周りの人が喫煙すれば肺がんになる可能性が20～30%高くなると言われています。概して喫煙者の肺がん死亡リスクは非喫煙者の4倍から5倍、それも喫煙量が1日あたり20本以上なら10倍以上です。

(がん研究会より)

### 肺がんCT検診とは

肺がんCT検診は、機械を回転させながら肺全体の断面を隅々まで検査するため、胸部X線検査では心臓や横隔膜などに隠れて見つけにくい場所のがんや、小さながん(早期がん)を発見することが可能となります。また、肺がんだけでなく、肺結核、喫煙に関連した肺気腫などの慢性呼吸疾患の診断も可能です。

### 肺がんCT検診の対象者・実施日・申し込み方法等

- ◆対象者 40歳以上65歳未満で、下記のいずれかの要件に該当する人
  - ・タバコを多く吸う
  - ・過去喫煙経験がある
  - ・タバコの影響を受ける機会が多い(家族に喫煙者がいる)
  - ・咳や痰など自覚症状がある
- ◆実施日特定健診・がん検診と同時に実施します。
  - 6月9日、12日～14日 松山やちつくふれあいセンター
  - 6月15日～16日 志布志健康ふれあいプラザ
  - 6月17日～19日 有明農村環境改善センター
- ◆検診自己負担金 2500円
- ◆申し込み方法 4月28日までに、電話又は窓口にて申し込みをしてください。
  - ※受診日の調整のため、必ず期限までにお申し込みください。

### 高い医療費みんなを助け合い国保の心

平成24年1月分の医療費の状況です。

医療費総額	256,926,692円
1月末国保加入者数	11,029人
1人当たり医療費(医療費総額を加入者数で除いたものです)	23,296円
医療費1人当たりの負担内訳	
市(国保)負担額	19,711円
個人負担額	3,584円

この金額は、国民健康保険に加入している皆さんが医療機関等で診療したのに対し、市(国保)が支払った医療費です。医療費総額の約84.6%を市(国保)が負担しています。

協会けんぽからのお知らせ  
協会けんぽは厳しい医療保険の財政状況の中、健康保険料率について、昨年、一昨年と引上げをお願いいたしました。状況は以前と比べて厳しく、本年3月分の保険料(4月納付分)から、鹿児島支部の健康保険料率は10.03%への引上げをお願いせざるを得なくなりました。また、40歳以上64歳までの方々に対する介護保険料率(全国一律も、現在の1.51%から1.55%に引き上げることとなりました。厳しい経済状況の中ではありませんが、加入者の皆様の医療と健康を支えるため、加入者・事業者の方々には、何卒ご理解をいただきますようお願い申し上げます。

■問い合わせ先  
全国健康保険協会鹿児島支部  
Tel 099-219-1734



# 水道よくある質問集 No3

**質問1** 合併後、水道課は組織・体制が変わったと聞きましたが、何が変わったのですか？

**回答1** 合併前、旧志布志町は独立した会社（公営企業※1）として、旧有明・松山町は役場（官公庁）が、それぞれの水道事業の運営をしていました。しかし合併後は、3つを統合して、独立したひとつの会社（公営企業）となって水道事業を運営しています。

具体的な違いとしては、税金や地方交付税を主な収入としている市役所の運営に対し、水道料金を主な収入とする会社運営が変わったということになります。

※1 地方公共団体が経営する企業の総称で、水道事業、交通事業、病院事業など、人々の日常生活に欠くことのできない事業で大部分を占めています。

**質問2** どのような考え方で水道料金は決まっているのですか？また、1か月の計算方法を教えてください。

**回答2** 水道事業の運営に必要な経費を算出し、その経費を、水道メーターの口径（大きさ）と使用水量に応じて、お客様に負担していただくように水道料金を設定しています。

種別	定義等
基本料金	使用の有無に関わらず水道メーターの口径（大きさ）に応じて、お客様に負担していただく料金で、給水を果たすための基礎活動に必要な経費（水道メーター検針費用などの経費）により算定しています。 ※8つの口径別に料金が設定されています。 例）口径13mm…600円、20mm…1000円、25mm…1500円（税別）
従量料金	使用水量に応じて、お客様に負担していただく料金 ※水道メーターの口径に関係なく、使用水量によって3段階の単価が設定されています。 1m <sup>3</sup> ～20m <sup>3</sup> …70円/m <sup>3</sup> 、20m <sup>3</sup> ～50m <sup>3</sup> …80円/m <sup>3</sup> 、50m <sup>3</sup> 以上…100円/m <sup>3</sup> （税別）

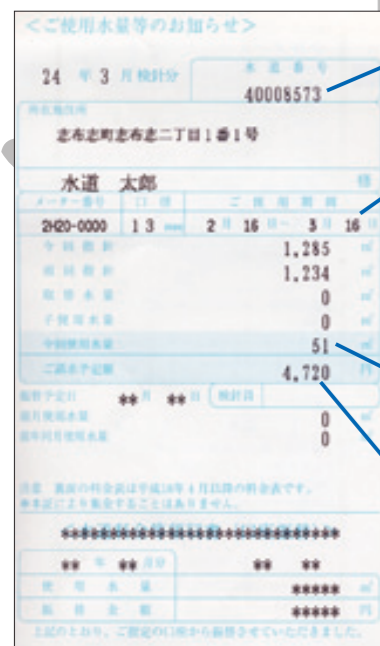

**お客様番号**  
**水道メーター口径（大きさ）及びご使用期間**  
**今回水量**  
**ご請求予定額**

■計算方法について  
水道料金（1か月）＝  
（基本料金＋従量料金）＋消費税

■具体例  
（水道メーターの大きさが13mmの場合の1か月分）  
13mm口径の水道メーターが設置されており、1か月の使用水量は51m<sup>3</sup>であった。

◎水道料金（1か月）  
**4,720円＝**  
{600円（基本料金）＋（①1,400円＋②2,400円＋③100円※（従量料金）} ＋225円（消費税）

※①1,400円＝  
20m<sup>3</sup>×70円（1m<sup>3</sup>～20m<sup>3</sup>は、1m<sup>3</sup>につき70円）  
②2,400円＝  
30m<sup>3</sup>×80円（20m<sup>3</sup>～50m<sup>3</sup>は、1m<sup>3</sup>につき80円）  
③100円＝  
1m<sup>3</sup>×100円（50m<sup>3</sup>以上は、1m<sup>3</sup>につき100円）

■問い合わせ先 水道課 TEL 472-1111（内線264）

# Go!Go!志布志港

～国際物流拠点を目指して～

■問い合わせ先 市役所港湾商工課 TEL 474-1111（内線286）

## 「さんふらわあライナー」がますます便利に!!

「さんふらわあ」は志布志港と大阪南港を毎日航行しています。利用客の利便性の向上のため、志布志港と鹿児島市内を結ぶ高速直行バス「さんふらわあライナー」を運行しています。平成24年3月1日から高速道路（鹿児島北IC～曾於弥五郎IC）の利用を開始し、志布志港と鹿児島中央駅を最短で約1時間50分で結び、さらに便利になりましたので、ぜひご利用下さい。

**さんふらわあライナー時刻表**

※志布志港発はフェリー到着にあわせての出発が基本となりますが、気象状況などにより変更になる場合もございます。

志布志港	鹿児島中央駅	天文館	南埠頭 高速船ターミナル
月～土 9:10 発 日 10:10 発	月～土 11:03 着 日 12:03 着	月～土 11:08 着 日 12:08 着	月～土 11:13 着 日 12:13 着
月～土 16:33 着 日 15:48 着	月～土 14:40 発 日 13:55 発	月～土 14:35 発 日 13:50 発	月～土 14:30 発 日 13:45 発

※運賃（片道）  
おとな 1,800円  
子ども（6歳以上12歳未満） 900円  
さんふらわあをご利用でないお客様も乗車できます。バスのみをご利用のお客様は、乗車日の前々日よりご予約を承ります。  
予約先 ㈱フェリーさんふらわあ志布志支店  
TEL 099-473-8185

## みなと見学会が開催されました!

3月14日、香月小学校5年生の皆さんが、学級活動の時間を活用して、みなと見学を行いました。

見学では、国土交通省九州地方整備局志布志港湾事務所と（株）山本組の職員が「国際バルク戦略港湾」と消波ブロックの役目について説明を行い、53人の児童のみなさんは説明に真剣に耳を傾け、質問も数多くしていました。

また、皆さんは山本組が製造している消波ブロックに、一人ひとりサインを入れて記念撮影を行い、思い出に残る見学会となりました。



## あなたのお住まいは安全ですか！

県内では、集中豪雨や台風等により、多数の土砂災害が発生しています。

がけ地の崩壊等の恐れがある土地に建っている危険な住宅の移転を促進するため、その移転に要する費用の一部を補助しています。（最大786万円）



※「がけ地近接等危険住宅移転事業」とは、がけ地の崩壊等により、住民の生命に危険を及ぼすおそれのある土地に建っている危険住宅を安全な場所に移転するため、国と県及び市町村が移転者に危険住宅の除却等に要する費用と新たに建設又は購入する住宅に要する経費に対して補助金を交付する制度です。

■補助の内容は  
●危険住宅の撤去及び移転に要する費用  
限度額 78万円  
●危険住宅に代わる住宅の建設（購入）、土地取得、敷地造成のため、金融機関から融資を受けた場合の借入金の利子相当額  
限度額：708万円

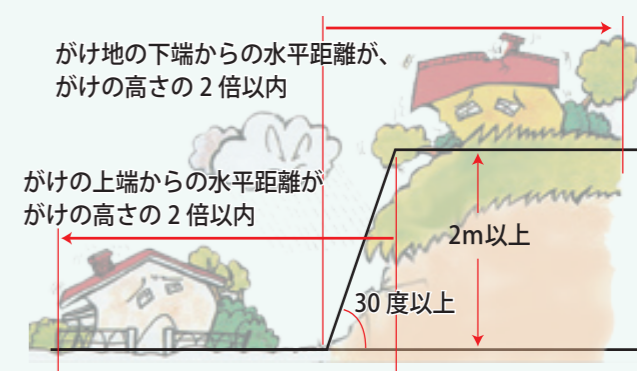

■対象となる住宅は  
●上図のような土地に建っている危険住宅で  
①昭和46年8月31日以前に建築されたもの  
②昭和46年9月1日以降に建築され、特定行政庁から是正勧告を受けたもの  
●災害危険区域内に建っている危険住宅で、上記①、②に該当するもの  
●県が指定した土砂災害特別警戒区域にある危険住宅  
※その他詳細につきましては下記までお問い合わせください。

■問い合わせ先  
市役所建設課建築係 TEL 474-1111（内線454）



# 文芸

Japanese poem of 31 syllables \* Haikai poem \* Comic Haiku \* 2012.4

## 短歌 (有明短歌会)

年毎にうかららの数消えゆくを長寿と思へど三つ足の日日  
 数多なる親戚集ふわが米寿どしりと重きこの身の命  
 大寒に黒く成りいし枇杷見れば小さき塊り数多着けいし  
 里に生れ里に習ひて里に老い里ふところに里歌を恋ふ  
 玄関に春遠からじと菜の花を生けて正月の歌会を待つ  
 争えば可愛いばあちゃんていてくれと息子に諭され夕日を見ている  
 落ち葉よせ小芋焼いてる祖父と孫膝に抱かれて出来を待ちいる  
 二重にも三重にも愛し抱きし孫十六才の少年になる  
 雨上がりさざ波よする白浜にかの日の笑顔偲ぶるる亡母  
 畦道に足跡かさね幾年月朝日に映える畑が待ちて

畑山みつぎ 福元 忍  
 徳田 将人 矢野 むつ  
 野口 嵐 澤津川頼子  
 萩 幸子 木下マキ子  
 大原 繁 水上カズエ

## さつま狂句 (有明町さつま狂句同好会)

題「茶」茶飲ん友達一日行かなな迎め来つ  
 (唱) 世間話してで按配も治つ  
 丸目南兵衛  
 題「揉ん」肩揉んの孫は駄賃ぬ予約くしつ  
 (唱) 相手は可愛し孫財布は空れなつ  
 畑山 敏昭  
 題「疼つ」疼つ膝出ちよい引出し引つ掛けつ  
 (唱) 吾がした罪に腹が切いわえつ  
 小蓬原忠則



## 短歌 (松山南船短歌会)

夕べの雨止みて静けき庭明り死者の寄り来る菊の香におう  
 ご門徒に笑顔の挨拶リユマチの痛みは見せず吾子の読経  
 杖つきて子の家日び廻る植えし大根日増しに太る  
 遠くより見ればみるほど煌めけり一本の銀杏の屋敷に  
 何処より求め来たりしや夫のもみじ人目を誘う真赤な色どり  
 掃き寄せし金木犀の花殻はもいちどほのと香り来るなり  
 広辞苑めぐりめくれば病室のベッドの上で文字は声なす  
 咲きほこる皇帝ダリア一夜さの霜にうたれて晩秋となる  
 逝きし夫の「何よりだよ」と食みしそば小さな椀に供える夕べ

畑山 美佐子 前原 恭  
 永田ミツエ 山口 良子  
 山田 順子 隈元 チエ  
 野口 順子 石橋 道子  
 川添八重子 中島 昭

## 俳句 (志布志左右句会)

置炬燵今日の終わりの足のぼす  
 冬麗や一人の部屋に香を焚く  
 鏡餅のみかんで遊んだこと秘密  
 尉鶴息吹の風を連れてくる  
 寒北斗ガラスのように泣く女  
 秋しぐれ微笑みだけの姉見舞う  
 三日月眉の精悍やよし初鶯  
 健やかに七日粥を老二人  
 一歩二歩あるき出したる児の笑い  
 霽降る庭の垣根は吹き溜り  
 朝靄の樹のたましいに触れている

永山 又生 坪田 秀邑  
 吉田 十二 山本せつ子  
 暉峻 康瑞 肱岡ちか子  
 肥後 洋子 東平 要一  
 若松田鶴子 岩根 長初  
 藤後むつ子

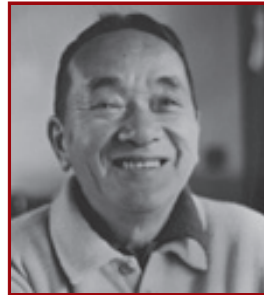

没後 20 年記念企画展  
**闘う！俳人 藤後左右展**  
 4月30日(月)まで  
 ・場 所 かごしま近代文学館  
 Tel. 099-226-7771  
 ・休館日 火曜日(祝日の場合は翌日)  
 ・開館時間 9:30 ~ 18:00 (入館は17:30まで)

取材の途中、線路をのぞき込んだら猫がおくつろぎ中。カメラを向けると行儀よく座ってくれました。(八坂神社付近)



郵便はがき

お手数ですが  
50円切手を  
お貼りください

899-7492

●ご氏名  
フリガナ  
●年齢 歳 ●性別 男・女  
●ペンネーム

※記入のない場合、実名で掲載いたします

●ご住所

●電話番号 ( ) -

志布志市役所総務課  
秘書広報係 行

(No.076/2012-4)



### 読者プレゼント



お便りをくださった方の中から抽選で、ひまわり券5枚とフェリーさんふらわあから「弾丸フェリー乗船券」を5人の方にプレゼントします。

## 弾丸フェリー®で大阪へ直行!

週末発  
現地日帰り往復 **10,000円**より

※「弾丸フェリー」とは、現地泊なしのトンぼ帰り(現地0泊船中2泊の往復)プランです。

SHIBUSHI ~~~~ OSAKA

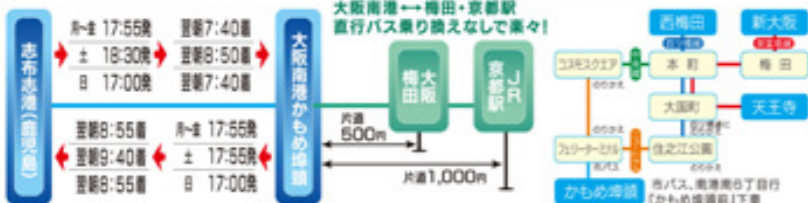

6月30日まで  
(4/26 ~ 5/6 を除く)

詳しい料金はホームページをご覧ください

●予約センター Tel 0120-3268-56  
●志布志支店 Tel 099-473-8185

フェリーさんふらわあ <http://www.ferry-sunflower.co.jp>

## キラリ青春

まゆ 万結さん(志布志町志布志) 21歳

学校・所属団体: 都城洋香看護専門学校、千軒太鼓

趣味: 太鼓

学校生活はどうですか?

先日、無事、看護師になれました。助産師を目指してあと一年頑張ります!

先輩から一言(千軒太鼓の辻団長)

いつも明るく、ムードメーカーの女の子です。

これからも大変でしょうが、目標に向かって頑張ってください。



## あたや 元気やつど



キクエ さん (84歳)

(有明町伊崎田)

現在一人暮らしをしている川ノ上さんの健康の秘訣は、「散歩」です。朝は友人と一緒に、夕方は一人でどちらも1時間位の散歩を、雨の日でも欠かさずに続けているおかげで、足腰が大変丈夫です。座る時には必ず正座をするほか、3か月に1度、一番近い農協までの高低差が激しい3~4kmの道のりを、歩いて行くそうです。

昭和26年に結婚した前夫が3年後に亡くなり、その後、前妻を亡くした登さんと再婚。前夫との間に生まれた2人の子どもと、登さんの子どもの合わせて6人を育てながら、養蚕や牛の飼育、農業を営んでいました。しかし、平成8年に登さんを事故で亡くしてからは農業を辞め、その後数十年の間、工事現場の仕事で生計を立てるなど、大変な苦勞をしてきました。

現在は、月に2回のデイサービスを楽しみながら過ごしていますが、秋になると、知人の畑のイモ掘りや稲刈りなど、農作業の手伝いを頼まれて出かけて行きます。お手伝いの中では最年長ですが、元気な足腰を生かして、若い人に負けないうらい働いているそうです。

また、川ノ上さんは歌うことが好きで、好きな歌手は氷川きよしさんと川中美幸さん。日中はもちろん、寝る前も3曲歌ってから眠るそうです。

## 大きくなあれ!



あゆみ 歩ちゃん (6歳)

(松山町泰野)

父 剛さん 母 友子さん

しっかりしているようで、トボけたことをして笑わせてくれる歩。最近は、絵本を読んでものが楽しみです。

4月から1年生。たくさん遊んで勉強して大きくなあれ!

(両親より)



ゆい 佑衣さん (0歳)

(志布志町志布志)

父 将太さん 母 麻衣子さん

我が家の箱入り娘、ゆいちゃん。ゆちゃんの笑顔は、パパもママもとても大好きです。これからもたくさんの笑顔で皆を幸せにしてください。

心の優しい素敵な女の子になってね!  
(両親より)



かなちゃん (1歳)

(有明町野神)

父 博昭さん 母 みどりさん

毎日元気一杯なかなちゃん  
明るく健康に育ってね!

(両親より)



小学3年生の浩晟さんと3人兄弟です

今回の題字は、未来さん(しぶし)と浩介さん(やすらぎと...)の姉弟と書いてもらいました。未来さんは、毛筆、硬筆ともに6段の腕前です。2人ともピアノと英語を習い、学校では未来さんがバドミントン部、浩介さんがソフトボール部に所属しているなど、習い事や部活に充実した毎日を送っています。

新学期を迎え、今年の目標を聞いたところ、未来さんは「英検準2級」、浩介さんは「ソフトボールでホームランを打つこと」と話してくれました。

伊崎田中学校 2年 未来さん  
伊崎田小学校 5年 浩介さん

# しぶし 今月の「題字」



# 畑地かんがい事業のお知らせ

## ～曾於南部地区の工期延長について～

曾於南部地区（山重、野神、原田、蓬原の一部）の畑かん事業について、平成24年度で工期が終了するため、これまで散水器具の申込期限を平成24年3月までとしていましたが、工期が延長される見込みになりましたので、それにともない、給水栓、散水器具の申し込み受付も延長することとなりました。

**給水栓、散水器具の導入を予定している人は、お早めにお申し込みください。**

## ～農地法等に基づく利用権設定のお願いについて～

市では、国営及び県営畑かん事業の中で、認定農業者等の担い手農家の農用地利用集積事業に取り組んでいます。

担い手農家の皆さんは、農用地の集積・規模拡大等に積極的に取り組まれていると思いますが、安定した営農計画を策定する場合、農用地の貸し借りについては、農地法等に基づく利用権設定が不可欠となっています。

また、各種補助事業を導入する場合でも、利用権設定をしていないと受けられない事業がありますので、農用地を貸し借りされる場合には、必ず**農業委員会で農地法等に基づく利用権設定の手続き**をお願いします。

## ～畑かん事業に関する問い合わせ先～

- ・本庁農政課畑かん推進係 Tel 474 - 1111 (内線 431)
- ・志布志支所産業振興室 Tel 472 - 1111 (内線 412)
- ・松山支所産業振興室 Tel 487 - 2111 (内線 232)
- ・県畑かんセンター Tel 482 - 2547
- ・曾於東部土地改良区 Tel 487 - 2986
- ・曾於南部土地改良区 Tel 471 - 0171

## お便り お待ちしております

市報しぶしを読んだ感想や今後取り上げて欲しい特集、志布志市に対するご意見等何でも好きなことを書いてください。(一部修正して掲載する場合があります)

月末までに頂いたお便りが、その月のプレゼントの応募対象になります。それ以降の分は次月の応募対象となりますので、ご了承ください。

いただいた「お便り」は「市民のこえ」コーナーに掲載いたします。(お便りが多数の場合には担当にて選考のうえ掲載します) 個別の回答はいたしませんので、ご了承ください。

↑点線に沿って切り取ってください。(官製はがきでも応募できます。)

## お便り 市民のこえ

### 今更ながらの高齢化

現在の住まいに移り住んでから10年。60歳だった人は70歳に、70歳だった下の階に住むお姉さんも80歳になりました。高齢化社会や孤独死のニュースをよく耳にします。やっぱり人と人の繋がりは大切にしたいです。

今日も、お姉さんの所の草取りを少ししました。花が大好きだった人ですが、今では腰が曲がり、植木鉢も枯れたままです。少しでも繋がっていたいと思います。春がすぐそこまで来てるから、庭に花を咲かせようね。

(クウー 61歳女)

孤独死に関するニュース、最近には特によく感じます。周囲の人との繋がりが薄れつつあることも、原因の一つだと言われています。が、クウーさん達のような温かい繋がりを、これからも大切にしていきたいです。

### 地元のヒーロー兄弟力士

3月号の文芸欄に「相撲甚句」があるのにびっくりしたのと同時に、志布志から「兄弟力士」が出たことを、本当にうれしく思っています。以前、加治木町出身の逆鉦と寺尾も兄弟で活躍された力士でした。

十両昇進も早い千代鳳と兄の千代丸、これから相撲ファンの方にとって目が離せない相撲放送になります。

頑張つて、「兄弟力士」!

(シルバーおばさん 69歳女)

十両昇進後初の場所に臨んだ千代丸、9勝6敗で勝ち越すことができましたね。また、千代丸さんも4勝3敗で兄弟揃って勝ち越して場所を終えることができ、嬉しい限りです。

今月号で紹介したとおり、市内で千代丸の後援会が設立されました。これからも市内出身の兄弟力士の応援をよろしくお願いします!

※読者プレゼントは掲載にかかわらず頂いたお便りから抽選でプレゼントを行っています。多くのお便りをお待ちしています。その際、一言で結構ですのでご意見等をいただければ幸いです。

## 年金情報

市役所	474-1111 (内116)
志布志支所	472-1111 (内223)
松山支所	487-2111 (内226)

### 国民年金の届出をお忘れなく

国民年金は、日本に住む20歳以上60歳未満の人すべてが加入する制度です。届出を忘れると、将来受け取る老齢基礎年金の年金額が減額されたり、受けられなくなる場合があります。また、不意の事故や病気で障害が残ったり、万一、亡くなったときには、障害基礎年金や遺族基礎年金が支給されなくなるおそれがあります。

次のようなときには、届出が必要です。  
 ・20歳になったとき  
 ・会社を退職したとき (60歳未満の方)  
 ・被扶養配偶者の方の収入が増えたとき (収入が130万円以上になったとき)  
 ・被扶養配偶者の配偶者が退職したとき

### 免除制度などをご利用ください

国民年金の保険料を納めることが経済的に困難なときには、免除制度や学生納付特例制度をご利用ください。  
 市役所または年金事務所への申請手続きによって、保険料の納付が免除や猶予できるなど、未納を防止できることになっています。

### 学生納付特例の届出について

平成24年度の申請が始まりました。申請の際は、学生であることを証明できる書類(在学証明書や学生証の写し)や年金手帳、印鑑をご持参ください。引き続き在学の方は、学生納付特例申請書(ハガキ)に必要事項を記入のうえ、返送してください。平成23年度の申請受付は4月未までです。  
 詳しくは、市役所年金係又は鹿屋年金事務所 (Tel 0994-42-5121) にお問い合わせください。

事項	国民年金の種別
20歳になったとき	年金未加入 →第1号被保険者
会社を退職したとき	第2号被保険者 →第1号被保険者
第3号被保険者のパート収入が増えたとき、配偶者が退職したとき、離婚したとき	第3号被保険者 →第1号被保険者

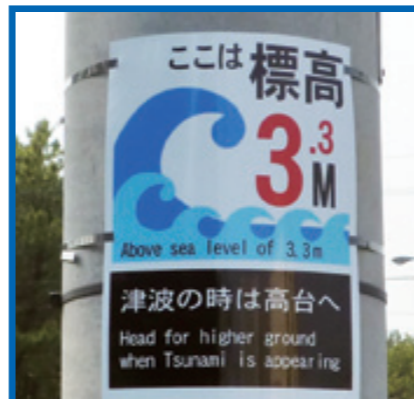

## 標高表示板を設置しました

3月から津波対策の一つとして、電柱等を利用し、地域の標高を示した標高表示板を市内沿岸部の主要な交差点を中心に、約60ヶ所に設置しました。

この標高表示板は、自分の地域がどの程度の標高であるかを日頃から意識し、津波に対する警戒と防災意識を高めてもらうことを目的に設置したものです。

■問い合わせ先 本庁総務課消防防災係 Tel 474-1111 (内線216・215)



# 4月24日「志」記念講演会

(しぶしの日)



私の志  
さらなる一步を踏み出そう!

(講演 & ピアノ弾き語り)

講師 たてき さえ  
**立木 早絵 さん**

「夢・挑戦」をテーマに、24時間テレビの様々なチャレンジでおなじみの立木早絵さんを講師に迎え、困難を明るく前向きに生きる姿をお話していただきます。また、心に響くピアノの弾き語りも披露していただきます。

- ・期日 平成24年4月24日(火)
- ・場所 志布志市文化会館
- ・時間 午後6時開場：午後6時30分開演
- ・入場 無料

◆プログラム◆  
中学生の「100文字の志」  
発表 他



■問い合わせ先 志布志市企画政策課 Tel. 474-1111 (内線 252)

- ※定員を超えますと入場できない場合がありますので予めご了承ください。
- ※未就学児は入場できません。(託児所を用意しますので、事前にお申し込みください。)

**事例①**  
携帯電話で占いサイトを利用中に、画面上の広告で「占い無料」と記載されていた。占いのつもりでクリックしたがアダルトサイトに入っていた。興味本位で年齢確認画面の「18才以上」をクリックしたところ突然、会員登録となり料金を支払うよう請求された。  
**アドバイス**  
電子消費者契約法では、事業者が操作ミスを防止するための措置を講じていない場合は錯誤による契約無効を主張できるとされています。



**知ってる？消費生活**  
架空請求に関する相談増加  
ワンクリックによる架空請求は、パソコンや携帯電話のインターネットサイトでアニメ・ゲーム・占い、芸能情報を利用中に、「利用無料」などと、サイト事業者から誘導されるケースが多いようです。

**事例②**  
画面に請求画面が張り付いたまま消えない。  
**アドバイス**  
このような場合は、独立行政法人情報処理推進機構（IPA）のホームページに削除方法が詳しく記載されていますので、参考にしてください。  
※小・中・高校生などにパソコンや携帯電話を利用させる場合はフィルタリングサービスを設定しましょう。

①送信ボタンと同じ画面に意思表示の内容を明示し、そのボタンをクリックすることで、契約することになる。消費者が明らかに分かるような画面  
②その次に最終的な意思表示となる送信ボタンを押す前に、申込の内容を表示し、訂正する機会を与える画面  
事業者は、このように2段階構成の画面を設けていなければいけません。自分の操作ミスだと諦める必要はないと思われまますので、支払いはせず、あわてて、事業者に連絡をとらずしばらく様子を見ましょう。

消費者ホットライン 0570-064-370

- 相談窓口 ●市役所本庁港湾商工課商工振興係 Tel. 474-1111 (内線 289)
- 松山支所地域振興課地域振興係 Tel. 487-2111 (内線 322)
- 志布志支所地域振興課地域振興係 Tel. 472-1111 (内線 354)

## 市の人口 2月29日現在

人口	33,863人	(▲23)
男性	16,045人	(0)
女性	17,841人	(▲23)
転入	73人	転出 73人
出生	28人	死亡 51人
世帯数	15,731戸	(▲4)

## 志布志港 平成24年1月分

資料 鹿児島税関支署

①入港隻数	52隻 (日本0、外国52)
②輸出	8億90百万円
③輸入	121億80百万円

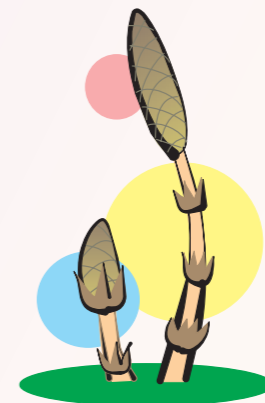

こちらのコーナーは、ホームページではご覧いただけません。ご了承ください。

おくやみ  
おるごえ  
おるごえ  
ご冥福をお祈りします

## 十両昇進おめでとう!! 千代鳳関十両昇進祝賀会開催



- 日時 4月21日(土) 開場：午後6時 開宴：午後6時30分  
千代鳳関のサイン会・写真撮影会を祝賀会の中で行います。
- 会場 志布志湾大黒リゾートホテル
- 会費 お一人様5,000円  
※会費のうち、1,000円は九重親方・千代鳳関・付人の交通費及び記念品代となります。
- 申込方法  
後援会申込用紙をご記入の上、教育委員会または志布志市商工会(本所・支所)へお申し込みください。
- 問い合わせ先 教育委員会生涯学習課 Tel. 472-1111

大相撲春場所  
9勝6敗の好成績  
九重親方「名横綱 千代の富士」来志!



# ストップ滞納

■問い合わせ先 税務課滞納整理係 Tel. 474-1111 (内線 152,153)

## 平成23年度 滞納処分等実施状況について

市では、税負担の公平性を維持するために、滞納額の減少に向けた様々な取組を行っています。特に、悪質滞納者（納入意識が極端に低い者）には、今後も以下のような厳格・公正な滞納処分を実施し、滞納税額の圧縮を図ってまいります。

### ◆年度別の差押件数について

年度	差押を実施した人数	内 訳				
		給 与	預貯金	不動産	動 産	債 権
H21	259人	47人	64人	80人	1人	67人
H22	178人	42人	40人	59人	2人	35人
H23 (H23.4～ H24.3末現在)	206人	29人	75人	48人	2人	52人

生活状況により一度に納税することが困難な方や失業・病気等により収入が無い方につきましては、本庁・各支所の税務窓口にて随時納税相談を実施しております。

特別な理由もなく滞納を続けられますと、他の納税者との公平を保ち、大切な市税を確保するため、やむなくあなたの財産（給料、預金、不動産など）を差し押さえることになります。（法律では、「督促状を発送した日から起算して10日を経過した日までに完納しないとき」は、「財産を差し押さなければならない」と定められています。）

## 「財産調査」について

税務職員には、「滞納整理」を進める過程において、滞納者の納付能力の判定や滞納処分執行のために、滞納者の財産の有無やその財産についての権利関係・換価価値・換価の難易度等を調査できる権限が与えられています。（市町村や県は原則として「地方税法」という法律に基づき賦課や徴収をしていますが、徴収については、税務署と同じ「国税徴収法」と呼ばれる法律の規定を準用する場合があります）

今回は、「国税徴収法」の中から、滞納者の財産を検査、調査する2つの権限についてご紹介します。

### ◆質問、検査の権限（国税徴収法第141条）

滞納者や滞納者の財産を占有する第三者、滞納者に対して債権、債務がある者等に対し、質問や検査をすることができます。

例えば、会社員であれば「会社への給与調査」、法人や個人事業主等であれば「金融機関等の調査」を行います。その他、検査（滞納者）の相手方の金銭出納帳や売掛帳、買掛帳、賃貸契約書、預金台帳、売買契約書など、滞納者の債権債務関係や財産状況等を明らかにするために必要と認められる一切の帳簿書類（電磁的な記録も含む）も調査することができます。

なお、税務職員に対して答弁をしない、検査を拒否、忌避や妨害等をした場合、罰則の適用があります。

### ◆搜索の権限（国税徴収法第142条）

滞納者の住居やその他の場所について搜索することができます。（憲法第35条に規定する「住居の不可侵」の適用を除外されている極めて強力な権限です）

搜索することができる物や場所については以下のとおりです。

物	滞納者や第三者が使用している金庫、貸金庫、たんす、書籍、かばん、戸棚や封筒など
場 所	滞納者や第三者が使用している住居、事務所、営業所、工場や倉庫等の建物や建物の敷地、船・車の類で人が使用しているものも含まれます

※これらのことは、例外として「個人情報保護」の規定から除外されています。

（「個人情報の保護に関する法律」第16条第3項より）

※あくまでも納税意識の低い滞納者にのみ行う調査等であり、納税相談により納付誓約や分納をされている人は除きます。

## 固定資産税の縦覧及び閲覧制度について

### 縦覧制度

縦覧制度は、納税義務者等が土地価格等縦覧帳簿、家屋価格等縦覧帳簿により、市内の他の土地・家屋の評価額を見ることで、自己の所有する土地・家屋の評価額が適正であるかを確認できる制度です。

所有する資産が土地のみの場合は土地の、家屋のみの場合は家屋の、両資産を所有する場合は土地・家屋の両方の縦覧帳簿を縦覧することができます。

縦覧帳簿による縦覧	
縦覧期間	4月2日（月）～5月31日（木）まで（土・日曜・祝日等の閉庁日を除く） 午前8時30分～午後5時15分
縦覧場所	本庁税務課、志布志支所税務課、松山支所地域振興課 ※内容についての詳細なお問い合わせは、本庁税務課固定資産税係までお願いします。
手数料	無 料
縦覧できる方	・土地家屋を所有する納税義務者（免税点以下の人を除く） ・納税義務者と同居の親族 ・納税管理人及び相続人代表者
縦覧できる内容	土地 土地所在地番、課税地目、課税地積、評価額
	家屋 家屋番号、所在地、用途、構造、床面積、評価額
お持ちいただく物	運転免許証等の本人確認書類

### 閲覧制度

閲覧制度は、納税義務者等が自己の資産について固定資産課税台帳に登録された内容を確認できる制度です。

固定資産課税台帳の閲覧	
閲覧期間	通年（土・日曜・祝日等の閉庁日を除く） 午前8時30分～午後5時15分
閲覧場所	本庁税務課、志布志支所税務課、松山支所地域振興課 ※内容についての詳細なお問い合わせは、本庁税務課固定資産税係までお願いします。
手数料	1件200円（平成24年4月2日（月）～5月31日（木）までは無料）
閲覧できる方	納税義務者 納税義務者と同居の親族 納税管理人及び相続人代表者
備 考	（1）平成20年6月2日より、閲覧する際に運転免許証等の本人確認書類が必要です。 （2）代理人の場合は、委任状と代理人本人の運転免許証等の本人確認書類が必要です。 （3）法人の場合は、代表者印を押印した申請書または委任状が必要です。

■問い合わせ先 本庁税務課 固定資産税係 Tel. 474-1111 内線（内線 154・155・156）  
松山支所地域振興課 税務係 Tel. 487-2111 内線（内線 222・223）  
志布志支所税務課 税務係 Tel. 472-1111 内線（内線 231・232・233）

## 今月の納税

納期限 5月1日（火） 口座振替日 4月25日（水）

口座振替をされる方は、口座振替日の前日までに残高確認をお願いします。

国民健康保険税（1期）

介護保険料（1期）後期高齢者医療保険料（1期）



# お知らせ Information

～暮らし～

詐欺被害にご注意を！

志布志警察署・志布志地区防犯協会からのお知らせ



鹿児島市内の60歳代の女性宅に、鹿児島市保健課の職員を名乗る男から、「医療費を多く払っていたので、払い戻しがある。ATM機のあるコンビニに行き振込を確認してほしい」という電話がありました。女性が不審に思い、市役所に相談して被害に遭わずにすんでいます。

ATMを操作しても還付金(払戻金)を受け取ることはできません。また、公的機関や官公署職員がキャッシュカードの暗証番号を聞いたり、自宅へ受け取りに行くことは絶対にありません。キャッシュカードや暗証番号を要求されたら「詐欺」を疑い、直ちに警察に相談しましょう。

## 国民健康保険の加入と喪失の届出について

職場の社会保険等(後期高齢者医療保険を含む)に加入している人やその扶養者などを除いて、すべての人が国民健康保険に加入することとなりますが、退職等で社会保険等を喪失したときや、国保加入者が就職等で社会保険等に加入したときは、届出が必要になります。届出は、速やかにされま

すようお願いいたします。

【届出が必要な人】

- 国民健康保険に加入する場合
- 退職して社会保険等を喪失した人
- 家族が社会保険等の扶養から外れた人
- 社会保険等の任意継続が切れた人など

## ～農業～

### 農業委員会委員選挙による当選人が決まりました

任期満了に伴う農業委員会委員選挙が平成24年3月18日に執行され次のとおり当選人が決まりました。任期については、平成24年4月1日から平成27年3月31日までとなります。

- 印鑑
- 雇用保険受給資格者証(失業中の人のみ)
- 国民健康保険を喪失する場合
- 職場の社会保険等へ加入した人
- 家族が社会保険等の扶養に加入した人
- 喪失の届出に必要なもの
- 国民健康保険の保険証
- 社会保険等の資格取得証明書
- または新たに加入した社会保険等の保険証
- 印鑑

### 問い合わせ先

- 本庁保健課国民健康保険係  
Tel 474-1111
- (内線123-125)
- 志布志支所福祉課保健係  
Tel 472-1111 (内線208)
- 松山支所市民課保健係  
Tel 487-2111 (内線275)

## 「志布志アグリネット」をご活用下さい

志布志市では平成22年度において、ユビキタスタウン推進構想事業の補助事業で、志布志アグリネットのポータルサイトを開設しました。

身近な農業情報やフィールドサーバー(電子百葉箱)による、市内3ヶ所の気象情報が閲覧できます。ぜひ、ご利用ください。

志布志アグリネット ドメイン www.shibushi-agri.net

※市ホームページのバナーからもアクセスできます。

## 4月は農作業事故

ゼ口運動月間です！

鹿児島県内の農作業死亡事故は、毎年約16件(過去5年平均)発生しています。事故には、次のような特徴があります。

- ①トラクターでの事故が約半数
  - ②農道での転落・転倒など、道路上での事故が約半数
  - ③70歳以上の高齢者が全体の70%
- 4月から6月は、田植えやさつまいもの定植などで忙しい時期なので、特に農作業中における事故に注意する必要があります。農作業事故の未然防止と安全対策に努めましょう。
- トラクターを運転する際は、必ず安全キャブや安全フレームを装着し、シートベルトと紐付きヘルメットを着用しましょう。
  - ほ場への進入路や段差、路肩では、機械の転落・転倒に十分気をつけましょう。
  - 道路では、低速走行や一時停止等を励行して他の車両に十分注意しましょう。
  - ほ場作業以外では、必ず左右のブレーキペダルを連結しましょう。
  - 出かける前に家族等に一声かけ、作業は明るいうちに複数の人数で行いましょう。
  - くれぐれも「自分だけは大丈夫」と思わず、ゆとりをもって、無理のない農作業に心がけましょう。

## ～その他～

### 指定管理者が決まりました



3月議会において提案された「国民宿舍ホールベリアダグリ及び展望台」の管理運営について、株式会社 休暇村サービスが指定管理者として議決され、平成24年4月から管理運営を行うこととなります。

指定管理者制度は、施設を市が保有したまま、その管理運営を指定管理者に行わせるものであり、名称も「国民宿舍ホールベリアダグリ」のままで、利用方法も従来とほとんど変わりありませんので、今後とも市民の皆様のご利用をお願いいたします。

- 問い合わせ先  
本庁港湾商工課  
Tel 474-1111 (内線282)
- 指定管理期間  
平成24年4月1日から  
平成27年3月31日までの3年間

## 松くい虫防除を実施します

平成24年度の松くい虫特別防除(空中散布)及び地上散布を、次のとおり実施する予定です。

- 日時  
1、特別防除(空中散布)  
予定日時 5月15日(火)  
午前5時頃から7時頃まで
- 2、地上散布  
予定日時 5月17日(木)  
午前5時30分頃から8時ごろまで

- 散布区域及び面積  
志布志運動公園  
周辺
  - 稚子松、松波、若浜
  - しおかぜ公園から有明町通山、押切一帯の松林
  - 特別防除 26ha
  - 地上散布 6ha
- 散布の際に被害が発生しないよう万全を期しますが、安全かつ確実に実施するために市民の皆様のご理解ご協力をお願いします。
- 日程は天候等により変更になる場合があります。行政放告知知端末、または広報車でお知らせしますのでご注意ください。

- 問い合わせ先  
本庁耕地林務水産課林務水産係  
Tel 474-1111
- (内線430、424)

## 行政告知放送の放送開始時間が変わりました

行政告知放送の運営について見直しを行い、4月1日から放送時間が次のとおり変更となりました。

- 夜の放送時間  
旧 午後6時55分  
新 午後6時45分
- 朝の放送時間  
旧 午前6時55分  
新 午前6時45分

- 問い合わせ先  
本庁総務課秘書広報係  
Tel 474-1111 (内線214)

広告

広告



**+** 4月・5月 休日在宅医診療 **+**

4月15日	えびはら皮膚科(皮膚科)	Tel478-0370
	はまさき耳鼻咽喉科(耳鼻咽喉科)	Tel473-3387
22日	井手小児科(小児科)	Tel473-3211
	藤後クリニック(内科)	Tel472-1237
29日	石神診療所(内科、皮膚科)	Tel474-0107
	山下クリニック(内科、外科)	Tel487-9001
30日	松下医院(内科、外科)	Tel472-1124
5月13日	びろうの樹脳神経外科(脳神経外科・内科)	Tel477-1212
14日	みやじクリニック(内、放、呼、胃)	Tel471-5000
15日	藤後クリニック(内科)	Tel472-1237
16日	えびはら皮膚科(皮膚科)	Tel478-0370
	手塚クリニック(内科、外科)	Tel472-5565
13日	大山病院(内科)	Tel472-1400
	はまさき耳鼻咽喉科(耳鼻咽喉科)	Tel473-3387
20日	びろうの樹脳神経外科(脳神経外科・内科)	Tel477-1212
	山口内科(内科)	Tel473-1188

※夜間に病気や怪我で困ったときは「曾於郡医師会夜間急病センター(曾於郡医師会立病院内)」までお問い合わせください。(Tel482-5899)

※都城市・北諸県郡管内の休日の救急診療機関は、電話でのテープ案内(Tel0986-23-5555)を行っていますのでご活用ください。

**水道修繕当番店**

<b>■松山地区</b>			
4月	大迫建設		Tel 487-2058
5月	加世田建設		Tel 487-2057
5月3日	半下石建設		Tel 487-8706
5月4日	大迫建設		Tel 487-2058
5月5日	イケダ		Tel 487-8771
<b>■志布志地区</b>			
4月10日～4月16日	志布志水道		Tel 472-3540
4月17日～4月23日	山本組		Tel 472-1101
4月24日～4月30日	宮崎水道		Tel 472-1081
5月1日～5月2日	高吉組		Tel 472-0721
5月3日	宮崎水道		Tel 472-1081
5月4日	崎田建設		Tel 473-0050
5月5日	志布志水道		Tel 472-3540
5月6日～5月7日	高吉組		Tel 472-0721
5月8日～5月14日	崎田建設		Tel 473-0050
5月15日～5月21日	志布志水道		Tel 472-3540
<b>■有明地区</b>			
4月8日～4月14日	山中水道		Tel 474-1440
4月15日～4月21日	有徳設備		Tel 475-1596
4月22日～4月28日	池崎建設		Tel 475-2068
4月29日～5月3日	郡山工業		Tel 475-0008
5月4日	西江建設		Tel 474-2113
5月5日	山中水道		Tel 474-1440
5月6日～5月12日	西江建設		Tel 474-2113
5月13日～5月19日	山中水道		Tel 474-1440

■基本料金だけの水道利用者の皆様へ  
水道料金は、水道メーター(量水器)が取り付けられているだけで基本料金が発生します。休止の手続きをされずと、水道料金は発生しませんので休止の手続きをお勧めします。なお、休止されていた水道を再度利用される場合は、1,000円で開始できます。

**市営住宅空き家情報 (松山地区)**

市では、市営住宅の入居者募集を随時行っています。

- 松山団地190号 3DK 公営住宅 3階建 家賃16,300円～(所得制限あり)
- 松山団地280号 4DK 特賃住宅 平屋 家賃37,000円(所得制限あり)
- 京ノ峯団地591号 4DK 特賃住宅 平屋 家賃35,000円(所得制限あり)
- 京ノ峯団地594号 4DK 特賃住宅 平屋 家賃37,000円(所得制限あり)
- 問い合わせ・申込先
  - 市役所建設課管理係 Tel 474-1111 (内線467)
  - 松山支所建設課管理係 Tel 487-2111 (内線253)

編集後記

この広報紙が出る頃にはすでに散った後ですが、満開の桜を見ると、漫画家の大島弓子さんがこの花の美しさを「見ても見ても遠い」と表現していたことを思い出します。▼確かに、あの淡いピンクの花が枝いっぱい咲き満ちている様を見上げると、それがどこまでも続いているような、幻想的な雰囲気になります。▼まるで距離の長短を分からなくさせるようですが、しかし時間の長短となるとそうはいかないもので、花の盛りはアツという間に過ぎ、来年を待ち遠しく感じるものです。▼一方、広報担当者という立場、締切は目を見えないほど近く、完成への道のりは先が見えないほど遠いなぁと毎月溜息をつきながら、気が付けばもう桜の季節。▼遠いのは締切の方であってほしいという願いは、花びらのようにハラハラと散るばかりです。(蔵園)

**第4回はも祭りについて**

- 期日 5月13日(日) 10時～14時
- 場所 志布志漁業協同組合
- 内容 ・地元飲食店によるハモ料理の競演  
・入札体験 ・鮮魚販売 ・お楽しみ抽選会 等  
内容は変更になる場合があります。
- 問い合わせ先 志布志漁業協同組合 Tel 472-1011

**平成24年度遊漁船業務主任者講習会が開催されます**

遊漁船の営業に際しては、遊漁船業務主任者を選任することが必須条件となっており、その資格を取得するためには標記の講習を受講する必要があります。

また、講習の終了証明書の有効期間は5年間となっており、既に営業されている事業者の方のうち、平成24年度内に期間が満了する方は、再度の受講が必要となります。

つきましては、次のとおり平成24年度の講習会が実施されますので、受講を希望される方はそれぞれお申し込みください。

開催日時	募集定員	会場
5月29日(火) 13:00～17:00	30人	大島支庁4F中会議室 奄美市名瀬永田町17-3
8月22日(水) 13:00～17:00	30人	県庁会議室 鹿児島市鴨池新町10番1号
11月28日(火) 13:00～17:00	30人	県庁会議室 鹿児島市鴨池新町10番1号

●申込・問い合わせ先 県庁 水産振興課 漁業監理係  
〒890-8577 鹿児島市鴨池新町10番1号  
Tel 099-286-3439 Fax 099-286-5613



**「見て・触れてみよう!しづし志(こころざし)ネット」を開催します!**

5月15日から6月15日は情報通信月間であることをご存知ですか?  
情報通信月間は、全国各地で開催される情報通信に関する様々な行事を通して、その利便性や今後の発展の可能性などの理解を深めていただくというものです。

本市でも、「見て・触れてみよう!しづし志(こころざし)ネット」と題して、下記日程にて志布志市情報センターの見学会や、高速インターネットのデモ展示などの楽しいイベントを開催しますので、ご家族お揃いでぜひお立ち寄りください。

※「しづし志(こころざし)ネット」は、本市で整備された光ファイバーケーブル網の愛称です。

日程:平成24年5月20日(日) 午前10時より午後5時まで  
場所:志布志市情報センター(サンポートしづしピア前)

●問い合わせ先 情報管理課地域情報係 Tel 474-1111 (内線322)

**志布志駅開設87周年記念写真展**

国鉄廃線前の志布志駅付近の写真を中心に展示します。

- 期間 4月24日(火)～29日(日) 10時～17時(志布志の日)～(お釈迦まつり)
- 場所 志布志駅前アピア1階
- 主催 しづしぽっぽ倶楽部 志布志町SL保存会
- 問い合わせ先 Tel 472-2651 (担当:宮内)



広告



広告



# 志布志市くらしのカレンダー

日曜当番医は43ページに掲載しています

4/12 (木)	乳児健康診査/BCG予防接種 (13:00～13:30受付 健康ふれあいプラザ)	30 (月)	振替休日
13 (金)	2歳児歯科検診(13:00～13:30受付 健康ふれあいプラザ)	5/1 (火)	心配ごと相談(10:00～15:00 老人福祉センター松山) 法律相談(13:00～15:00 本庁3階会議室要予約)※2
14 (土)		2 (水)	心配ごと相談(10:00～15:00 健康ふれあいプラザ) ポリオ予防接種(13:00～13:30受付 やっちくふれあいセンター) 母子健康手帳交付(13:30～16:30 本庁保健課窓口)
15 (日)		3 (木)	憲法記念日
16 (月)		4 (金)	みどりの日
17 (火)	心配ごと相談(10:00～15:00 老人福祉センター松山) 消費生活巡回相談(10:00～15:00 老人福祉センター松山) 法律相談(13:00～15:00 志布志支所5F会議室要予約)※1 三種混合予防接種(13:30～14:00受付 健康ふれあいプラザ)	5 (土)	こどもの日
18 (水)	心配ごと相談(10:00～15:00 健康ふれあいプラザ) 1歳6ヶ月児健康診査/麻疹風疹1期予防接種 (13:00～13:30受付 健康ふれあいプラザ) 母子健康手帳交付(13:30～16:30 本庁保健課窓口)	6 (日)	
19 (木)	行政相談(13:00～16:00 志布志支所5F会議室) 1歳児歯科相談(9:30～10:00受付 やっちくふれあいセンター) 育児相談(10:30～12:00 やっちくふれあいセンター)	7 (月)	心配ごと相談(10:00～15:00 健康ふれあいプラザ) ポリオ予防接種(13:30～14:00受付 健康ふれあいプラザ)
20 (金)	心配ごと相談(10:00～15:00 市民センター有明) 2歳児歯科検診(13:00～13:30受付 有明改善センター)	8 (火)	両親学級(9:30～9:40受付 健康ふれあいプラザ)
21 (土)		9 (水)	心配ごと相談(10:00～15:00 健康ふれあいプラザ) 母子健康手帳交付(9:30～12:00 松山支所市民課窓口)
22 (日)		10 (木)	乳児健康診査/BCG予防接種 (13:00～13:30受付 健康ふれあいプラザ)
23 (月)		11 (金)	育児学級(9:30～10:00受付 健康ふれあいプラザ) 育児相談(10:30～12:00 健康ふれあいプラザ) 日本脳炎予防接種(13:30～14:00受付 健康ふれあいプラザ)
24 (火)	5歳児歯科検診(13:00～13:30受付 志布志健康ふれあいプラザ)	12 (土)	
25 (水)	心配ごと相談(10:00～15:00 健康ふれあいプラザ) 1歳児歯科相談(9:30～10:00受付 宇都鼻農村研修センター) 育児相談(10:30～12:00 宇都鼻農村研修センター) 日本脳炎予防接種(13:00～13:30受付 松山やっちくふれあいセンター) 母子健康手帳交付(9:30～12:00 松山支所市民課窓口)	13 (日)	
26 (木)	日本脳炎予防接種(13:30～14:00受付 健康ふれあいプラザ) 日本脳炎予防接種(13:30～13:50受付 有明改善センター)	14 (月)	日本脳炎予防接種(13:30～13:50受付 有明改善センター)
27 (金)	3歳児健康診査(13:00～13:30受付 健康ふれあいプラザ)	15 (火)	心配ごと相談(10:00～15:00 老人福祉センター松山) 法律相談(13:00～15:00 志布志支所5F会議室要予約)※1 三種混合予防接種(13:30～14:00受付 健康ふれあいプラザ)
28 (土)	お釈迦まつり 前夜祭(17時参照)	16 (水)	1歳6ヶ月児健康診査/麻疹風疹1期予防接種 (13:00～13:30受付 健康ふれあいプラザ) 日本脳炎予防接種(13:00～13:30受付 やっちくふれあいセンター) 母子健康手帳交付(13:30～16:30 本庁保健課窓口)
29 (日)	昭和の日 お釈迦まつり 本祭(17時参照)	17 (木)	育児学級(9:30～10:00受付 やっちくふれあいセンター) 育児相談(10:00～12:00 やっちくふれあいセンター)

※ 志布志支所での母子手帳交付は毎週月曜日の午前中に福祉課窓口で行います。  
 ※1 法律相談は事前予約制になります。志布志支所地域振興課 Tel472-1111(内線352)までご連絡ください。  
 ※2 法律相談は事前予約制になります。本庁総務課文書法制係 Tel474-1111(内線225)までご連絡ください。