

やすらぎとにぎわいの輪が協奏するすまち



市報

Shibushi City Public Relations

しぶし

5

平成 26 年 5 月号 鹿児島県志布志市

平成 26 年 5 月 12 日発行

MAY



【今月の表紙】

4月29日、お釈迦まつり（本祭）が開催され、
会場には多くの方に足をお運びいただきました



もくじ CONTENTS

- 02 市報しぶし × 志布志市観光特産品協会 presents 「グルメん's なび ~発見! 美味しぶし~」
- 04 特集 「お釈迦まつり」
- 08 まちの話題
- 13 教育委員会情報ネット
- 14 エコ通信
- 15 ~一冊の本との出会いが あなたの人生を変える~ 「図書館へ行こう。」
- 16 保健・医療・健康に関する情報を発信! 「Health up for Smile! 保健師・栄養士メモ」
- 18 ころろざし ブランド通信
- 19 志布志市学校再編だより
- 20 志布志市の風景写真と共に 文芸「『志』・季・折・々」
- 22 税の広場
- 23 もっと身近に! 男女共同参画 / 市長コラム
- 24 みんなが主役 交通安全 / 知っ得! 年金インフォメーション
- 25 知ってる? 消費生活相談 / 皆でつくろう「共生・協働・自立」のまち
- 26 皆さんの笑顔を紹介します! 「市民のひろば」
- 29 うぶごえ・おくやみ
- 30 市役所からの大事なお知らせ
- 34 知っておいて欲しい情報がいっぱい! 「お知らせ Information & Event」
- 40 市内で開催されるイベントなどをご紹介! 「暮らしのカレンダー」

<http://www.city.shibushi.lg.jp/www/contents/1273623692577/index.html>

市報しぶしに広告を載せませんか?

詳しくはコチラ! →



グルメん's なび ~発見! 美味しぶし~

志武士ししまるくんが紹介する、
今月の「美味しぶし」は ...



「カフェ ドゥ レーヴ」

平成24年12月にオープンしたお店には「体にやさしいものを提供したい」という思いが溢れています。食材・調味料・水・鍋にこだわり、料理はもちろん、デザートも全てオーナーの手作りです。以前住んでいた地域で「食への不安」を感じ、志布志へいらつしやったオーナー夫妻のこだわりが感じられるものばかり。毎週土曜日限定のビュッフェでは、お好きな物をお好きなだけどうぞ!



オーナーの佐野陽彦さんとさゆりさんご夫妻。

写真①: おしゃれで広々とした店内には、お座敷やキッズスペースも完備。お子様連れでも安心してお食事できます。

写真②: アボカドと生ハムのクリームパスタ(¥1,233)はカフェ ドゥ レーヴの1番人気メニュー。

写真③: シェフの自信作「とろけるレアチーズケーキ」。ほのかな酸味と口の中でとろけるレアチーズが絶品。¥199でランチとセットに!

写真④: 週替わり定食(¥864)は、玄米ごはんや無添加みそ汁など、体に優しい、こだわりの定食です。



🍀 今月の読者プレゼント Gift for you ...

今月の読者プレゼントは、今回ご紹介したカフェ ドゥ レーヴさんの「1,000円分お食事チケット」です! 昼夜問わず使えるチケットを利用して、オーナーこだわりのお食事・デザート・お酒を、ぜひご堪能ください!

🍀 店舗紹介 Shop Data ...

◆ カフェ ドゥ レーヴ
tel : 099-479-4647

- 住所: 志布志町志布志2丁目 10-8 1F
- 営業時間: 10:00 ~ 21:30 (21:00ラストオーダー)
- 定休日: 日曜日(祝日は不定休)
- HP: <http://revefukuran.web.fc2.com/>

※駐車場はお店の向かいをご利用いただけます。





地元出身で兄弟幕内力士の千代鳳関と千代丸関が凱旋パレード！沿道からは大歓声が上がりました



かわいい稚児行列もパレードに花を添えました 今年の新企画「未来の花嫁さんと花婿さん」パレードに参加！

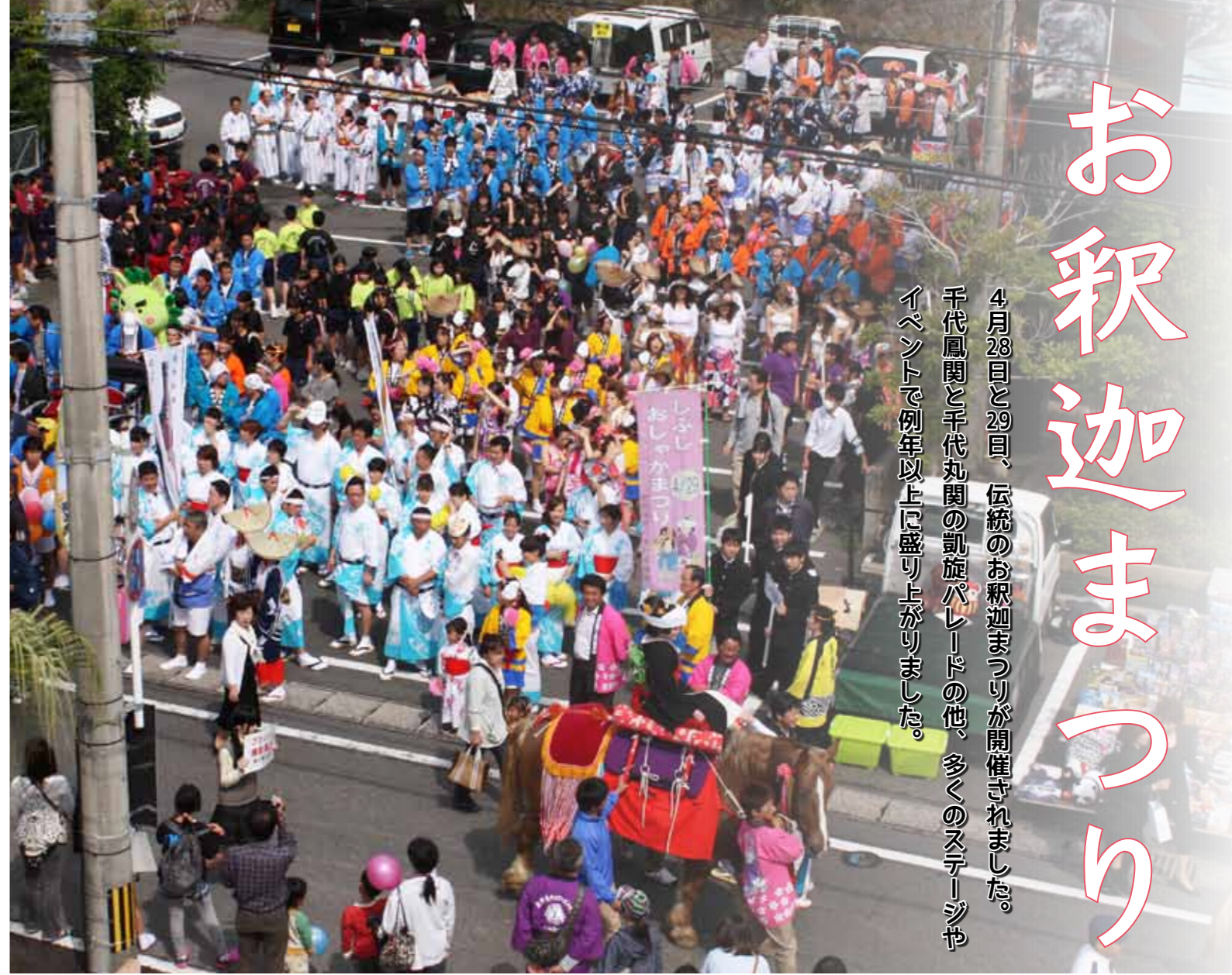

お釈迦まつり

4月28日と29日、伝統のお釈迦まつりが開催されました。
千代鳳関と千代丸関の凱旋パレードの他、多くのステージやイベントで例年以上に盛り上がりました。

県の三大まつりのひとつに数えられる

「お釈迦まつり」とは…

お釈迦まつりは、仏教を開いたお釈迦様が誕生した4月8日を祝う行事です。正式には灌仏会といわれ、仏教の寺院では盛大にお祭りが行われます。また、仏生会や降誕祭、花祭りとも呼ばれています。お祭りでは、お釈迦様の誕生直後の姿といわれる誕生仏の像に甘茶をかけて洗い清めます。この風習は、もともと、香水（仏様に供える水）をかけていたものが、江戸時代の頃からは甘茶をかけるように代わったものです。

志布志では、奈良時代の創建と伝えられ、観音菩薩を祭ることから「おかんのんさあ」と呼ばれる宝満寺を中心にお祭りが開催され、「しがつようか（4月8日）」が訛り「しがつじよか」と呼ばれています。古くは江戸時代から、まちを挙げて盛大に祝われていたようです。

明治時代になると、仏教よりも日本古来の神が正しいとする考えが広まり、寺院や仏像を壊して捨てる「廃仏毀釈」が行われました。そのため、宝満寺をはじめ志布志のすべての寺院が破壊され、10年間に渡り僧侶が一人もいない時期

がありました。その期間でさえ、住民の観音様に対する信仰心が絶えることはありませんでした。

それから宝満寺の円道和尚は七くなり、お寺は途絶えてしまいました。大慈寺の柏州和尚は、伝統ある宝満寺の廃絶を残念に思い、明治19年に宝満寺跡に仮のお堂を建て、新しく観音像を招いて、お釈迦まつりを再興しました。

その後、立派なお堂を建てようと募金活動が展開されました。住民からの多くの寄付が集まり、昭和10年には旧宝満寺の境内に現在の観音堂が建てられ、今のようなおまつりの形になりました。

おまつりでは花嫁を馬の背に乗せ花婿が手綱を引くシャンシャン馬の行列が行われます。現在も華やかに行われているこの風習は昔からのもので、当時から若夫婦が安産祈願に訪れていたようです。

お釈迦まつりは鹿児島県の三大祭のひとつに数えられ、昔は旧暦4月8日に行われていましたが、5月5日のこどもの日になりました。現在は4月29日の昭和の日に行われています。



パレードを先導した志武士しまるくん



*踊り連コンテストで優勝した若潮酒造株式会社。会場を沸かせました！



約800人が参加した踊り連。様々な衣装と踊りで、見る人を楽しませました

お釈迦まつり



ジュニアリーダーも頑張りました



甘茶かけは誕生仏の像に歳の数だけ甘茶をかける、江戸時代から続く風習です



護衛艦「せんだい」見学も大人気！



大迫力の太鼓ステージ



ご当地どんぶりも大盛況でした！



市議会のお囃子もパレードを盛り上げました



幻想的な竹灯籠が並ぶ宝満橋



各ステージも盛り上がっていました



会場となっている通りは多くの人で埋め尽くされました



午後には金剛寺で仏前結婚式が行われ、幸せそうな新郎新婦の様子が印象的でした

4月28日と29日、お釈迦まつりが盛大に開催され、宝満寺公園を中心とするまつり会場には、延べ9万人の来場者があり大いに賑わいました。

28日に宝満寺公園で行われた前夜祭は、あいにくの天気となりましたが、鹿児島県住みます芸人のビュートイメーカーによるお笑いライブやステージでの演芸などが会場を盛り上げました。

29日のお釈迦まつり本祭は、前日の雨も上がり、絶好のまつり日和となりました。ステージでの様々なイベントはもちろんです、15キロメートルにわたる志布志千軒まち大市や、旧東郷医院を利用した歴史&アート展が開催されるなど、新しいアイデアと伝統が融合した取り組みは、例年にも増して盛りだくさんの内容となりました。また、踊り連やよさこい、稚児行列などの約800人からなるパレードに加えて、今年は地元出身力士である千代鳳閣と千代丸関が参加。沿道からは大歓声が上がっていました。そしてまつり一番の見所である、花嫁を乗せた「シャンシャン馬」が花婿に引かれて市街地を練り歩き、多くのカメラマンがシャッターを切る姿が見られ、会場は大いに盛り上がりました。

まつりの後半には、悪天候のために前夜祭で披露できなかった竹灯籠にも火が灯り、宝満橋の幻想的な雰囲気、橋を渡る人は目を奪われていました。

晴天に恵まれた今回のお釈迦まつりは例年になく入場と盛り上がりを見せ、その幕を閉じました。



旧東郷医院には、2,000人を超える人が見学に訪れました



迫力のよさこいに沿道からも大きな歓声が上がりました



かわいいお囃子に拍手！



関西から帰郷されました



お釈迦まつりに向けて！

商工会青年部や東区公民館を中心に、上町通りの飾り付けや、竹灯籠づくりが行われました。

4月20日、商工会青年部や関係団体が、お釈迦まつりでしゃんしゃん馬などのパレードが行われる上町通りに、提灯などの飾り付けを行いました。

また志布志地区公民館では、まつりで飾られる竹灯籠の製作が行われ、志布志中学校の生徒や多くのボランティアが駆けつけました。

ソフトボールで大活躍！

大隅・大崎・志布志の中学校合同チームで九州大会優勝！少ない人数でも頑張っています！

4月3日、全九州中学生選抜男女大会で優勝した合同チームのうち、志布志中学校に通うメンバーが市長室を訪れ、優勝を報告しました。

全試合を一人で投げぬぎ、鹿児島県選抜にも選ばれている関野美玖さんは「次は日本一を目指したいです」と力強く話してくれました。



交通安全に役立ててください！

鹿児島県トラック協会から市内の新1年生に、「交通標識入り定規」が贈られました。

3月26日、鹿児島県トラック協会の脇通吉大隅北支部長が教育長室を訪問され、市内の小学校16校に入学した新1年生に対して、交通標識がデザインされた定規を寄贈しました。

同協会では交通安全に役立ててもらおうと、昭和62年から交通安全教材の贈呈を続けています。



子どもを守る、防犯ホイッスル

九州労働金庫志布志支店から市内の新1年生311人に「防犯ホイッスル」が贈られました！

4月21日、「こども110番の店」として同金庫が取り組む「未来を担う子どもを守る活動」で、市内の小学校16校に入学した新1年生に対し、「防犯ホイッスル」が寄贈されました。

代表して贈呈式が行われた香月小学校の新1年生は、感謝の言葉と防犯への思いを述べました。



メガソーラー発電所建設へ！

カナディアン・ソーラー・ジャパン株式会社が全国に先駆けて志布志市に建設します。

3月20日、メガソーラー発電所立地協定調印式が行われました。世界でも有数の太陽光パネルの生産を行う同社は、現在、発電事業にも力を入れており、今回の計画による年間発電量は、一般家庭約300世帯分の使用電力になります。また、街灯や災害時用の簡易トイレ等の設置も行う予定です。

熱戦が繰り広げられました

全国各地から過去最高の27チームが参加、第4回SHIBUSHIカップが開催されました。

3月26日から4月4日までの間、しおかぜ公園グラウンドを中心に開催された同大会は、競技面の成長はもちろん、遠征の楽しさや、志布志というまちの魅力を知ってもらうことなどを目的に開催されています。選手たちはサッカー以外にも多くのイベントを体験し、志布志を満喫したようです。



空手の大会で優勝しました！

空手道成武館の児童が、格闘技空手道拳心会35周年記念大会で優秀な成績を収めました。

3月30日、県内外から約600人、15道場が出場し開催された同大会で、次の成績を収めました。

- 組手：年少の部 優勝 小玉 武蔵
 - 型：小2の部 優勝 検崎 美優
- 型で優勝した検崎さんは「試合で勝つことが嬉しい。これからも空手を続けたい」と喜びを話しました。

盗難防止に取り組みます！

宇都中学校が自転車盗難防止モデル校に！生徒会を中心に自主防犯意識を高めます。

4月14日、宇都中学校で自転車盗難防止モデル校の指定書交付式と、交通安全教室が開催されました。

これは毎年、志布志警察署及び志布志地区防犯協会が自転車通学の多い中学校をモデル校に指定し、自転車の防犯登録促進や二重ロックの指導を行い、学校全体で防犯に取り組むことを目的としています。





大空を泳ぐ、元気な鯉のぼり！

泰野校区の子どもたちが
60匹の鯉のぼりを大空に泳がせました。

4月12日、水土里サークルてのもんそ会（本村次安会長）の皆さんが、泰野校区の河川敷に地域を明るくする活動で鯉のぼりを揚げました。

今年で5年目になるこの活動には、今年も60人が参加し、子どもたちは「鯉のぼりのように元気に頑張ります」と嬉しそうに話しました。



南極からのプレゼント！

海上自衛隊に勤務する香月小学校OBの
大先輩から「南極の氷」が届きました！

4月20日、海上自衛隊に勤務する内山哲也さんから、母校である香月小学校に「南極の氷」がプレゼントされました。これは4月7日に帰国した砕氷船しらせが採取した物ということです。

氷に触れた児童は「氷からパチパチ音が聞こえる。珍しいものが見られて嬉しい」と話していました。

志布志をPR！ふるさと大使に任命！

内之倉郵便局長の田浦天志さんが
志布志市ふるさと大使に任命されました！

4月24日、志布志市ふるさと大使の辞令交付式が市役所志布志支所で行われました。

ふるさと大使に任命されたのは志布志町在住の田浦天志さんで、現在までも市の商工・観光振興に大きく貢献されています。これからも引き続き『総合PR隊長』として志布志市を盛り上げてください！



交通事故に気をつけて！

高齢者ふれあいトラック交通安全教室が
開催され、様々な体験講習が行われました。

4月15日、公益社団法人鹿児島県トラック協会と志布志警察署が合同で交通安全教室を開催し、志布志市高齢者クラブから50人が参加しました。

志布志自動車学校で開催された教室では、大型トラックの死角体験やエアバッグの展開実験などが行われ、参加した高齢者は真剣に耳を傾けていました。



志布志のファンを増やしたい！

農家民宿「日和の会」が定例会を開催し、
志布志を満喫できるプランを計画しました。

4月23日、市内で農家民宿を営む「日和の会」の皆さんが定例会を開催しました。会のメンバーからは「宿泊客だけではなく、日帰り農村体験客向けのメニュー作りなどを行い、農家民宿を利用することで、志布志のファンになってもらえるよう取り組んでいきたい」という意気込みが感じられました。



千代鳳関、ついに三役へ昇進！

本市出身の千代鳳関が小結に昇進！
兄の千代丸関も前頭十一枚目に。

4月24日、大相撲五月場所の番付発表があり、本市出身の千代鳳関が小結に昇進しました。

また同日には、市役所正面玄関前において小結昇進の記念セレモニーが開催されました。セレモニーには千代鳳関のご両親や志布志市大相撲後援会の会長などが駆けつけ、昇進を祝いました。

まっすぐ植えるって難しい！

有明小学校の5年生が総合学習の時間に
田植え体験活動を行いました。

4月18日、有明小学校の5年生13人が、地域の方から指導を受けながら田植えに挑戦しました。

平成3年から始まったこの学習では、田植えから刈り取りまで一連の米作りを体験します。田植えを終えた児童は「手で植えてみて、昔の人の苦勞が分かった。いい経験でした」と感想を話しました。



「誰もが集える場所」が完成！

子どもから高齢者、障がい者、全ての人が
交流できる、志ふれあい交流館が完成しました。

4月24日、市立図書館隣に建設された「志ふれあい交流館」の開館式が行われました。

この施設は、志布志町出身で生涯を福祉の向上に捧げられた、故迫田アヤさんが寄付された「迫田アヤ志基金」を活用し建設されたもので、全ての人が分け隔てなく集える施設として活用されます。



志布志市生涯学習講座開講式

物語の地産地消 ～『薩摩剣士隼人』制作秘話～



5/24 土 場所：志布志市文化会館ホール
受付：午後1時30分 講演会：午後2時～

鹿児島県民ヒーロー『薩摩剣士隼人』の総監督・総合プロデューサー
とやま たけひろ

講師 外山 雄大 氏

※生涯学習講座受講生の方で、当日出席できない場合は第1回目の学習日と準備する物を、各学習開催場所へご確認ください。

講師プロフィール

イベント会社勤務後、建築模型会社を経てサラリーマン生活に違和感を感じ、屋台の焼き鳥屋で働き出す。屋台の魅力に目覚め、天文館で路上タロット占い師を開業、以後、路上で靴磨き、駄菓子屋、手品師等を開業。その後、なぜか未確認生物を探す探検家として活動を開始。現在は、着ぐるみキャラクターを担当。制作・撮影にまつわる秘話を存分に語っていただきます！事前予約必要なし！入場無料！です。皆様のご来場をお待ちしています。



もうすぐ開校！

2014-6-11 (水)

豊富な講師陣と多彩なカリキュラムであなたの人生をより豊かに充実したものにいたします。

お友達ご友人をお誘いのうえ、多くの皆様の入校をお待ちしています。

■問い合わせ先 志布志創年市民大学事務局
(NPO 志布志生涯学習センター)
Tel. 472-3050 URL <http://manabiya.main.jp/>



※詳細につきましては、パンフレットをご覧ください。

Shibushi Sounen Citizens College
志布志創年市民大学
学生募集！
H26年度テーマ：学んでつなぐ創年と子どもたち

4月24日はしぶしの日



志布志市は、4月24日を4(し)・2(ぶ)4(し)の日とし、平成19年4月24日に「志のまち」宣言をしました。その記念事業として、「志」あふれる講演会を開催しています。

今後も「志のあふれるまち」を基本理念に、将来像である「やすらぎとにぎわいの輪が協奏するまち」の実現に向けて取り組んでいきます。

100文字で書く「志」



志布志中学校3年 朝稲 美香

私の夢は、一生：幸せに暮らしていくことです。他人にとって平凡な毎日だと思われても、自分が幸せだと感じるのならばそれで良いと思います。どんなことも笑って吹き飛ばしていける人生が、ちょうど、イイ！



志布志中学校3年 児玉 愛華

私は将来、子どもに胸を張れる大人になりたい。大人だと威張るより、人としてあいさつや誰かを思いやることができ、子どもの見本になれるような大人だ。心から大人になれるように今を一生懸命がんばっていききたい。



有明中学校3年 松田 沙彩

私は、いつも笑顔で元気があつていとほめられます。長所を活かし看護師になりたいです。そのためにも苦手なことから逃げず一生懸命何事にも努力して、患者さんを少しでも元気にさせられる看護師になりたいです。



4月24日、市文化会館で「424の日」に合わせて志のまち記念事業が開催されました。
イベントは志布志中学校吹奏楽部の迫力ある演奏で幕を開け、志布志市のPRビデオの上映が行われました。
続いて、立志を迎えた市内の中学三年生が「私の志」未来こういことがしたい」というテーマで志を表した「100文字で書く志」の中から、優秀に選ばれた3人による発表があり、それぞれ表彰されました。
「志」記念講演会では、『突撃！隣の晩ごはん』でお馴染みのヨネスケ氏が「晩ごはんから見る日本の食文化」と題して講演を行いました。日本各地を飛び回り6000軒の晩ごはんを見てきたヨネスケ氏が、独自の視点でユーモアたっぷりに日本の食とその重要性を話してくださいました。

図書館へ行こう。

～一冊の本との出会いが あなたの人生を変える～

■問い合わせ先：志布志市立図書館 Tel：472-3322 URL：http://www.shibushicity-lib.jp

「図書館員が
すすめる本」



その他、「おとうさんおかあさん」もテーマ図書で展示しています。

図書館がおすすめする『テーマ図書』

4月23日から5月12日まで、「子どもの読書週間」です。それに合わせて、図書館員がおすすめする本を学年ごとに分けて選びました。新たな本との出会いを…。

- 児童
 - 「リボンちゃん」 サトシン・作 / 細川貂々・絵
 - 「みやにしたやのさんすうえほん プラスマンとカスカセイじた」 みやにしたや・作 絵
 - 「こころとしんぞう」 中川ひろたか・文 / 村上康成・絵
- 一般
 - 「ソナチネ」 著：小池真理子
 - 「私に似た人」 著：貫井徳郎
 - 「ファイナルガール」 著：藤野可織



今月の新刊

◆「犬から聞いた素敵な話 あなたと暮らせてよかった」 著：山口花

つらいときも、悲しいときも、キミはいつもそばにいてくれる。それだけであたしは元気になれる…。飼い主から愛犬へ、愛犬から飼い主へ。通い合う心をそれぞれの目線で綴った、感動を呼ぶ14話のエピソード集。

◆「ただ一人の幻影」 著：森村誠一

人気作家・宮越は青春時代に、名も知らぬ少女と寄り添い夜明けまで月光を浴びて過ごしたことがある。ある時、その少女の恐るべき末路を伝える手紙が届き…。全8編のミステリーロマンス。『読楽』『問題小説』掲載を単行本化。

Information

◆志ふれあい交流館4月24日にオープン！

迫田アヤさんの志基金を活用した「志ふれあい交流館」が、4月24日、『しぶしの日』にオープンしました。(詳しくは10ページの『まちの話題』をご覧ください！)

また、開館を記念して、5月24日、午前10時30分から人形劇団「クラルテ」の公演を行います。入場無料ですが、入場整理券が必要となります。市立図書館までお問い合わせください。

◆宅配サービスの希望者を募集します！

本を借りたくても図書館まで来ることが出来ない方のために、ご自宅まで本をお届けします。希望される方は、お気軽にお問い合わせ・お申し込みください。

◆雑誌スポンサーを募集します！

「雑誌スポンサー制度」とは、スポンサーに雑誌の購入費用を負担していただき、提供いただいた雑誌の最新号のカバーと雑誌棚に広告を掲載するものです。詳しくは、志布志市立図書館のホームページをご覧ください。

おはなし会へ出かけよう！	
5月・6月	
本館 10時30分～	5月17日、24日、31日 6月7日、14日
志布志分館 10時30分～	5月17日
香月分館 10時30分～	5月31日
有明分館 10時～	5月17日
松山分館 14時～	5月24日

休館日のお知らせ…

【5月】12日、19日、21日、26日

【6月】2日、9日、※16日～21日は蔵書点検のための休館となります。

ごみ分別は共生・協働！

「同じ時間に教えあって」

～ごみ出しルールの再認識を～

容器包装リサイクル法施行に伴い、本市は合併以前からごみの分別排出を実施しています。現在の分別を開始して15年目を迎える今、改めてごみ分別について市民の皆様を知っていただきたいと思えます。

すべて新聞紙にくるんだ一般ごみ？

すべてを新聞紙にくるんだ一般ごみの中身を見てみると、分別されていないごみが入っています。また、市内では残念ながら、ポイ捨て、不法投棄が後を絶ちません。一握りの心無い人たちの行為ですが、その他大勢の分別に協力する市民の努力を無駄にする行為です。

なぜ分別が必要なのか

まず一つは、焼却施設を持たず分別することで、ごみ処理経費が安くなり、その分他の分野に予算を回すことが出来るからです。志布志市は全国平均の半分以下の処理経費で済んでいます(全国平均1万6103円、志布志市は8071円)。そして二つめは、分別すると「資源」になり買い取ってもらえ、さらには埋立量も減るからです。平成25

年度も1500万円の益金がありました。その一部は衛生自治会を通じて皆さんに還元しています。さらに、清掃センターにおいては平成10年度に比べて、埋立処分量も8割減ってきています。

同じ時間に教えあって

市民の皆様はお住まいの自治会や集合住宅を単位とした衛生自治会に加入して、決められた時間に会員で協力し合い、ごみ出しを行います。衛生自治会のルールを守り、ごみ出しの分からない人、新しく転入してきた人などには、会員同士で決められた時間に教え合い、確実なご



写真①…志布志市の最終処分場。平成10年度と比較し、埋立ごみ量を8割削減できました。
写真②…不法投棄は犯罪です。原因者が判明次第、警察と共に厳しく指導し、法律で罰則が適用されます。
写真③…ごみ出しは協力し合いながら出します。

このからの課題

市ではいま一度、正しい分別方法を知っていただき、分別がわからない人、心身が自由なために分別ができない人、高齢者などへのごみ分別の支援を関係部署と協議を重ね、皆が正しく分別排出できるように取り組んでいきます。

ものを大切に人を大切に

今後も分別をはじめとする廃棄物処理行政にご協力をいただき、よりよい地域づくりのためにご協力をお願いいたします。



Health up for Smile! 保健師・栄養士メモ

問 健康についての様々な相談にいつでも応じています。お気軽にお問い合わせください。
保健課 保健対策係 Tel: 474-1111 (内線 164~168)

志布志市健康カレンダー (5月・6月)

健(検)診や健康相談・育児相談をご利用ください。

育児学級【9:30~10:00 受付】
5月13日(火): やっちくふれあいセンター
5月20日(火): 健康ふれあいプラザ
5月27日(火): 宇都鼻農村研修センター
育児相談【10:30~12:00】
5月13日(火): やっちくふれあいセンター
5月20日(火): 健康ふれあいプラザ
5月27日(火): 宇都鼻農村研修センター
6月10日(火): やっちくふれあいセンター
1歳6か月児健診【13:00~13:30 受付】
5月22日(木)、6月11日(水): 健康ふれあいプラザ
3歳児健診【13:00~13:30 受付】
5月28日(水): 健康ふれあいプラザ
2歳児歯科検診【13:00~13:30 受付】
5月29日(木): やっちくふれあいセンター
6月6日(金): 健康ふれあいプラザ
5歳児歯科検診【13:00~13:30 受付】
5月29日(木): やっちくふれあいセンター
乳児健診【13:00~13:30 受付】
6月4日(水): 健康ふれあいプラザ
1歳児歯科相談【9:30~10:00 受付】
6月10日(火): やっちくふれあいセンター
両親学級【9:20~9:30 受付】
6月8日(日): 子育て支援センター はぐくみランド
特定健診・がん検診
5月19日~29日、6月13日~23日
※時間・会場等詳しくは、個別に配布される文書でご確認ください。

母子手帳の交付日は...

- 本庁 : 第2・第4水曜日の午前
- 松山支所 : 第1・第3水曜日の午後
- 志布志支所 : 毎週月曜日の午前

+ 5月・6月の日曜・祝日当番医 +

5月

- 18日 手塚クリニック (内科、外科) Tel 472-5565
- ひろのうの樹脳神経外科 (脳神経外科、内科) Tel 477-1212
- 25日 陽春堂内科診療所 (内科) Tel 472-5511
- 松下医院 (内科、外科) Tel 472-1124

6月

- 1日 井手小児科 (小児科) Tel 473-3211
- ひろのうの樹脳神経外科 (脳神経外科、内科) Tel 477-1212
- 8日 手塚クリニック (内科・外科) Tel 472-5565
- えびはら皮ふ科 (皮ふ科) Tel 478-0370
- 15日 藤後クリニック (内科) Tel 472-1237
- 山下クリニック (内科・外科) Tel 487-9001
- 22日 大山病院 (内科) Tel 472-1400
- さくらやまクリニック (泌尿器科・内科) Tel 472-1100

※夜間に病気やケガで困ったときは「曾於医師会夜間急病センター(曾於医師会立病院内)」までお問い合わせください。(Tel 482-5899)

※都城市・北諸県郡管内の休日の救急診療機関は、電話でのテーブル案内(Tel 0986-23-5555)を行っていますのでご利用ください。



4月に行われた5歳児歯科健診で、虫歯も処置歯も無かった子どもたちです!



かほ 夏帆 ちゃん、りゅうたい 琉太 ちゃん、さな 咲波 ちゃん、とうま 冬真 ちゃん、みいな 美衣南 ちゃん、らいか 来香 ちゃん、あやの ちゃん、ゆめの ちゃん、ゆうすけ 裕亮 ちゃん、岡留 美樹 ちゃん、みじん 美音 ちゃん、ゆうあ 優愛 ちゃん、みきな 美樹奈 ちゃん、るか 琉華 ちゃん



生活習慣病の原因は共通している!

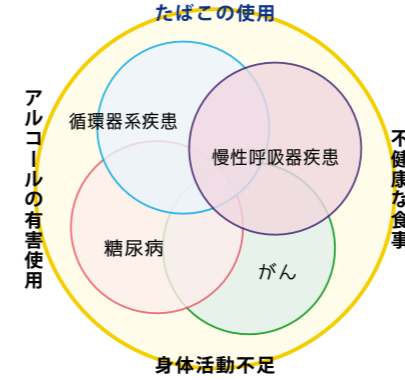

5月31日は世界禁煙デーです。これを機会に、タバコのメリット・デメリットについて考えてみましょう。愛煙家にとってタバコを吸うことはリラクゼーションできるということがあると思いますが。しかし、様々な病気に影響を与えるなど悪い面もあります。次の図をご覧ください。

世界禁煙デー(5月31日)・禁煙週間(5月31日~6月6日)を機に... 禁煙について考えてみませんか?

- 喫煙だけではありませんが、生活習慣病に影響を与える要因は共通しています。特に喫煙は循環器疾患(脳卒中、心疾患など)、糖尿病、慢性呼吸器疾患(COPD等)の4つの疾患全ての危険因子です。
- 損しているかも...**
- ①時間を奪われる**
- 1本5分の喫煙でも、15本で1時間以上の時間を使っています。
- ②たばこ代がかかる**
- 1箱(20本入り) 410円のたばこを1日1箱吸っている場合、たばこ代は1か月で約1万2千円、1年で約15万円かかることとなります。
- ③老けてみえる**
- 皮膚が黒ずんだり、皮下のコラーゲンが壊れてしわが増える
- 乾燥肌にもなりやすい
- ④病気になるって医療費がかかる**
- たばこは万病の元
- 糖尿病やメタボになりやすい
- インフルエンザにかかりやすくなる

- 禁煙は思っただけではできないことでもあります。今は禁煙外来で薬の処方を受けながらニコチンが減っていくときにおくる離脱症状を軽減できるようにになりました。詳しく知りたい方は本庁保健課、または各支所保健係までお問い合わせください。
- 禁煙を考えたら...
- 禁煙は思っただけではできないことでもあります。今は禁煙外来で薬の処方を受けながらニコチンが減っていくときにおくる離脱症状を軽減できるようにになりました。詳しく知りたい方は本庁保健課、または各支所保健係までお問い合わせください。
- ⑤家族にも悪影響を与える**
- 受動喫煙により、家族も病気になるやすい
- 換気扇の下など家の中で吸う場所を配慮しても、受動喫煙を完全に防ぐ事はできません。
- ニコチン依存度チェック**
- 左記のホームページでは、簡単にニコチン依存度の程度をチェックできます。
- <http://www.health-net.or.jp/tobacco/risk/rs210000.html>
- 喫煙されている方は、ぜひご自分のニコチン依存度をチェックされてみてはいかがでしょうか。
- 禁煙を考えたら...**

志布志市が取り組む「ブランドづくり」をご紹介します！

新生志布志中学校の新任式・始業式・入学式が行われました！



写真①：新しい志布志中学校が誕生。新生志布志中学校生の活躍が期待されます！

写真②・③：転任・新任の先生と生徒が力を合わせて、より良い学校作りに全力で取り組みます！

4月7日、田之浦中・出水中の編入統合に伴い、両校から転任してこられた教職員を含め10人の先生方をお迎えする新任式が行われました。

式では転任教職員一人ひとりが自己紹介した後、生徒を代表して三年生の松尾綾音さんが「活気ある志布志中を作りたい。先生方と楽しい学校生活を送られるように頑張りたい」と歓迎の言葉を述べました。

引き続き行われた始業式では、二年生の阿部裕斗さんと、三年

生の山崎奈々美さんが新学年の抱負を述べました。その後、生徒会代表の久保園千佳さんが「新しい伝統と校風を作るために生徒会も新たな取り組みをしていきたい。一緒に頑張りたい」とあいさつしました。

旧田之浦中生徒会長の川原星南さんは「大人数の学校に来て知らない事が多い。友達をたくさん作り、将来、看護師になるために精一杯頑張りたい」と述べました。また、旧出水中生徒会長の山尾徳香さんは「志布志

志布志中学校 通学バス運行開始

3月30日、市では通学バスの運行開始を前に、生徒を実際に乗せての試運転と通学バス説明会を開催し、4月7日、志布志中学校通学バスが運行を開始しました。

当日は、旧田之浦中・旧出水中から新3年生と2年生の21人が、4台の車両に分乗し、志布志中学校の駐車場に到着すると、学校関係者からあいさつ運動とあわせて歓迎を受けました。



中に来て期待よりも不安が大きいが、早く溶け込めるように頑張りたい」と抱負を述べました。

最後に、堀正信校長が「本日、登校してきた田之浦中・出水中の生徒の皆さんを見ていて期待もあるが不安も抱えているなど思いました。志布志中・田之浦中・出水中の三校は67年前、旧志布志町立第一、第二、第三中学校として創立された、いわば兄弟校です。時代の流れとはいえそのうち二校が閉校となりましたが、これからはお互いに家

族だと思って生活してほしい。毛利元就の「三矢の教え」にあるように今日を境にして三校の絆がより強固なものになるよう一人ひとりが志布志中生としての自覚を持ち互いに協力してください」とあいさつしました。

当日は、午後から第68回入学式が挙行され、志布志小・香月小・安楽小に新たに潤ヶ野小・田之浦小・森山小も加わった新一年生155人が入学し、新生「志布志中学校」としての第一歩が始まりました。

【COLUMN】第6回

『志布志の志を日本中へ』コノハナサクラの会開催

4月4日、笠祇神社のある岳野山にてふじやま学校主催「コノハナサクラの会」を開催いたしました。

当初の会の趣旨は『志布志を一望できる丘にて、桜のもとで春の訪れを感じましょう』といった気軽なもので、現地集合解散、弁当各自持参、雨天中止のほんの簡単なピクニック気分企画の予定でした。しかし、蓋を開けてみると当日は、県外から80人以上の志布志ファンの方々が参加して下さいました。参加者の中には、歌人で元国連WAFUNIF親善大使の田中章義さん、海洋冒険家・中



里尚雄さん、ミュージシャン・サンプラザ中野くんさん、最高齢エベレスト登頂された三浦雄一郎氏のミウラ・ドルフィンズ代表・三浦恵美里さん、大河ドラマ「龍馬伝」などで有名な俳優ヨシダ朝さん(呼称50音順)など日頃より志布志を愛してくださる各界の著名人の方々もたくさんお越しくださいました。

当日は本田市市長が、御在所岳天智天皇にまつわる伝承話を紐解いてくださり、志布志の物語を堪能して頂いた上で、十二支の石像の前で持ち寄った何十人前の手作りお弁当をいただき大盛況となりました。

自然を感じながら食を囲み、先祖代々伝わる寓話、神話などそこに居合わせたそれぞれの魂が感動する話の共有こそが、文化の起源であり、大元をたどっていくと人類発祥の原点にも通ずるものであり、それはそのまま国づくり、村おこしの原点でもあると感じさせて頂いた一日でした。

志布志が日本の古き良き文化の雛形となり、ここを訪れた方々がその志を持ち帰ってくださればこれ以上の喜びはありません。遠方より遙々駆けつけてくださった皆様、当日スタッフとしてお手伝いくださった近隣の方々など、心温かき一日をありがとうございました。

コラムニスト
 ふじやま学校 代表取締役 坂本貴弘
 神奈川県出身。『ふじやま学校』の代表取締役。志布志市ブランド推進アドバイザーとしてブランドづくりに携わる。東京大学卒業。

経営者・事業者の皆様、朗報です！

詳しくは市のHPまで→ 右のQRコードからアクセス！

「こころざし経営よろず相談室」を開設しています。事業運営上の様々な課題に向けて、各エキスパートが専門分野をもとに分析、問題点を特定して具体的な解決策をご提案させていただきます。

毎月、初めての方を対象とした、お試し無料相談会(60分)を開催しています。6月は10日(火)に開催です。

文芸

Japanese Poem of 31syllables
*Haiku Poem*Comic Haiku*

俳句 (ぎんなん俳句会)

草千里客待つ馬も目借時
廃校のふらこ揺らす海の風
教科書に記す学年風光る
春風や裏声高く吾子のうた
青空やひばりの声のわが耳に
坊の浦コバルトブルーに春溶けて
沖よりの小さき白波潮干狩
鑑真の渡り来し海春きさら
木洩れ日を揺らす春風墓碑撫でて
恙なく気ままな余生桜咲く
をろがめば俄仏心春深し

富山 達次
富山 茂子
北野 治美
吉村 万里
永吉佐代子
目黒 文恵
本村 光子
北川 雨水
刀坂由美子
川上 豊
和田 洋文

さつま狂句 (有明町さつま狂句同好会)

兼題 「小言」 幸せは 小言事つ言わん 嫁め恵つ

丸目 南兵衛

(評) 何と素晴らしいお嫁さん。老夫婦にとつてこの上ない幸せであり、お手本にしたいこと。もちろんお姑さんの寛容なお人柄が育んでの親子関係だろう。我が家でも？

兼題 「時事吟」 他国ん海み 小癪な線ぬ 引つ言横道者 畑山 敏昭

(評) 四方を海に囲まれた我が国は、外敵に備えて嚴重な警戒を怠ることは許されない。ところが断りなく平然と領海内を航行する不心得者に怒りが噴出。むしろ横道者か？

兼題 「安全」 女房け絆言つベルトをば掛けさせつ 小蓬原 忠則

(評) 交通安全、特に高齢者には運転・歩行中を問わず安全が第一。この句、助手席の女房に絆を通しての安全啓発の試みであり、滑稽さの中にも丁寧な真実味が溢れ出る。

短歌 (松山南船短歌会)

何時の間に全治したるや神経痛少しお洒落な靴はきて春
元旦会妻子の帰省に息の読経つねには聴かぬ陽の声なり
築山の中に灯をとますがに石路の花点てんと映える
紅葉のまつかなもみじ夫じまん一夜の風雨に裸木となりしも
いっぺんに華やぐ床の間胡蝶蘭三本仕立ての鉢は重たき
とつ然のユニボの音にたまげたり明かりの消えし家壊し初む
古稀すぎし夫の運転おだやかに行く冬の街われ退院す
山里に会話途切れるケイタイを杉のてっぺん鳥が笑う
年の瀬も迫り来たりてあれこれと追われるごとく日は過ぎて行く

畑 美佳子
前原 恭
永田ミツエ
隈元 チエ
野口 順子
山口 良子
石橋 道子
川添八重子
吉元ミチ子

おさな子が母慕うようについでくる畑廻りを愛猫コロは
家事ひとつせすに過ぎてし夫なれど電話の先には掃除機の音
裏庭につわぶきの花咲き揃い下で支える緑葉たくまし
山間の椎茸届き肉厚をじわじわ焼きて感謝をいたたく
ヒラヒラと落つる金色手に取りて虫喰い跡を指でなぞらん
弥生時代縄文時代と廻り発掘作業は凍て付く冬も

中島 昭
大迫 鈴子
山口 カツ
藤田ミチ子
池田 奈々
高倉 律子

～『志』・季・折・々～

市内の美しい風景や、歴史・文化を感じさせてくれるもの等を写真で紹介し、読者の皆様からの写真のご提供も、お待ちしております。

【今月の1枚：緑萌える新茶の季節】



ひと 男女がともに認め合い、いきいきと輝くまちをつくらう

もっと身近に！ 男女共同参画

地域で困っている問題や地域が必要とされることを地域住民の創意工夫で克服していく、さらには地域に眠っている人材や資源を活用していく、そんなまちづくりの活動が盛んに行われています。

では、地域との関わりや地域への溶け込み方を一番知っているのは誰でしょう。そうです。実は女性なのです。特に専業主

女性が輝く地域づくり

あなたの身近に 男女共同参画

現在のまちづくりは、男性も女性も老いも若きも、得意な分野で参画することで、まちを活性化させるといったまちづくりが主流となっています。男性だけの発想では地域活性化もうまくいきません。

地域で困っている問題や地域が必要とされることを地域住民の創意工夫で克服していく、さらには地域に眠っている人材や資源を活用していく、そんなまちづくりの活動が盛んに行われています。

女性も老いも若きも、得意な分野で参画することで、まちを活性化させるといったまちづくりが主流となっています。男性だけの発想では地域活性化もうまくいきません。

◆女性支援相談室（13時～17時）

5月21日（水）新橋地区公民館

6月4日（水）志布志支所5階会議室

◆専用フリーダイヤル

0120-786-054

（月～金 8時30分～17時）

DV、デートDVで悩んでいませんか？
相談無料、秘密は守ります。

問 本庁 企画政策課 男女共同参画推進室 Tel: 474-1111 (内線 250・255)

市長コラム

本田修一

宝満寺の境内で、美しい夜景を楽しめる新しい企画を準備していたお釈迦まつりの前夜祭でしたが、残念ながらあいにくの雨となってしまいました。しかしながら本祭においては、好天気にも恵まれ多くのお客様に来ていただき、盛大に開催できました。今年も、本市出身で兄弟幕内力士として活躍している千代鳳関と千代丸関が帰郷し、パレードに華を添えてくださいました。特に千代鳳関については5月場所での小結昇進が決定しており、その凱旋パレードにもなったところでした。そんな2人をひと目見ようと沿道には多くのお客様がおおいでになり、2人の体の大きさに驚いたり、握手を求めるなど興奮と感動の渦があらこちらに湧き上がっていました。

この2人は2年ほど前から目覚ましいスピード出世を重ね、十両では兄弟で2場所連続の優勝を果たすなど、地元にも大きな元気を与えてくれています。今回の小結昇進も、これからの活躍を想像すると更なる昇進への通過点となりそうです。近い将来、関脇、大関、更には横綱となって活躍することを期待し、楽しみにしているところでです。

2人のパレードの他にも、今年

新たな企画が多く盛り込まれ、本当に「来て良かった」と思っていただけけるまつりになってきたなあと実感したところであります。

さて私は、先日大阪の京セラドームで開催された「関西がしまファインダー」を訪れました。本市からも5つの業者が展示販売されていましたので、販売の手伝い、また激励に行ったところです。そこで販売業者のうちの1つが、店の前に「楽天ラッキンク日本一」というピラを掲げて販売しているのが目に留まりました。尋ねてみると同店の「黒豚角煮まんじゅう」がこの分野で1位をとったものだと聞いてびっくり。そして驚くと同時に、新たな「日本一」を発見し、とても嬉しく思いました。

このまんじゅうと共に販売していた弁当も大人気で、早い時間に完売していました。もう何年も続けて持ってきているこれらの商品がじわりじわりと人気が出て、この日本一を獲得したことを嬉しく思うと同時に、現在本市が推進する、どんぶりなどの名物にまた1つ新たに加わったと思ったところです。

これらのことから、志布志市はまち全体が賑やかに、まちの産物が更にどんどん売れ、まちに多くの方が訪れるという、大きな流れが出来るように実感しています。

志布志市の滞納処分の状況や税金に関することをご紹介します。

税の広場

Tax Information



軽自動車税についてのお知らせ

5月は軽自動車税の納期となっています。納期内の納付をよろしくお願いいたします。

◆軽自動車税納税証明書（継続検査用）について

- 金融機関で納付される方 → 納税者保管用の領収書が証明書になります。
- 口座振替をされている方 → 口座振替確認後、納税証明書を郵送いたします。（6月初旬予定）

注意：上記が車検時に必要な納税証明書となりますので、大事に保管しててください。なお、紛失された場合は、市役所税務課窓口で再発行ができますが、軽自動車税を納めてから、税務課で確認できるまで約1週間程度かかることがあり、発行できない場合がございますのでご注意ください。

◆軽自動車税の減免について

- 身体障害者手帳、療育手帳等をお持ちの方につきましては、軽自動車税の減免が受けられる場合がございます。
- 条件 1：車の所有者が、身体障害者手帳、療育手帳等をお持ちの方であること。
 - 2：減免の対象となるのは、1人につき1台だけですので、普通自動車の減免を受けている方は、減免の対象となりません。
 - 3：障害の等級によっては、減免できない場合があります。

注意：昨年減免を受けられて自動車の変更のない方は、自動継続ですので、申請の必要はありません。

- 申請の期限：平成26年5月23日（金）まで

◆納付書の様式が変わりました。

平成26年度から納付書が、圧着ハガキ（1台につき1通）に変更されましたのでご注意ください。なお、開封の際は、ご注意ください。



問 本庁 税務課 Tel: 474-1111 滞納整理係（内線 152・153）
収納管理係（内線 147・148）

今月の納税

- 軽自動車税（1期） ●固定資産税（1期）

納付期限：6月2日（月）

口座振替日：5月26日（月）

口座振替をされる方は、口座振替日の前日までに残高確認をお願いします。

※納税証明等の交付について

金融機関等で納付してから市役所で納付確認ができるまで、約1週間程度かかる場合があります。納付後、早急に納税証明等が必要な場合は領収書等をご持参のうえ交付請求してくださいようお願いします。

平成26年度 滞納処分等実施状況について

【差押えの件数（年度別）】

平成23年度	206人
平成24年度	176人
平成25年度	215人

生活状況により一度に納税することが困難な方や失業・病高等で収入がない方につきましては、本庁・各支所の税務窓口で納税相談を実施しています。

特別な理由もなく滞納を続けられますと、他の納税者との公平を保ち、大切な市税を確保するため、財産（給与、預金、不動産など）を差し押さえることとなります（法律では、「督促状を発送した日から起算して10日を経過した日までに完納しないとき」は、「財産を差し押さえなければならない」と定められています）。

問 本庁 税務課 Tel: 474-1111 滞納整理係（内線 152・153）
収納管理係（内線 147・148）

みんなが主役 交通安全



岩田 瑞穂 さん
(鹿児島県交通安全協会
志布志地区協会協会長)

交通事故状況 平成26年3月末現在

区分	鹿児島県	志布志市
発生件数	2086 [-77]	30 [-2]
死者数	26 [-2]	1 [-1]
傷者数	2432 [-102]	38 [+1]

※【 】は昨年比

「知り合いから勧められて始めた交通安全協会の活動も、今年で50年目を迎えました。従事してきて交通安全に対する『意識』の大切さに改めて気が付きました」と話されるのは、県交通安全協会志布志地区協会で約200人の会員をまとめる、岩田瑞穂会長です。

「運転をするときは、車は凶器になるということをドライバーには常に意識していただきたい。運転するときには細心の注意を払い、『だろー運転』、『飲酒運転』などは絶対にダメだという意識を植えつけ、事故を減らすことが私たちの活動です。またそのためには私自身が率先して活動することが最も大切だと思っています」と交通安全に対する想いを語ってください

「ほとんどボランティアのような活動を50年も続けてこられたのは家族の理解があつてこそ。今後はさらに活動の輪が広がり、後継者が育つことを見届けたいです」と話されました。



いました。

高齢者が被害者になる事故の増加が目立つ今日、法令講習会の開催や、導入した広報車による啓発活動など、その対策にも全力で取り組んでいらつしやいます。

「ほとんどボランティアのような活動を50年も続けてこられたのは家族の理解があつてこそ。今後はさらに活動の輪が広がり、後継者が育つことを見届けたいです」と話されました。

「特殊詐欺」の被害状況について

◆増加する「特殊詐欺」被害

県内の平成25年1年間の特殊詐欺被害は45件、約3億800万円に上り、平成23年から統計開始後、最悪を更新しました。また、全国での被害状況は約1万2000件、486億円に上り過去最悪となりました。被害のうち、現金手渡し型が43%、振り込み型が40%、郵便や宅配便で送らせる送付型は15%という状況です。今年に入り1月から3月の間、鹿児島県内ではすでに3件、1300万円の被害が出ています。

◆【警視庁・鹿児島県警HPより】
被害にあわないために

●うまい話には絶対にのらない



■問い合わせ先…
●港湾商工課 商工振興係(消費生活相談窓口)
TEL: 474-1111 (内289)

消費者ホットライン
TEL: 0570-064-370

国民年金の任意加入未納期間が受給資格に算入されません
【これまで】
国民年金の任意加入被保険者が保険料を納付しなかった期間については未納期間とされ、年金を受け取るために必要な期間に算入されませんでした。

【平成26年4月からは】
この未納期間は合算対象期間として受給資格期間に算入されません。年金の受取額には反映されません。
繰下げ請求が遅れた場合でも、さかのぼって年金を受け取れます
【これまで】

老齢年金の受給権を取得した日から5年を経過した日より後に繰下げの請求があつたときは、

知っ得！ 年金 インフォメーション



請求日の翌月から増額された年金が支給されていきました。

【平成26年4月からは】
5年を経過した日に繰下げの請求があつたものとみなし、請求があつたとみなす日の翌月から増額された年金が支給されます。
障害年金の額改定請求が1年を待たずに請求できます

【これまで】
障害年金を受けている方の障害の程度が増進した場合、その前の障害状態の確認等から1年の待機期間を経た後でなければ年金額の改定請求ができませんでした。

【平成26年4月からは】
国民年金法施行令に定められた障害の程度が増進したことが明らかである場合には、1年を待たずに請求できます。
※詳しくは、左記までお問い合わせください。

■問い合わせ先…
●市民環境課 年金係
TEL: 474-1111 (内116)
●鹿屋年金事務所
TEL: 0994-42-5121

皆でつくり 「共生・協働・自立」 のまち



過疎集落等自立再生 対策事業の採択決定

～山重地区ふるさとづくり委員会～

4月4日、山重地区ふるさとづくり委員会が平成25年度過疎地域等自立活性化推進交付金(1000万円)の採択決定を受けました。全国では142件、うち大隅半島では大崎町や垂水市(3件)を含め5件、県内では7市町村9件が採択されています。

この事業は、総務省が「住民団体等が主体的に行う過疎集落等の自立・活性化に資する取り組みを支援する」ため、過疎地域市町村等に対して交付金について事業内容の評価に基づいて採択していま

す。山重地区については、前回の募集では不採択でしたが、今回は4つの事業を柱に地域活性化計画を立て、見事採択に至りました。事業計画は次のとおりです。

- 六次産業への取り組みと世代交流を通じた産業振興
- 生活の安全・安心確保対策
- グラウンドゴルフ大会等を核とした都市と地域との交流
- 地域の歴史・文化の伝承、農業体験
- 地元産品を活用した新製品の開発や「一人暮らし見守りたい」活動、グラウンドゴルフ大会の規模拡大や「山重太吉翁」の石像建立など、様々な活動を展開していく予定となっています。

市民の皆さまからも、今年度の山重地区ふるさとづくり委員会活動へのご支援・ご協力をよろしくお願ひします。

※詳しくは左記までお問い合わせください。

■問い合わせ先…
企画政策課 地域政策係
TEL: 474-1111 (内257)

お手数ですが
切手をお貼り
ください

8 9 9 - 7 4 9 2

●ご氏名
フリガナ
●年齢 歳 ●性別 男・女
●ペンネーム

※記入のない場合、「ペンネームなし」で掲載いたします

●ご住所 □□□ □□□□

●電話番号 () -

志布志市役所総務課
秘書広報係 行
(No.101/2014-5)



読者プレゼント

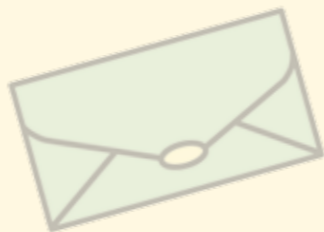

今月の読者プレゼントは、お便りをくださった方の中から抽選で、ひまわり券5枚と、カフェドゥレーブから「1,000円分の商品券」を5人の方にプレゼントします！（詳しくは2ページをご覧ください）ぜひ、ご応募ください！



敬男 さん (89歳)
サチエ さん (89歳)
(松山町)

今月は、ご夫婦揃って元気に暮らしていらつしやる敬男さんとサチエさんにお話を伺いました。
松山町ご出身で、同い年のお二人は24歳のときに結婚され、4人のお子さんに恵まれました。「今では孫が10人、ひ孫が3人います。みんな松山を離れて生活していますが、会えるときは本当に楽しみ」と笑顔で話してくださいました。

『自分の身体は自分で守る』をモットーに生活しているお二人。病気も早期発見できるよう、健康診断や病院での定期健診を怠りません。食事も好き嫌いなく何でも召し上がります。またお二人とも花が大好きで、お庭には敬男さんが育てた様々な種類の花が所狭しと咲き誇っています。サチエさんはその花を眺めることが大好きだそうで、「花を見ると朝の目覚めもいいんですよ」と嬉しそうに話してくださいました。

「昨年は栃木に住む娘を約1ヶ月間訪れ、様々なところに観光に連れて行ってもらいました。これからも行ける時に、行ける所に二人で行きたいです」と話されるご夫婦。これからもお二人仲良く、元気に過ごしてください。



汐里 さん (23歳) 【有明町野井倉】



- Q. 現在のお仕事はいかがですか？
A. 志布志市社会福祉協議会で仕事を始めて2年目に入りました。先輩方や地域の皆様に助けて頂きながら、毎日楽しく過ごしています。地域の皆様のサポートができるよう、自分にできることを増やしていきたいです。
- Q. 休日の過ごし方を聞いてもいいですか？
A. 休日は、月曜日から始まる仕事に影響しない程度にのんびり過ごしています。
- Q. 志布志市がどのようなまちになって欲しいと思いますか？
A. 今以上に人と人の繋がりがあちまちになってほしいです。そのためには、様々な世代が集い、語り合える場があればいいと思います。先輩方の地域に対する思いや経験を若い世代が知ること、志布志が盛り上がるきっかけになればいいですね。



ほづき 羽月 ちゃん (5か月)
(有明町)



あき 亜希 ちゃん (5歳)
ゆうり 侑里 ちゃん (4歳)
(松山町)



りん 凜 ちゃん (2歳)
(志布志町)



小学校 6年
ちはる 千春 さん

しぶし



今月の題字を書いてくれたのは、泰野小学校6年の千春さんです。
絵を描くことが大好きで、絵画コンクールでも良い成績を残している千春さん。将来の夢は、自分の描いた絵が雑誌などに載るようなイラストレーターになって活躍することだそうです。残り1年となった小学校生活、大好きな図工はもちろんです。算数も授業についていけるように頑張りたいと話してくれました。

◆ ご家族からのメッセージ！
いつも元気いっぱいのはつちゃんに、毎日たくさんの癒しをもらっています。ありがとうございます。

これからも元気にすくすく育ってね！将来いっしょにコンサートに行けたらいいな！大好きだよ〜！

◆ ご家族からのメッセージ！
いつもお手伝いをしてくれる、しっかり者の亜希。おしゃべりが大好きで皆を笑顔にしてくれるお茶目な侑里。これからもいっぱい遊んで、いっぱい食べて、姉妹仲良く、大きくなあれ！

◆ ご家族からのメッセージ！
よく食べてよく泣いて、そしてよく笑うりんちゃん。
日々、どんどん大きく成長するりんちゃんの姿を見ることが、パパとママの幸せです。これからもすくすく元気に育ってね！

こちらのコーナーは、ホームページ版ではご覧いただけません。ご了承ください。

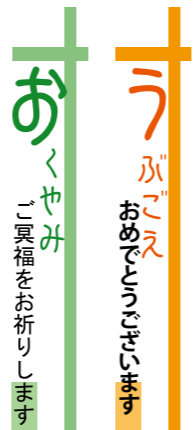

おくり
「おくり」コーナーに掲載します（おくりが多数の場合には担当にて選考のうえ掲載します）。個別の回答はいたしませんので、ご了承ください。

ぶごえ
「ぶごえ」コーナーに掲載します（おくりが多数の場合には担当にて選考のうえ掲載します）。個別の回答はいたしませんので、ご了承ください。

「おくり」コーナーに掲載します（おくりが多数の場合には担当にて選考のうえ掲載します）。個別の回答はいたしませんので、ご了承ください。

「ぶごえ」コーナーに掲載します（おくりが多数の場合には担当にて選考のうえ掲載します）。個別の回答はいたしませんので、ご了承ください。

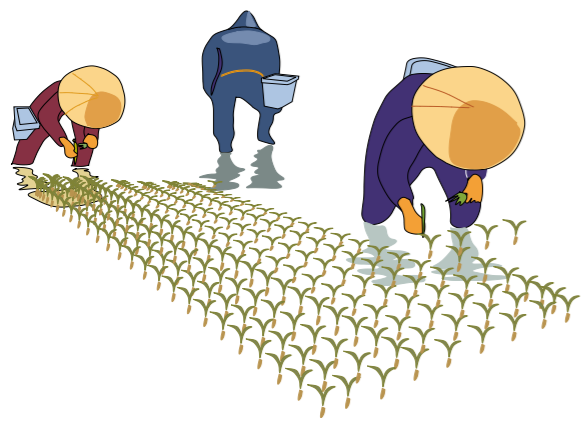

市の人口 平成26年3月31日現在

人口：33,232人 (▲221人)

男性：15,736人 (▲96人)

女性：17,496人 (▲125人)

転入：244人 転出：464人

出生：29人 死亡：35人

世帯数：15776戸 (▲30世帯)

志布志港 平成26年3月分

※資料：鹿児島税関支署

①入港隻数：59隻（日本0、外国59）

②輸出：19億90百万円

③輸入：130億93百万円

高い医療費 みんなで助け合い 国保の心

◆平成26年2月分の医療費の状況です。

医療費総額	289,665,948円
2月末 国保加入者数	10,366人
1人当たり医療費 (医療費総額/国保加入者数)	27,944円
医療費1人当たりの負担内訳	
市(国保)負担額	23,703円
個人負担額	4,241円

1人当たり医療費の前年同月比11%増。この金額は、国民健康保険に加入している皆さんが医療機関等で診療したのに対し、市(国保)が支払った医療費です。医療費総額の約84.8%を市(国保)が負担しています。

お便り、お待ちしております

市報しぶしを読んだ感想や今後取り上げて欲しい特集、志布志市に対するご意見等何でも好きなことを書いてください（一部修正して掲載する場合があります）。

月末までに頂いたお便りが、その月のプレゼントの応募対象になります。それ以降の分は次月の応募対象となりますので、ご了承ください。

いただいた「お便り」は「市民のこえ」コーナーに掲載します（お便りが多数の場合には担当にて選考のうえ掲載します）。個別の回答はいたしませんので、ご了承ください。

★アンケート★【5月号で特に良かった記事・分かりにくかった記事があれば教えてください！】

- ・良かった！：
- ・分かりにくい…：

↑点線に沿って切り取ってください。（官製はがきでも応募できます）

市民のこえ



お寄せいただいたお便りを紹介します！

コンビニ収納が便利！

4月から税金や水道料をコンビニで払い込みできるようになり、本当に助かっています。仕事をしながら、子育てをしながらなかなか決まった時間に行けないことが多かったのですが、コンビニならいつでも行けるのでとても便利です。本当に良かったです。これからも志布志市がどんどん発展することを祈っています。

（ユイちゃん 27歳女）

お便りありがとうございます。この4月からスタートしたコンビニ収納、便利になって良かったという声をあちらこちらで耳にします。最近では仕事の勤務形態の多様化や共働き、子育て、介護など公共料金などの支払いひとつにしても時間を作ることが難しくなっていると思います。そのような利用者のニーズに時間を問わず対応できるコンビニ収納は、本当に便利

です。ほかに、市では口座振替でのお支払いを推進していますので、ぜひそちらもご利用ください！

志布志を愛するなら…

私は毎日、時間の許す限りウォーキングをしています。道すがら常々思うことですが、ポイ捨ての多さに憤りを感じます。空き缶やビン、ペットボトルはもちろん、タバコの吸殻をまとめて捨てたような、勝手に散らばったごみを見て、情けない気持ちになります。

いつもゴミ袋を持って、拾って歩きますが、なぜ自分のごみを自分で始末できないのか不思議でなりません。市報の「ころざしコラム」にあったように、『志』を一人ひとりが意識して行動し、美しく住み良いまちにしようではありませんか。

（カラスつり 69歳女）

お便りありがとうございます。お便りを読んだら高かったです。皆さんのような高い『志』を持つ方でこの志布志市は溢れています。しかし、他人の迷惑も省みずにごみをポイ捨てし、まちをきれいに保とうという気持ちの無い、ごく一部の人がいる

ことも事実です。エコ通信でもお知らせしたとおり、面倒な分別にはそれなりに理由があります。ごみ一つ落ちていないきれいなまちづくりのために、皆さんのご協力をお願いいたします。

きれいなトイレに感動！

先日、文化会館へ行きました。トイレの白さにびっくりしました。『真っ白』でした。新しいというのもあるのでしょうか、掃除が行き届いているのですね。とっても気持ち良かったです。

（まだガラケー 36歳女）

お便りありがとうございます。文化会館の管理は市が指定する管理者が行っています。

不特定多数の方が使用する公的な施設ですので、いつでも気持ちよく使っていただけのようにスタッフも特に気を遣っているようです。これからも皆さんが様々なイベント等に訪れたくなるような、きれいな施設であるといいですね。

※読者プレゼントは掲載にかかわらず頂いたお便りから抽選でプレゼントを行います。多くのお便りをお待ちしています。

市役所からの大事なお知らせ

2

平成25年度鹿児島学習定着度調査の結果について

「鹿児島学習定着度調査」は、昨年度までの「『基礎・基本』定着度調査」から名称が変わったもので、基礎的・基本的な内容に加え、思考力・表現力を問う問題が追加されました。

平成26年1月、県内の全ての小学5年生、中学1年生、中学2年生を対象に本調査が行われましたので、その結果をお知らせします。

県との通過率(%)との比較

【県平均より上回っている内容→青 県平均より3ポイント下回っている内容→赤】

◆小学校5年生(現小学校6年生)

内容	範囲	国語	社会	算数	理科	英語
全体	市	65.7	70.2	63.1	68.6	—
	県	67.3	70.9	64.0	73.3	—
基礎 基本	市	74.0	72.9	72.2	76.0	—
	県	74.6	73.2	72.1	79.3	—
思考力 表現力	市	48.0	64.8	37.1	46.7	—
	県	51.9	66.3	40.9	55.2	—

◆小学5年生

●基礎的・基本的な内容ではほぼ県平均と変わらないが、思考力・表現力で県平均を下回っている。教科別で見ると、理科に課題があります。

◆中学1年生

●基礎・基本、思考力・表現力で県平均を下回っています。特に、社会科と理科に課題があります。

◆中学2年生

●基礎・基本では県平均を下回っていますが、思考力・表現力では、国語科、数学科で県平均を上回っています。



※正答数が1間違えると、通過率が3ポイント変わってきます。「どの子どもあと1問」を達成できれば、県平均通過率に並ぶことができます。

◆中学校1年生(現中学校2年生)

内容	範囲	国語	社会	数学	理科	英語
全体	市	65.1	49.2	66.8	52.9	76.1
	県	67.9	56.1	68.5	57.2	77.8
基礎 基本	市	66.7	56.5	75.8	63.1	76.9
	県	71.0	61.2	77.8	67.5	78.8
思考力 表現力	市	63.0	33.9	45.7	31.5	75.1
	県	63.7	45.2	46.8	35.9	76.7

◆中学校2年生(現中学校3年生)

内容	範囲	国語	社会	数学	理科	英語
全体	市	61.4	59.5	56.6	59.3	65.6
	県	62.6	63.7	59.8	62.1	71.7
基礎 基本	市	63.2	64.8	68.3	65.7	69.2
	県	66.4	69.3	73.1	68.1	74.6
思考力 表現力	市	59.2	47.2	29.3	45.6	60.6
	県	57.6	50.2	28.9	49.2	67.7

今回の結果を踏まえて、次のようなことを中心に、学力向上のための取り組みを推進していきます。

学校では…

- 毎日の授業の充実
 - ・「完結する授業」
 - ・「定着する授業」
 - ・「自己解決のある授業」
- 学力向上アクションプランの作成
- 学習のしつけの徹底
- 校内研修の充実による、課題解決と指導力向上
- 小・中連携の充実

家庭では…

- 基本的な生活習慣を確立
 - ・「早起き・早寝・朝ご飯」
- 家庭学習「60・90運動」に取り組み、家庭学習を習慣化
 - ・「家庭学習」の習慣化
 - ・「音読」の徹底
 - ・保護者の見届け(小学生)
 - ・「ノーTVデー」の設定

教育委員会では…

- 確かな学力の定着に向けた検討委員会の設置
- 教師の指導力向上：
 - 学力向上推進協議会・専門性を高める研修・問題作成委員会等
- 学校における研究授業での指導・助言
- 学校管理職研修会等における、具体的実践例等の情報提供

■問い合わせ先：学校教育課 指導係 TEL：472-1111 (内線 323)

1

狂犬病の予防注射を受けましょう

市では、下記の日程で狂犬病予防集合注射を実施します。最寄りの会場で接種されるようお願いいたします。

◆手数料：登録済みの犬：3,400円・新規登録の犬：6,400円(登録手数料+注射手数料)

※狂犬病予防法により、生後91日以上の子犬には、登録と注射が義務付けられています。

※注射の際は個別通知書を必ずお持ちください。

※転入・転出をされて、犬の移動があった場合や死亡または飼い主が変わった場合は、ご連絡ください。

有明地域	
5月14日(水)	
実施時間	実施場所
9:30~10:00	飯野集会所
10:10~10:40	伊崎田青少年館
10:50~11:20	本村集会所
13:00~13:30	市役所下畜産指導センター
13:40~14:10	肆部合公民館
14:20~14:50	通山青少年館
5月16日(木)	
9:30~10:00	蓬原青少年館
10:10~10:40	宇都鼻農村研修センター
10:50~11:20	野神青少年館
13:00~13:30	山重青少年館
13:50~14:20	草野集会所
14:30~15:00	原田青少年館
松山地域	
5月19日(月)	
9:30~10:00	新橋地区公民館
10:10~10:30	野久尾公民館
10:40~11:00	豊留公民館
11:10~11:30	川路公民館
5月20日(火)	
9:30~10:00	泰野地区公民館
10:10~10:20	内之野公民館
10:30~10:50	ふれあいセンター
11:00~11:15	草之瀬公民館
5月21日(水)	
9:30~9:50	宮下公民館
10:00~10:20	尾野見地区公民館
10:30~10:45	中村公民館
10:50~11:00	桃木公民館

志布志地域	
5月26日(月)	
実施時間	実施場所
9:20~9:30	夏井公園
9:40~9:50	外之牧消防詰所前
10:00~10:30	天神ドライブイン前
10:40~11:00	宝満寺
11:10~11:20	漁協前
13:00~13:10	敷根義文宅前(橋之口)
13:20~13:30	井久保商店前
13:40~13:50	専念寺前
14:00~14:10	横尾上バス停
14:20~14:30	西横尾下公民館
14:40~15:10	ひばり保育所
5月27日(火)	
9:20~9:30	柳井谷公民館前
9:40~9:50	長岡商店前
10:00~10:10	坂之上公民館
10:20~10:30	田屋敷バス停前(沢日記)
10:40~10:50	南大原公民館
11:00~11:20	文化会館駐車場
13:10~13:30	町原 大栄電気入口
13:40~13:50	南国輸送(株)駐車場 (杉原養鶏場付近)
14:00~14:15	志布志貨物前
14:25~14:35	大迫橋

志布志地域	
5月28日(水)	
実施時間	実施場所
9:30~9:40	倉園橋
9:50~10:00	八野局前
10:10~10:20	八野地区構造改善センター
10:30~10:40	池野公民館
10:50~11:00	上野製材所
11:10~11:20	小岩屋モーターズ
11:30~11:40	閨野商店前
13:10~13:20	上門公民館前
13:30~14:00	山宮神社
14:10~14:20	安良 高野商店前
14:30~14:40	労働金庫前
14:50~15:00	一丁田 大田食堂
5月29日(木)	
9:40~9:50	旧四浦局前
10:10~10:30	農協田之浦支所前
10:40~10:50	上田之浦山村センター
11:00~11:10	大越公民館
11:20~11:30	新村商店前
13:10~13:20	大性院大橋下
13:30~13:40	旧職業安定所跡
13:50~14:00	旧八坂神社跡
14:10~14:20	消防会館
14:30~14:40	アピア前市営駐車場
14:50~15:05	香月校区公民館

■問い合わせ先：市民環境課 環境政策係 TEL：474-1111 (内線 134)

5

畑地かんがい事業のお知らせ

曾於南部地区の工期延長について
 曾於南部地区畑かん事業は、平成26年度完了予定でしたが、平成27年度まで延長されました。それに伴い、畑地かんがい事業区域内の給水栓散水器具の申し込み受付期限も平成27年3月までに延長されました。給水栓の設置、散水器具の導入をお考えの方は、この機会にお申し込みください。

なお、工事・設計等の関係上、申し込み期限以降の受付は致しませんのでご了承ください。

◆給水栓の設置は無料です。
 ◆散水器具は、20・25%の自己負担率で導入することができます。

30aの畑に移動式レインガン(大型スプリンクラー)を導入する場合

【基本器材】

- レインガンヘッド…4台
- レインガン台車…4台
- 導水ホース 他
- 概算費用：約67万円(補助適用前)
- 農家負担額：約13万5000円(補助適用後)となります。

※定流量停止弁を装備した場合は、3万1000円増しとなります。

曾於東部土地改良区からののお知らせ
 平成24年8月1日より、散水器具を有料にて貸出しています。貸出料金につきましては、機材等の数により異なりますので、詳細については曾於東部土地改良区へお問い合わせください。

また、貸入の際は、給水開始申請と散水器具借入申請が必要で、貸出散水器具は、次の通りです。

- ロールカー(自走式散水器具)
- 移動式レインガン
- 移動式スプリンクラー
- 噴射ホース
- 上記に伴う付属品一式

■問い合わせ先…
 ●農政課 畑かん推進係
 TEL: 474-1111 (431)
 ●曾於東部土地改良区
 TEL: 487-2986
 ●曾於南部土地改良区
 TEL: 471-0171



6

合併処理浄化槽設置整備事業補助金・公共用水域保全事業補助金について

①合併処理浄化槽設置整備事業補助金

市では、個人が専用住宅に合併処理浄化槽を設置する場合に、予算の範囲内で補助金を交付します。今年度は、5人槽143基、7人槽20基、10人槽3基分を予定しております。なお、予算額に達した場合は、受付を終了します。

◆平成26年度補助金額 【5人槽:33万2,000円、7人槽:41万4,000円、10人槽:54万8,000円】
 ただし、次のいずれかに該当しない者に限る。

- ①浄化槽法第5条第1項の規定による届出をせず、又は建築基準法第6条第1項の確認を受けずに浄化槽を設置する者
- ②専用住宅を借りている者で、賃貸人の承諾が得られない者
- ③国・県及び市の施設並びにこれらに準ずる施設に浄化槽を設置する者
- ④販売目的のため建築される住宅に浄化槽を設置する者
- ⑤浄化槽適正マニュアルに反する浄化槽を設置する者
- ⑥浄化槽が公共事業の補償対象となる者 ⑦市税等に滞納がある者

②公共用水域保全事業補助金

市では、くみ取り便槽及び単独浄化槽から合併浄化槽へ転換、または農業集落排水処理施設(下水道)に接続し、家庭からの雑排水を適正に処理した場合に、予算の範囲内で10万円を限度として補助金を交付します。

詳しくはお問い合わせください。 ■問い合わせ先：市民環境課 環境政策室 環境整備係 TEL: 474-1111 (内線136)

3

志布志市ふれあい農園に参加しませんか？



志布志町上昭和地区にある「ふれあい農園」の入園希望者を追加募集します。ふれあい農園とは、住民の方々がレクリエーションとしての自家用野菜、生徒・児童の体験学習などの多様な目的で、小面積の農地を利用して野菜や花を育てるための市民農園です。

入園期間は平成27年3月31日までで、入園料は1,500円です。農園1区画当たりの面積は約27㎡で、空き状況により複数区画の契約も可能です。

入園を希望される方は、まずはお電話にてお問い合わせください。

■問い合わせ先：志布志支所 産業建設課 農政係 TEL: 472-1111 (内線411)

4

平成25年度 情報公開及び個人情報保護制度運用状況について

平成25年度の情報公開及び個人情報保護制度の運用状況を、志布志市情報公開条例及び志布志市個人情報保護条例に基づき次のとおり公表します。

1 情報公開請求

実施期間	内容	開示請求	決定内容					不服申立て等
			全部開示	部分開示	取下げ	不開示	不存在	
志布志市	市長部局 ※1	18件	14件	3件	0件	0件	1件	0件
	市長部局以外 ※2	0件	0件	0件	0件	0件	0件	0件

※1 市長部局には、水道事業も含まれます。

※2 市長部局以外とは、議会、教育委員会、選挙管理委員会、監査委員、農業委員会及び固定資産評価審査委員会をいいます。

2 個人情報保護開示請求

実施期間	内容	開示請求	決定内容					不服申立て等
			全部開示	部分開示	取下げ	不開示	不存在	
志布志市	市長部局 ※1	1件	1件	0件	0件	0件	0件	0件
	市長部局以外 ※2	0件	0件	0件	0件	0件	0件	0件

3 個人情報保護訂正請求等：訂正請求、利用停止請求及び不服申立て等はいずれも0件でした。

情報公開制度

情報公開制度とは、市が保有する公文書を市民の皆様等の請求に応じて公開する制度です。このことは、市政に対する市民の理解と信頼を深め、市民参加による公正で開かれた市政の推進を図ることを目的としています。

個人情報保護制度

個人情報保護制度とは、個人情報の適正な取扱いを確保し、誰もが市の保有する自己情報の開示、訂正及び利用停止の請求ができる制度です。このことは、市政の適正で円滑な運営を図り、個人の権利利益を保護することを目的としています。

■問い合わせ先：総務課 文書法制係 TEL: 474-1111 (内線224)



募集

『パソコン・実務科』職業訓練 受講生募集

パソコン(ワード、エクセル、インターネットなど)の基本操作から職場で活用できる実践的な技術まで学習します。またビジネスに必要な簿記、財務販売管理、コミュニケーション技法やビジネスマナーも学習し、幅広い職種での再就職に必要な能力を習得できます。

◆訓練期間…6月5日～9月4日
毎週月～金 9時30分～16時30分

◆場所…株式会社プライムワークス

◆訓練施設…たからべ森の学校(旧財部北中学校)
※施設見学をご希望の方は、事前にお電話にてご連絡ください。

◆募集定員…15名

◆受講料等…受講料無料。ただし、テキスト代等、1万3000円程度が必要です。

◆募集期間…6月2日～6月30日まで

◆入校選考…

●日程…平成26年7月9日(水)

●内容…筆記試験(国語・数学)、面接

●会場…県立鹿屋高等技術専門学校

◆申込方法…管轄の公共職業安定所の窓口でお申込みください。

■問い合わせ先…

鹿児島県立鹿屋高等技術専門学校
Tel..0994・44・8674

市営住宅空き家情報

市では、市営住宅の入居者募集を随時行っています。

- ◆松山地区
- 桜山団地333号 3DK 公営住宅
家賃…1万3300円
- 所得制限あり 世帯向け3階建
- 京ノ峯団地591号 4DK 特貸住宅

◆対象者…再就職を目指す人

◆募集定員…24人

◆受講料等…受講料無料。ただし、教材費1万4400円が必要です。

■問い合わせ先

●ハローワーク大隅…
Tel..482・1265

●鹿屋高等技術専門学校…
Tel..099・44・8674

市行財政改革推進委員会の 委員を募集します

市では、地方分権時代の新しい社会情勢に対応した簡素で効率的な市政の実現を推進するため、「志布志市行財政改革推進委員会」を設置しています。

◆活動の内容…会議に出席、行財政改革の推進等について調査・審議し、積極的に意見を述べていただきます。委員の任期は2年間です。

◆応募資格…次の全てに当てはまる方

- 満20歳以上で、市内に居住又は市内の事業所に勤務していること
- 平日に開催する会議に参加できること
- 本市の他の附属機関の委員でないこと
- 公務員・市議会議員でないこと
- 市税の滞納がないこと

家賃…3万5000円
所得制限あり 世帯向け一戸建

●尾野見団地512号 3DK 公営住宅
家賃…1万4300円

●西之原団地302号 5DK 市単住宅
家賃…3万6000円

所得制限なし 世帯向け一戸建

■問い合わせ・申込先…
松山支所 産業建設課 管理係
Tel..487・2111(内線253)

放送大学 10月生を募集します

放送大学では平成26年度第2学期(10月入学)の学生を募集中です。

放送大学はテレビ等の放送やインターネットを通して学ぶ通信制の大学です。心理学・福祉・経済・歴史・文学・自然科学など、幅広い分野を学べます。働きながら学び大学を卒業したい、学びを楽しみたいなど、様々な目的年代の方が学んでいます。

※出願期間は8月31日まで。資料を無料差し上げています。

■問い合わせ先…
放送大学鹿児島学習センター
Tel..099・239・3811

◆応募方法…所定の応募用紙に必要事項を記入の上、総務課又は各支所の地域振興課へ持参、郵送、FAX、Eメールのいずれかで提出してください。応募用紙は総務課、各支所の地域振興課、または市ホームページで入手できます。

◆応募締切…5月20日(火) 必着

※詳しくは左記までお問い合わせください。

■問い合わせ先…
総務課 行政改革推進係
Tel..474・1111(内線233)

公共職業訓練(農業人材育成科) 受講生募集

農業関連企業において野菜栽培作業及びパソコンを使った生産・栽培管理、インターネット販売管理の知識・技能を修得し、日本農業技術検定3級の取得を目標にします。

◆対象となる人…雇用保険受給資格者等で、公共職業安定所から受講推薦を受けることができ、訓練を受けて関係職種へ就職を希望される方

◆訓練期間…7月24日～1月23日
毎週月～金 9時30分～15時30分

「介護・福祉科(初任者研修)」の 訓練受講生を募集します

◆期間…8月6日～11月5日まで

◆訓練会場…ケアセンターやごろう苑
介護員養成講座研修ホール

◆時間…9時30分～16時30分まで

◆対象者…再就職を目指す人

◆内容…介護職員初任者研修課程修了資格を取得し、即戦力となる介護職員を目指す。

◆受講料…無料。ただし、テキスト・資料等の7800円、筆記追試験の場合1回4320円が必要です。

◆定員…20人

◆応募期間…6月16日～7月14日

※応募方法など、詳しくはお問い合わせください。

■問い合わせ先…大隅公共職業安定所
Tel..099・482・1265

魚屋さんの料理教室参加者募集!

焼魚や煮魚など、普段いろんな料理として食卓にあがるお魚ですが、一から魚をさばく機会はなかなか無いのではないのでしょうか。

今回、市内の魚屋さんの指導の下、

広告

広告

地元の旬の魚を使って、魚をさばき、それを料理し、おいしく食べるまでを、楽しみながら学んでみませんか。

◆開催日時：6月15日(日)

10時から13時の3時間程度

◆対象者：市内在住の方

◆定員：15名 ※先着順

◆参加費用：500円(材料代等)

◆開催場所：志布志地区公民館

◆申込期限：5月28日(水)

※申込みはお電話でお願いいたします。

■問い合わせ先

耕地林務水産課 林務水産係

TEL：474・1111(内線422)

からいも交流・夏

ホストファミリー募集!

香港、マカオの大学で日本語を勉強

している大学生を、ホストファミリー

として受け入れてみませんか?

◆受け入れ期間：7月12日～27日

◆申込み締め切り：5月30日

■問い合わせ先

NPO法人 からいも交流

志布志ブロック担当 長岡

TEL：090・3665・3677

せん。

平成26・27年度の申請をまだ行つて

いない場合は、至急、左記または納品

先の担当者にお問い合わせください。

提出書類は市のホームページからダ

ウンロードするか、市役所本庁財務課、

または各支所地域振興課にて配布して

います。必要書類を揃えて申請くださ

いますようお願いいたします。

■問い合わせ先：財務課 契約係

TEL：474・1111(内線242)

浄化槽法定検査受検のお願い

浄化槽法では、浄化槽の保守・清掃とは別に2種類の「法定検査」が義務づけられています。浄化槽設置後おむね半年してから行なわれる検査(7条検査)と、その検査後に毎年受ける検査(11条検査)です。

これは浄化槽の機能が適正であるかどうかを、浄化槽からの放流水の水質を検査することで確認するものです。

法定検査については、指定検査機関である「鹿児島県環境検査センター」が行い、当センターからハガキで実施日を通知します。なお、この検査の受検には、別途手数料が必要となります。

お知らせ

職業訓練指導員講習

この講習は職業訓練指導員として必要な能力を付与するため、厚生労働大臣の指定する講習実施要領により実施するものです。講習終了後に鹿児島県知事に申請することで職業訓練指導員免許を受けることができます。

◆期日：7月29日～31日、8月5日～7日の6日間(午前9時～午後5時)

◆場所：ポリテクセンター鹿児島(予定)

◆受講資格(主なもの)：...

●技能検定(国家試験)の1級・単一等級合格者

●職業能力開発校修了者で4年～10年の実務経験者

●学校教育法による免許職種に関する学科を修めた者で、大学卒者2年、短大・高専卒者4年、高校卒者7年の実務経験があるもの

◆受付期間：5月26日～6月6日必着

◆定員：30人(定員になり次第締切)

◆受講料：1万5600円(テキスト代込み)

※受講案内、受講申請書の請求並びに

浄化槽から出た処理水は、公共用水域を通り身近な河川に、やがては海へつながっています。水環境を保全する意味からも、この法定検査の趣旨をご理解の上、ご協力をお願いいたします。

●単独処理浄化槽：4000円

●合併処理浄化槽：6000円

■法定検査に関する問い合わせ先

(公財)鹿児島県環境検査センター

TEL：099・296・9000

定期演奏会のお知らせ

県立志布志高等学校音楽部の第12回定期演奏会が開催されます。音楽部のテーマである『人の心に届く音楽を』を目指して活動している成果を発表します。クラシック、ポップスなどのジャンルから、様々な曲を演奏します。ご家族でお気軽にお越しください。

◆日時：5月25日(日)

開場 13時30分 開演 14時

◆場所：市文化会館

◆入場料：無料

■問い合わせ先：志布志高等学校

TEL：472・0200

受講資格などの詳しいことは、鹿児島県職業能力開発協会までお問い合わせください。

■問い合わせ・申込み先

鹿児島県職業能力開発協会

TEL：099・226・3240

無料歯科健診と健康相談

◆日時：6月14日(土) 14時～16時

◆場所：アピア1階パブリックコーナー

◆内容：歯科健診、歯みがき指導、歯科全般に関する相談、保健師による健康相談 など

※どなたでも結構です。お気軽にお越しください。プレゼントも準備しています。

◆主催：曾於郡歯科医師会

■問い合わせ先：曾於郡歯科医師会

公衆衛生担当 中島弘幸

TEL：099・472・3766

物品購入等の入札等参加資格審査

申請を受付けます

市が品物を購入する場合、取引きを行う業者等の資格審査を行います。

資格審査申請がなされていないと、市は商品などを購入することが出来ません。

曾於地区介護保険組合の情報公開・個人情報保護制度運用状況の公表について

平成25年度の情報公開・個人情報保護制度の運用状況を曾於地区介護保険組合情報公開条例及び曾於地区介護保険組合個人情報保護条例に基づき次のとおり公表します。

市が品物を購入する場合、取引きを行う業者等の資格審査を行います。資格審査申請がなされていないと、市は商品などを購入することが出来ません。

曾於地区介護保険組合の情報公開・個人情報保護制度の運用状況を曾於地区介護保険組合情報公開条例及び曾於地区介護保険組合個人情報保護条例に基づき次のとおり公表します。

内容	情報公開	個人情報保護	
		情報公開	個人情報保護
請求	0件	1件	1件
決定内容	全部開示	0件	0件
	部分開示	0件	0件
	取下	0件	0件
	不開示	0件	0件
不存	0件	0件	0件
不存	0件	0件	0件
不服申立て等	0件	0件	0件

◆情報公開制度：情報公開制度とは、組合が保有する公文書を住民の皆さんの要求に応じて公開する制度です。このことは、介護保険行政に対する住民の理解と信頼を深め、住民参加による公正で開かれた介護保険行政の推進に資することを目的としています。

◆個人情報保護制度：個人情報保護制度とは、個人情報の適正な取扱いを

確保し、誰もが組合の保有する自己情報の開示、訂正及び利用停止の請求ができる制度です。このことは、介護保険行政の適正で円滑な運営を図り、個人の権利・利益を保護することを目的としています。

◆お問い合わせ先：介護保険の申請をされた方におかれましては、かかりつけの病院（申請書に記載された病院）での受診が必要となります。早目の受診と、受診される際は病院の受付に「介護保険のための受診」であることをお伝えください。

※曾於地区介護保険組合とは、介護保険法の規定に基づき要介護認定等を行うため、曾於市、志布志市及び大崎町の2市1町で設立している地方公共団体です。

◆お問い合わせ先：曾於地区介護保険組合
TEL：471-6545

公開講座が開催されます

闘わないうん治療・粒子線治療について、次の公開講座が開催されます。

- ◆日時：5月17日（土）
- 開場 13時～ 開演 13時30分～
- ◆場所：宝山ホール（鹿児島市）

◆第1部：「がん治療における粒子線治療の役割」
講師：兵庫県立粒子線治療センター 院長 不破信和 医学博士

◆第2部：「指宿でのがん粒子線治療」
講師：メデイポリスがん粒子線治療研究センター
センター長 菱川良夫 医学博士

◆お問い合わせ先：一般財団法人メデイポリス医学研究財団
TEL：0993-24-3711

「男女共同参画基礎講座」開催

男女共同参画の基礎知識や身近なところで男女共同参画の理解を深めるための4回連続講座を開催します。

- ◆日時：6月7日（土）・14日（土）・28日（土）・7月5日（土）の4回 全て13時15分～16時45分まで
- ◆場所：かごしま県民交流センター
- ◆費用：無料（託児あり・要予約）
- ◆申込締め切り：5月24日（土）

※詳しくは、県ホームページをご覧ください。

◆お問い合わせ先：鹿児島県男女共同参画センター
TEL：099-221-6603

ごみゼロの日に参加しませんか？

海水浴場や周辺のごみ拾いを行います。動きやすく汚れても良い服装でご参加ください。

- ◆日時：5月30日（金） 10時～正午頃
- ◆集合場所：ボルベリアダグリ玄関前
- ◆参加費：無料

※雨天の場合は中止となります。

◆お問い合わせ先：
●ボルベリアダグリ
TEL：472-1478
●港湾商工課 観光物産係
TEL：474-1111（内線283）

エコドライブプロジェクトへの登録について

環境省では、「エコドライブ10のすすめ」を実践し、燃料消費量や二酸化炭素排出量を減らしていく取り組み「エコドライブプロジェクト」を昨年12月に立ち上げ、エコドライブを国民的なアクションにしていこうことを目指しています。この取り組みに賛同し、登録したい方は、次のホームページで確認いただくか、市役所市民環境課環境政策室までお問い合わせください。

◆お問い合わせ先：

●エコドライブプロジェクト
公式WEBサイト
<http://funoshare.env.go.jp/ecodriver/>
●市民環境課 環境政策室
TEL：474-1111（内線132）

郷土料理教室のご案内

市生活研究グループでは、食文化と技の伝承を目的に、郷土料理教室を開催します。地元産の材料を使った昔ながらの料理作りに参加しませんか？男女問わず料理に興味のある方、初心者も大歓迎です。

- ◆日時：6月29日（日） 9時～13時
- ◆内容：ちらし寿司、煮しめ（圧力鍋使用）、ところてん、お吸い物、けせん団子など盛りだくさん
- ◆場所：川西地区公民館（有明農村研修センター）
- ◆定員：20名
- ◆申込期限：平成26年6月13日（金）
- ◆参加費用：千円（当日徴収します）
- ※エプロン、三角巾、筆記用具

◆申込み・お問い合わせ先：
農政課 農政係
TEL：474-1111（内線426）

水道修繕当番店



◆松山地区		
4月	半下石建設	TEL 487-8706
5月	イケダ	TEL 487-8771
◆志布志地区		
5月13日～5月19日	崎田建設	TEL 473-0050
5月20日～5月26日	志布志水道	TEL 472-3540
5月27日～6月2日	山本組	TEL 472-1101
6月3日～6月9日	宮崎水道	TEL 472-1081
6月10日～6月16日	高吉組	TEL 472-0721
6月17日～6月23日	崎田建設	TEL 473-0050

◆有明地区

5月11日～5月17日	西江建設	TEL 474-2113
5月18日～5月24日	山中水道	TEL 474-1440
5月25日～5月31日	有徳設備	TEL 475-1596
6月1日～6月7日	池崎建設	TEL 475-2068
6月8日～6月14日	郡山工業	TEL 475-0008
6月15日～6月21日	西江建設	TEL 474-2113

※水道料金は、中止の手続き（中止届の提出）をされないと基本料金が発生します。水道使用の予定がない場合は、中止の手続きをお勧めします。中止されていた水道を再度利用される場合は、1,000円で開始できます。

※道路等で水が出ている時は、水道課へご連絡ください。

市の番組放送「しぶしエフエム」は、毎月第2・4水曜日の午後1時と午後6時から次のFM局で放送しています（行政告知端末は5ch）。
HP: www.0033fm.net（インターネット放送を通じて、全国どこからでも聴いて頂けます♪）

--	--	--	--

ケーブルテレビでは、志布志市の話題を市民チャンネルで放送しています。是非、ご覧ください。

- SBS元気告知板**
市からのお知らせを元気に分かりやすく放送しています。
更新日 毎月1日、16日
放送時間 17:50～、20:50～、22:50～
次回の放送予定：5月16日～31日
テーマ：臨時福祉給付金及び子育て世帯臨時特例給付金
- フロムしぶし元気アップ体操**
放送時間 6:54～（立位バージョン）
11:54～（いすバージョン）
- BTV情報局Plus**
放送時間 7:00～、12:00～、18:00～、21:00～、23:00～
- まごちおもして!志布志にバンザイ**
更新日 毎月1日、16日
放送回数 毎日2回放送
（曜日により時間は異なります）

※都合により変更になる場合があります。ご了承下さい。

◆お問い合わせ先 情報管理課 地域情報係
099-474-1111（内線322）

志布志市 暮らしのカレンダー 5月・6月

【健(検)診等の健康カレンダーと日曜・祝日当番医は17ページをご覧ください】

5月		
12日	月	
13日	火	
14日	水	●心配ごと相談 (10:00～15:00 健康ふれあいプラザ)
15日	木	●春季合同行政相談 (10:00～15:00 志布志支所5F会議室) ●つどいの広場 (10:00～12:00 新橋公民館)
16日	金	
17日	土	
18日	日	
19日	月	
20日	火	●法律相談 ※1 (13:00～15:00 志布志支所5F会議室) ●心配ごと相談 (10:00～15:00 市民センター有明) (10:00～15:00 老人福祉センター松山)
21日	水	●子育て講座 (10:00～12:00 子育て支援センター はぐくみランド) ●心配ごと相談 (10:00～15:00 健康ふれあいプラザ)
22日	木	
23日	金	●鹿児島県総合防災訓練 (10:00～15:00 市文化会館)
24日	土	
25日	日	
26日	月	
27日	火	●年金移動相談所 ※2 (10:00～15:00 志布志支所5F会議室)
28日	水	●心配ごと相談 (10:00～15:00 健康ふれあいプラザ)
29日	木	
30日	金	
31日	土	

6月		
1日	日	
2日	月	●特設人権相談 (10:00～15:00 農村環境改善センター・志布志支所5F会議室・泰野地区公民館)
3日	火	●法律相談 ※3 (13:00～15:00 本庁3F会議室) ●心配ごと相談 (10:00～15:00 老人福祉センター松山)
4日	水	●心配ごと相談 (10:00～15:00 健康ふれあいプラザ)
5日	木	●心配ごと相談 (10:00～15:00 市民センター有明)
6日	金	
7日	土	
8日	日	
9日	月	
10日	火	
11日	水	●創年市民大学開校式 (18:00～市文化会館) ●心配ごと相談 (10:00～15:00 健康ふれあいプラザ)
12日	木	
13日	金	
14日	土	
15日	日	
16日	月	
17日	火	●心配ごと相談 (10:00～15:00 健康ふれあいプラザ) (10:00～15:00 老人福祉センター松山)
18日	水	●心配ごと相談 (10:00～15:00 健康ふれあいプラザ)

- ※1 法律相談は予約制です。志布志支所地域振興課 TEL: 472-1111 (内線 352) までご連絡ください。
- ※2 年金相談は予約制です。志布志支所 市民課 TEL: 472-1111 (内線 223) までご連絡ください。
- ※3 法律相談は予約制です。本庁総務課文書法制係 TEL: 474-1111 (内線 224) までご連絡ください。

編集後記

広報紙の作成に携わり、早3度目のお釈迦まつりを終えました。▼例年まつりを盛り上げようと奮起される、スタッフやボランティアの方には頭が下がります。多くのお客様に来ていただき、大成功のうちに終えたことを、一市民として本当に嬉しく思います。▼さて、広報の担当になってからというもの、「お祭り」は常に仕事です。今回のまつりも写真撮ることが主な仕事というところで、様々なイベントに合わせて会場を移動しました。端から端まで何度も歩き、たまには走りました。そしてそんな時、ビール片手に楽しんでる人を見て思っています。「超羨ましい」と…。▼お祭りで酒を飲み、ゆったり楽しむという憧れがいつの日か叶うことを夢見て、本年度も元気に写真撮影に動きたいと思います。次第でございます。(國重)

- 5月・6月の行事予定**
- げんき市【昭通付近】
毎週金・土曜日(9時～15時)
 - 戌の市【宝満寺公園】
5月15日、5月27日、
6月8日、6月20日
 - そば処ちんたら庵【国道269号線沿】
・火曜日(そば)
・日曜日(野菜等販売)