

やすらぎとにぎわいの輪が協奏するまち



# しぶし

市報

Shibushi City Public Relations

平成26年9月号 鹿児島県志布志市

平成26年9月11日発行

SEPTEMBER

9

【今月の表紙】  
原田小学校の稲刈り体験！  
お米を収穫する大変さを学びました。







## グルメん's なび ~発見! 美味しぶし~

### もくじ CONTENTS

- 02 市報しぶし × 志布志市観光特産品協会 presents 「グルメん's なび ~発見! 美味しぶし~」
- 04 国民健康保険の財政は危機的状況です! 「緊急告知! 市民の皆様、大変です。」
- 08 今月号も様々な話題が盛りだくさん! 「まちの話題」
- 14 Ecology Communication 「エコ通信」
- 15 ~一冊の本との出会いが あなたの人生を変える~ 「図書館へ行こう。」
- 16 志布志市が取り組む「ブランドづくり」をご紹介します! 「ころざし ブランド通信」
- 18 保健・医療・健康に関する情報を発信! 「Health up for Smile! 保健師・栄養士メモ」
- 20 志布志市の風景写真と共に 文芸「『志』・季・折・々」
- 22 志布志市の税金に関することや滞納処分の状況をご紹介します。「税の広場」
- 23 男女がともに認め合い、いきいきと輝くまちをつくろう 「もっと身近に! 男女共同参画」
- 24 みんなが主役 交通安全 / 知っ得! 年金インフォメーション
- 25 知ってる? 消費生活相談 / 皆でつくろう「共生・協働・自立」のまち
- 26 市民の皆さんの笑顔をご紹介します! 「市民のひろば」
- 29 うぶごえ・おくやみ
- 30 市役所からの大事なお知らせ
- 34 見逃せない情報がいっぱい! 「お知らせ Information & Event」
- 39 市長の想いをお届けします 「市長コラム」
- 40 市内で開催されるイベントなどをご紹介します! 「暮らしのカレンダー」

◆ 困ったときの連絡先  
● 休日当番医は... 19ページ  
● 水道修繕当番店は... 37ページ

市の番組放送『しぶし志エフエム 志のまち 志布志のいつでも どこでも だれでも 生涯学習』は、毎月第3土曜日9:30と翌日曜日14:30から30分間 次のFM局で放送しています。(行政告知端末は5ch)



志布志の美味しいものに詳しい、志武士ししまるくんがご紹介! 今月の「美味しぶし」は ...

### ㈱岡留蒲鉾本舗

大正10年創業、94年の歴史をもつ老舗、(株)岡留蒲鉾本舗。「志布志で水揚げされた新鮮な魚を使います。その新鮮な原料の美味しさ、風味を最大限に生かすため、一般的なさつま揚げより甘さ控えめで仕上げてあります」と話されるのは三代目である岡留功治さん。こだわりぬいた製法、味、そして伝統を守り、故郷の味を皆様にお届けしています。店内では揚げたてのさつま揚げを食べることもできます。ぜひ、ご来店ください!



写真①: オーソックスなさつま揚げはもちろん、季節の野菜や、旬の地魚を使ったさつま揚げは絶品! ぜひ、ご賞味ください!  
写真②: 店内では様々な種類のさつま揚げを1個から購入できます。併設された安楽温泉の湯上りに揚げたてを...。最高です!  
写真③: さつま揚げを揚げる三代目の岡留功治さん。香ばしい香りが食欲をそそります。  
写真④: 地元で水揚げされた新鮮な魚。その時々美味しい旬の魚を使います。  
写真⑤: コラーゲンたっぷりの鱧の皮をサンドした「志布志の鱧天」。当店の1番人気です。  
写真⑥: 贈答用も送料込みのご予算に応じて承ります。志布志の「味」を大切な方へ...

#### 🎁 今月の読者プレゼント Gift for you ...

今月の読者プレゼントは、今回ご紹介した(株)岡留蒲鉾本舗さんの「さつま揚げの詰め合わせ」を5名の方に! 奮ってご応募ください!

※プレゼントの写真はイメージです。内容は季節などによって変わることがあります。ご了承ください。

#### 🎁 店舗紹介 Shop Data ...

◆ (株)岡留蒲鉾本舗  
tel: 099-473-3468  
● 住所: 志布志町安楽 245-2  
● 営業時間: 9:30 ~ 21:00  
● 店休日: 毎月第1・第3水曜日  
● HP: <http://okadome.com/>



国道220号線沿いの「さつまあげ」の看板が目印です。



志布志市では国民健康保険の財政運営の悪化により生じた不足分は、一般会計からの法定外繰入を行って運営しています。平成26年度は、8千万円の繰入れをすることになっていきます。これは、一般会計の財政運営を圧迫することになります。

【現状5】  
一般会計からの法定外繰入金

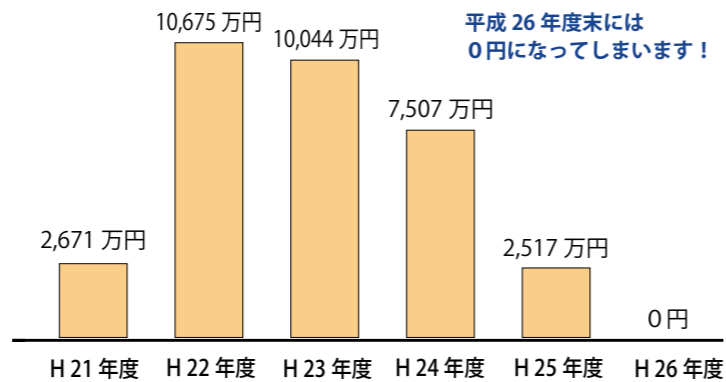

《現状4グラフ…国民健康保険基金の推移(年度末)》

このまま医療費が増加し続けると、国民健康保険税は、最悪の場合、税率改定(値上げ)をする可能性も出てきます。例えば、現在、1世帯あたりの平均国民健康保険税は約14万6千円ですが、医療費が伸び続け、財源として3億円が不足した場合、国民健康保険税を1世帯あたり平均5万円増額し、約20万円の国民健康保険税を負担することになります(計算方法は各世帯所得等で異なります)。

【現状6】  
国保税率改定の可能性

で、いつまでも法定外繰入ができません。一般会計から国民健康保険特別会計へ法定外の繰入額が増えれば、一般会計で実施できる様々な事業(例…教育、土木、福祉などの予算)を削減しなければならなくなります。このような事態を避けるため、この現状を国民健康保険に加入されている方は十分認識していただき、国保の適正利用に努めていただきますようお願いいたします。

●医療費の増加

↓ (ここ3ヶ月、医療費伸び率 上昇中)

●国民健康保険の医療費負担が増加

↓ (国保の医療費の支払がUP)

●国民健康保険税の税率改定・値上げ

↓ (1世帯当たり平均36%の増加)

●国民健康保険の加入者の負担増

(生活が大変になってしまいます…)

医療費の負担、国民健康保険税の負担を増やさないうちに、これから私たちは何をしたらいいでしょうか。



◆市民の皆さんができる、「医療費・国民健康保険税の負担を増やさないための取り組み」

- ① 特定健診を受診して生活習慣病を予防しましょう。
- ② 時間外受診はなるべく避け、診療時間内の受診を心掛けましょう。
- ③ お薬手帳を活用し、かかりつけの薬局をもちましょう。
- ④ かかりつけ医をもちましょう。
- ⑤ 同じ病気での重複受診はやめましょう。
- ⑥ ジェネリック医薬品を活用しましょう。

有効に医療費を使うことで、国民健康保険の運営も改善されていきます!

# 緊急告知!

## 市民の皆様、大変です。

国民健康保険の医療費急増により、  
国民健康保険の財政は**危機的状況**です!

志布志市の国民健康保険の現状

国民健康保険は、病気やけがに備えて加入者の皆様がお金を出し合い、お医者さんにかかるときの医療費の給付などに充てる国民皆保険の中核となる医療保険です。今年度に入って国民健康保険の医療費が急増していることや年々厳しくなる財政状況を踏まえると、国民健康保険税の税率改正(値上げ)も検討せざるを得ない状況になってきています。そこで医療費の増加を抑えるためにも、市民の皆様方に本市の国民健康保険の現状を紹介させていただきます。

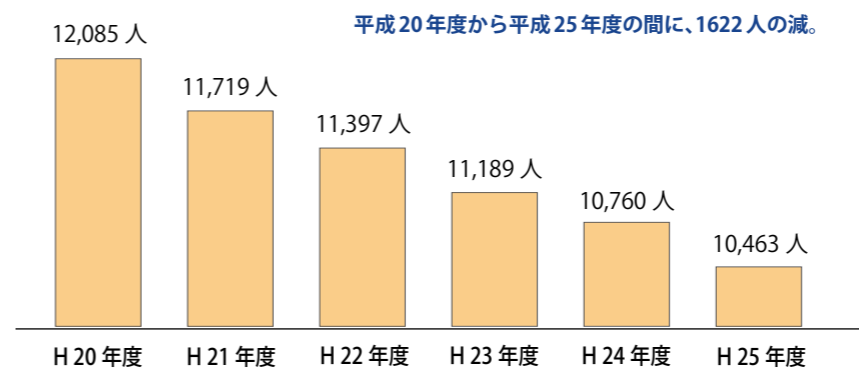

《現状1グラフ…国民健康保険被保険者数の推移》

志布志市の被保険者数は、年間に約300人減少しています。今後も後期高齢者へ移行する方などがいらっしゃるため、減少することが予想されます。

【現状1】  
被保険者数の推移

志布志市の一人当たりの医療費の状況は、被保険者数が減少となっているものの、医療の高度化に伴い、1件当たりの医療費が増加しているため、一人当たりの医療費は年々伸びています。

【現状3】  
一人当たりの医療費の推移

《年齢別割合》

| 年齢      | 割合  |
|---------|-----|
| 0歳～14歳  | 9%  |
| 15歳～59歳 | 42% |
| 60歳～74歳 | 49% |

※75歳以降は、後期高齢者医療保険になります。



志布志市の年齢階層別被保険者数は、60歳から74歳までの方で約50%の割合を占めており、比較的高齢の方が多いことがわかります。

【現状2】  
年齢階層別被保険者数

志布志市の国民健康保険の財政状況は厳しく、基金(貯金)からの取り崩しで運営していました。平成26年度に2千512万円を繰入れしたため、平成26年度末の基金(貯金)は枯渇(0円)します。

【現状4】  
国保基金(貯金)の推移

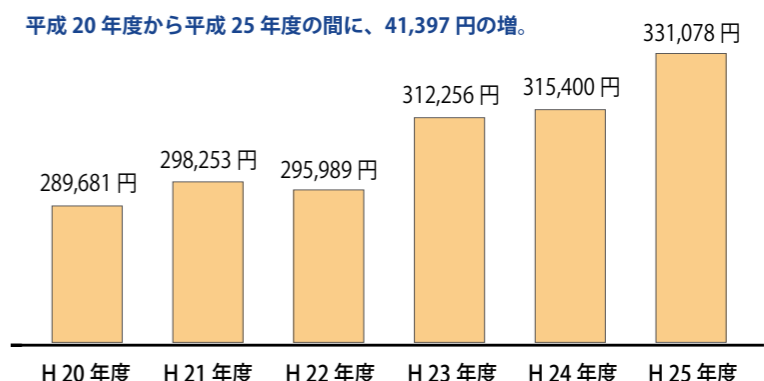

《現状3グラフ…一人当たりの医療費の状況》

平成 26 年度 特定健診受診者数は 2,728 人 (H 26.8.4 現在) で、昨年度 (2,505 人) と比較して、223 人 増 え て い ま す が、目 標 と す る 70% に は 届 か な い 見 通 し で す。

# 目指せ！ 特定健診受診率 70%！

※平成 25 年度 受診率 52.2% (H 25 受診率は法定報告の数値ではありません)

**1 年 に 1 度 の 健 康 チェック！ 特定健診を毎年受診しましょう。**

## 人間ドック (一般・節目)、PET がん検診、 脳ドックの検診受診料を助成します！

国民健康保険の被保険者の皆様を対象に、生活習慣病などの疾病の早期発見・早期治療を図り、健康の保持・増進に役立てていただくために、人間ドック (一般・節目)、PET がん検診、脳ドックのいずれかを受けた方に年 1 回に限って助成を行っています (保険診察の場合は、助成の対象とはなりません)。



| 対象となるドック |          | 助成額      | 対象者年齢   |
|----------|----------|----------|---|
| 人間ドック    | 一般 (日帰り) | 20,000 円 | 30 歳から 74 歳まで<br>(後期高齢者の方も対象となります)  |
|          | 一般 (宿泊)  | 30,000 円 |   |
|          | 節目 (日帰り) | 32,000 円 | 40 歳・45 歳・50 歳・55 歳・60 歳・65 歳 (当該年度の 4 月 1 日から翌年 3 月 31 日までの間に節目の年齢を迎える方) |
|          | 節目 (宿泊)  | 48,000 円 |   |
| PET がん検診 |          | 20,000 円 | 年齢制限なし  |
| 脳ドック検診   |          | 20,000 円 | 40 歳から 74 歳まで   |

※節目ドックは、節目の年齢の方のみが対象となりますので、上記の対象者年齢を確認するようにしてください。

※助成手続きに必要なもの：保険証、印鑑、領収書、預金通帳、検診結果表 (検診結果表は、特定健診の結果として特定保健指導に活用するために必要)

■問い合わせ先：志布志市役所 保健課 国民健康保険係 Tel：474-1111 (内線 122～125)

次の表は、特定健診を受けた場合と受けていない場合の生活習慣病罹患状況の医療費です。

※特定健診の受診、未受診による生活習慣病罹患状況の医療費

|                    | 特定健診 受診者 (疾病患者合計) | 特定健診 未受診者 (疾病患者合計) |
|--------------------|-------------------|--------------------|
| 1 人 当 たり 医 療 費 (円) | 376,076 円         | 485,053 円          |
| 受診者と未受診者との差額 (円)   | 108,977 円         |                    |

特定健診を受診した場合と特定健診を受診していない場合の生活習慣病罹患状況の医療費は、統計的に「約 11 万円」高くなっています！

※このように特定健診の受診の有無により、医療費も増減することになりますので、国民健康保険の皆様方も特定健診を受診するようお願いいたします。

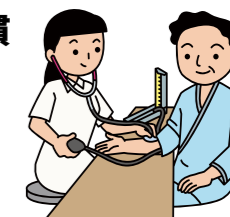

《 グラフ：特定健診の受診、未受診と医療費の状況 》

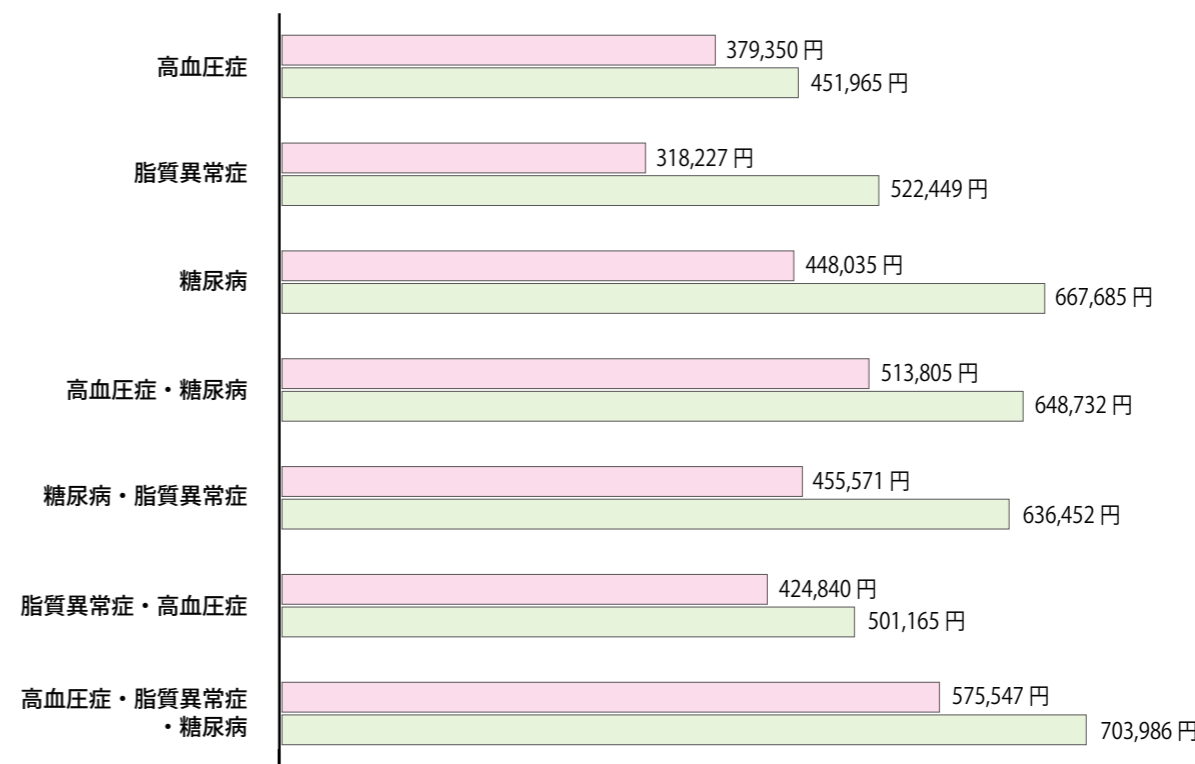

■ 健診受診者一人当たりの医療費  
■ 健診未受診者一人当たりの医療費

志布志市は、平成 20 年度に国民健康保険の税率を改定しましたが、6 年間、税率を改定せず、一般会計からの繰入れなどで何とか運営しています。今後も医療費の増加が続くことになれば、国民健康保険税の税率改定も検討せざるを得ない状況となってしまいます。これからも安心して医療を受けるためにも、市民自ら健康づくりに心がけるようにしましょう！

さらに、市としましても、「自分の健康は自分でつくり、守る」という自らの健康づくりを、今後も応援し、医療費適正化に努めて参ります。

また、国民健康保険税の納期内納付についても御協力くださいますよう、よろしくお願いいたします。







## ボランティアで清掃活動

「かしんハッピー会志布志支部」の皆さんがボランティアで駅通りなどの清掃を行いました。

7月26日、鹿児島信用金庫の職員と顧客で構成される同会の皆さんがボランティア清掃を行い、早朝からのごみ拾いや除草作業に汗を流しました。

志布志みなとまつりの前日に行われた清掃活動は毎年恒例となっており、今年も20人を超える方が積極的にボランティアに参加しました。

## 青少年に体験の風を！

青少年育成講演会・市子ども会育成大会が開催され、青少年の活動の重要性を再認識しました。

7月26日、やっちくふれあいセンターで、青少年育成講演会・市子ども会育成大会が開催され、PTA会員など約250人が参加しました。

県の優良青少年団体として認定された志布志ちりめん太鼓の演奏で開幕した同会では、子ども会活動の事例発表や講演会等が行われました。



## 志布志中男子、水泳で総合優勝！

第65回県下中学校総合体育大会の水泳競技（男子総合）で志布志中学校が見事に優勝しました。

7月29日、先に開催された同大会で見事に優勝した、志布志中学校の水泳部の皆さんが、市長に優勝を報告し、全国大会への意気込みを伝えました。

各個人種目で素晴らしい成績を残し、総合優勝を勝ち取った同水泳部は、8月7日、8日に開催された九州大会でも400mリレー2位の成績を残しました。



## 地域の教育力向上に尽力

坪田勝秀前教育長が、全国市町村教育委員会連合会表彰、県市町村教育委員会連絡協議会感謝状を受賞されました。

志布志市の教育行政の礎を築かれた、坪田勝秀前教育長が、表彰と感謝状を受賞され、7月29日、その伝達式が行われました。

坪田前教育長は、志布志地区の中学校統合や新学校給食センターの建設等、本市誕生から2期8年間にわたり本市の教育行政の向上に御尽力されました。

| 種目名            | 氏名     | 学校名 | 記録        |
|----------------|--------|-----|-----------|
| 5年男子 50m 自由形   | 徳重 勇人  | 香月  | 36" 01    |
| 5年女子 50m 自由形   | 古川 梨乃  | 有明  | 35" 09    |
| 5年男子 50m 背泳ぎ   | 吉村 暖大  | 野神  | 46" 35    |
| 5年女子 50m 背泳ぎ   | 山之内 希望 | 香月  | 42" 93    |
| 5年男子 50m 平泳ぎ   | 松田 陸   | 香月  | 53" 53    |
| 5年女子 50m 平泳ぎ   | 一丸 酉菊  | 安楽  | 48" 22    |
| 5年男子 50m バタフライ | 徳重 勇人  | 香月  | 38" 27    |
| 5年女子 50m バタフライ | 古川 梨乃  | 有明  | 46" 91    |
| 6年男子 50m 自由形   | 永山 聖哉  | 尾野見 | 34" 85    |
| 6年女子 50m 自由形   | 毛野 倅那  | 香月  | 32" 55    |
| 6年男子 100m 自由形  | 阿部 裕太  | 志布志 | 1' 11" 09 |
| 6年女子 100m 自由形  | 本村 千咲  | 志布志 | 1' 31" 10 |
| 6年男子 50m 背泳ぎ   | 宝満 陸   | 野神  | 37" 42    |
| 6年女子 50m 背泳ぎ   | 本村 千咲  | 志布志 | 44" 12    |
| 6年男子 50m 平泳ぎ   | 津曲 時秀  | 尾野見 | 41" 20    |
| 6年女子 50m 平泳ぎ   | 栗原 百音  | 香月  | 50" 82    |
| 6年男子 100m 平泳ぎ  | 津曲 時秀  | 尾野見 | 1' 28" 25 |
| 6年女子 100m 平泳ぎ  | 大野 結菜  | 志布志 | 1' 56" 01 |
| 6年男子 50m バタフライ | 一丸 益偉  | 安楽  | 41" 65    |
| 6年女子 50m バタフライ | 毛野 倅那  | 香月  | 37" 01    |
| 共通男子 200m リレー  | 志 布 志  |     | 2' 34" 47 |
| 共通女子 200m リレー  | 香 月    |     | 2' 27" 42 |
| 共通混合 200m リレー  | 森 山    |     | 4' 04" 60 |

※□は大会新記録



## 水泳記録会が開催されました！

7月24日、志布志市屋内温水プールで志布志市小学校水泳記録会が開催されました。当日は市内16の全ての小学校から選抜された選手が参加し、日頃の練習の成果を発揮しました。



## よりよい農業経営に向けて

志布志市内で農業を営む3家族が、より良い農業経営に向けて、家族経営協定を締結しました。

7月18日、市役所において家族経営協定の調印式が行われ、農業を営む3家族が参加しました。

同協定は家族の話し合いと男女共同参画を経営に生かし、より良い農業経営を目指すもので、締結すると認定農業者制度や農業者年金保険料の国庫補助など、様々な支援策を受けることが出来ます。

## 家族で自然に触れ合いました！

夏休み親子の自然科学教室が開催され、親子で多くの自然にふれあいました。

夏休みに親子で自然に親しんでもらおうと、7月19日に昆虫採集、25日に植物採集、30日に天体観察会がそれぞれ市内の各会場で開催されました。

参加者は、普段じっくり見ることのない小さな野の花や昆虫、天体について、各先生から興味深い話を聞きながら、家族で有意義な時間を過ごしました。







## ピザ釜とピザ作りをしました

親子体験教室「ピザ釜と旬の野菜を使ったピザ作り」を開催しました。

8月3日と8月16日の2日間、「志」ツーリズム協議会による同教室が開催され、計32組の親子が参加し、ピザ作りを楽しみました。

家にある簡単な材料で簡易的なピザ釜を作り、ピザを焼いた参加者は「簡単にピザが出来て驚いた。自宅でも挑戦したい」と話していました。

## ボランティアまつり、開催！

ボランティアまつりが開催され、訪れた人は様々なイベントを楽しみました。

8月17日、健康ふれあいプラザで第9回ボランティアまつりが開催され、暑い日差しの中にもかかわらず、多くの人で賑わいました。

このまつりは、市民のボランティアに対する理解と積極的な参加によって思いやりの心・助け合いの心・豊かな心を育むことを目的に開催されています。



## トコブシの放流が行われました

新たな水産品の発掘を目的に、トコブシ（貝）約8,000個の放流が行われました。

7月25日、志布志漁協と東亜建設工業が、トコブシ約8,000個を志布志湾に放流しました。

当日は天候にも恵まれ、約2cmほどに成長したトコブシの稚貝をひとつひとつ岩場にはりつけていきました。現在、志布志漁協では、稚貝を放流、育成し、収穫するという試みを行っています。



## ビーチバレーで、全国ベスト8！

第5回湘南藤沢カップ全国中学生ビーチバレー大会で、市内の中学生チームがベスト8に入賞しました。

8月16日と17日、神奈川県藤沢市で開催された同大会（全国から39チームが参加）で、市内の中学生を中心に結成されたビーチバレーチームが、全国でベスト8に入る活躍を見せてくれました。

出場した生徒は「とても難しかったけど、皆で声を掛け合い、すごく楽しかったです」と話しました。



## 子どもたちの交流ができました

兵庫県の広田幼稚園の皆さんが、たちばな保育園の園児らと交流し、志布志の自然を満喫しました。

7月29日から8月1日までの4日間、兵庫県の広田幼稚園から先生と園児合わせて52人が志布志市を訪れ、たちばな保育園の園児と交流しました。

今回で7回目となる両園の交流では、川遊びなどの自然とのふれあいの他、体操や楽器演奏、レスリングなどを通じて交流を深めました。

## 山形研修が20周年を迎えました

平成6年から続く相互交流事業で、山形県酒田市から9人の小学生が志布志市を訪れました。

8月1日から4日までの間、20年目を迎えた山形県との相互交流事業で、山形県酒田市9名、志布志市9名の小・中学生が交流研修を行いました。

研修では「志布志の歴史学習」や「かるかん作り」などを通して互いの友情を深め、思い出に残る賑やかな交流となりました。



## サッカーフェスティバル開催！

第19回志布志みなとサッカーフェスティバルが開催され、多くの高校生が汗を流しました。

8月1日から12日の間、志布志総合運動公園陸上競技場地で同大会が開催され、県内外から114校の高校が参加し、熱戦を繰り広げました。

同大会はスポーツに対する意識の高揚と、サッカー技術の向上・発展を図り、各高校間の親睦を深めることを目的に開催されています。

## 地域のリーダーを育成 in 南薩

志布志市子ども会育成連絡協議会が主催する、インリーダー研修を実施しました。

8月6日と7日、南薩少年自然の家で、様々な体験活動を通して地域のリーダーを育成することを目的にインリーダー研修が実施されました。

研修に参加した児童・生徒からは「みんなで協力して何かをやりとげる事の楽しさ、素晴らしさを学ぶことができた」との声が聞かれました。







去る7月30日にご逝去された、元志布志町長で志布志市名誉市民の黒木隆之氏を偲ぶお別れの会が、8月31日、市文化会館で厳かに執り行われました。

黒木氏は昭和34年に町議会議員として初当選後、議長等の要職を歴任され、志布志町長として4期16年、港湾整備や社会福祉の充実など、志布志市発展の礎を築かれました。

ありがとうございます 黒木隆之さん  
志布志市名誉市民で、志布志市発展の礎を築かれた、故黒木隆之氏を偲ぶお別れの会が執り行われました。



### 夏本番！出かけよう森と海へ

市内の森や海の素晴らしさ体感し、普段の生活では学ぶことができない、特別な経験ができました。

8月7日と8日、「第5回夏本番！出かけよう森と海へ（志布志緑の自然学校）」が行われました。これは自然に触れ合うことで、その美しさ、大切さを体感し、理解することを目的に開催しています。参加した子どもたちはウナギとカンパチの養殖研究所の見学や木工教室などを楽しみました。

### 認知症について学びました

帖五区夏の親子ふれあい会で認知症サポーター養成講座が開催されました。

8月17日、帖五区農産加工研修センターで認知症サポーター養成講座が開催され、地域の親子連れや見守り協力者などが参加しました。

参加した人からは「他人事ではないと感じた。見守り・声掛けの大切さと、地域で支えることの大切さが分かりました」などの声が聞かれました。



## ビデオワークショップを開催！



### ビデオワークショップ開催しました。



タブレット型コンピュータを使用して撮影・編集を行う参加者

来年度、鹿児島県で開催される国民文化祭の中で市では、ショートムービーコンテストを開催するにあたり、多くの方に映像作品作りに慣れ親しんでもらおうと、8月10日、ビデオワークショップを実施しました。講師にものがたり法人ファイヤーワークスの武藤直樹プロデューサーを迎え、映像作品づくりの基本を分かりやすく指導していただきました。

研修では、武藤氏が映像作品作成について一連の流れを分かりやすく説明した後、実際にタブレット型

コンピュータ（iPad mimi）を使用して動画撮影を行いました。

参加者からは「思ったより簡単に作品づくりができた。今後は、動画を使った地域の情報の発信もしてみたい」といった声もあがりました。

今後は、国民文化祭に向けて今回のワークショップで学んだことを生かして、様々な作品を制作していただきたいと思います。また、今後もワークショップを開催しますので、多くの皆様の参加をお願いします。

■お問い合わせ 第30回国民文化祭志布志市実行委員会 TEL.099-472-1111 エッセイフェスティバルホームページ <http://essay-festival.jp>



### ボランティア清掃を行いました

特別養護老人ホーム小松の里で、ボランティアによる清掃活動が行われました。

8月23日、施設の夏まつりを翌日に控えた小松の里で、有明町内の建設業9社によるボランティアでの清掃活動が行われました。

今回で10回目を迎えたこのボランティア活動は、例年夏まつりの実施に併せて、入所されている方が気持ちよく過ごせるようにと行われています。

### 夏休みワクワクおはなし会

絵本作家で鳥の巣研究家の鈴木まもるさんを迎え、夏休みワクワクおはなし会が開催されました。

8月23日、「絵本と鳥の巣のふしぎ」と題してのおはなし会が開催され、幼児から小学生の親子連れなど約80人が参加しました。

鈴木さんは本物の鳥の巣を手にとり、外敵から子孫を残す自然の営みの話をされ、参加した人は、子育てに通じる「命の大切さ」を学びました。





# 図書館へ行こう。

～一冊の本との出会いが あなたの人生を変える～

■問い合わせ先：志布志市立図書館 Tel：472-3322 URL：http://www.shibushicity-lib.jp

「あき」



おじいちゃん・おばあちゃん、お月さま、いもほり、ハロウィーンなど「秋」がテーマの絵本を集めました。保育園や学校のおはなし会などで、ぜひ…。 ※その他、テーマ図書として「敬老の日読書のすすめ」の本も展示してあります。

## 図書館がおすすめする『テーマ図書』

- 児童
  - 「いちごパフェエレベーター」 作・絵：石崎なおこ
  - 「うまそうまのさうからよんでもしたからよんでも」 ことば：石津ひろ／え：高島純
  - 「イノチダモン」 著：荒井良二
- 一般
  - 「平蔵狩り」 著：逢坂剛
  - 「皆川博子コレクション6」 著：皆川博子／編：日下三蔵
  - 「元気の源五体の散歩「知」を支える頭と体の整え方」 著：外山滋比古



◆「さいとう市立さいとう高校野球部2 甲子園でエースしちゃいました」 著：あざのあつこ  
温泉好きの山田優作は野球部のエース。1年生だった去年の地区予選は監督不在のなか、準決勝まで勝ち進んだ。そして今年、復帰した監督とともに活動してきた野球部は、甲子園大会出場を決め…。



◆「明日の子供たち」 著：有川 浩  
想いがつらなり響く時、昨日と違う明日が待っている！やる気は人一倍の新任職員、理論派の熱血ベテラン、『問題のない』16歳、大人ひた17歳…。児童養護施設を舞台に、仕事の壁、将来の夢、恋の行方などを描く。

## 今月の新刊

## Information

### ◆ブックマーケットの引換券を発行します！

11月2日（日）にブックマーケットを開催します。11月1日まで、本の貸出の時に配布します。券1枚につき、雑誌や本と交換できます。

### ◆志布志市芸術文化振興会プレゼンツ

#### 「長谷川義史おはなし会」を開催します！

11月3日（月・祝）午前10時30分から「天国のおとうちゃん」「いいからいいから」でおなじみの絵本作家 長谷川義史さんのおはなし会を開催します。入場整理券は10月1日から図書館本館で発行します。

### ◆読書感想文・感想画コンクールの作品を募集します！

11月21日（金）まで幼児から小中高生、一般を対象に読書感想文・感想画コンクールの作品を募集します。詳しくは幼稚園、保育園、保育所、小中高校に配布してある募集要項か、図書館のホームページをご覧ください。皆様の多数の応募をお待ちしています。

※上記について、詳しくは図書館ホームページをご覧ください。お気軽にお問い合わせください。

## 人間と動物が共に生きていける社会を目指して

～ 9月20日から26日は動物愛護週間です～



### 命を預かる飼い主の責任

動物を飼うということは、動物の命を預かることです。飼い主は、動物が健康で快適に暮らせるようにするとともに、社会や近隣に迷惑を及ぼさないようにする責任があります。人と動物が共に生きていける社会の実現には、飼い主の正しいモラルとマナーが最も重要です。

### 飼い主の方へ「守ってほしい5か条」

- ① 動物の習性等を正しく理解し、最後まで責任をもって！  
飼いはじめの前から正しい飼い方などの知識を持ち、適切な飼い方をし、健康・安全に気を配りましょう。
- ② 人に危害を加えたり、近隣に迷惑をかけることのないように！

### 糞尿や毛などで近隣の生活環境を悪化させたり、公共の場所を汚さないようにしましょう。

また、しつけや訓練をして、人に危害を加えたり、鳴き声などで近隣に迷惑をかけることのないようにしましょう。

### ③ むやみに繁殖させないように！

動物にかけられる手間、時間、空間には限りがあります。管理できる数を超えないようにしましょう。また、生まれる命に責任が持てないのであれば、不妊去勢手術などの繁殖制限措置を行いましょう。

### ④ 動物による感染症の知識を持つ！

動物と人の双方に感染する病気（人と動物の共通感染症）について、正しい知識を持ち、自分や他の人への感染を防ぎましょう。

### ⑤ 盗難や迷子を防ぐため、所有者を明らかに！

飼っている動物が自分のものであることを示す標識をつけましょう。

### 虐待や遺棄の禁止

動物を虐待したり捨てることは犯罪です。違反すると、懲役や罰金に処せられます。私たちは動物の愛護と適正な飼養について理解と関心を深めなくてはなりません。

### 寄せられる苦情や意見…

犬や猫の飼い方について、多くの苦情や意見が寄せられています。特に猫の飼い方ですが、例えば、猫が家の敷地に入り家庭菜園や花壇が荒らされる、フンや尿の問題、近隣の人が野良猫にエサを与えて猫が居座ってしまい、住民トラブルに発展してしまつたなどの事案もあります。また、捨てられたり迷つてしまつた犬や猫が、車に轢かれて命を落とすといった姿をみるたび、何も出来なかつた自分を責めてしまうというご意見もいただきました。



犬や猫を飼っている人は気付にくいですが、犬や猫が嫌いな人、アレルギー等で近づけない人がいることを認識しなければなりません。このような苦情や意見は、飼い主がモラルとマナーを守って最後まで飼うことで防ぐことが出来ます。

| おはなし会へ出かけよう！   |                            |
|--|----------------------------|
| 9月・10月   |                            |
| 本館<br>10時30分～  | 9月13日、20日、27日<br>10月4日、11日 |
| 志布志分館<br>10時30分～   | 9月20日                      |
| 香月分館<br>10時30分～  | 9月27日                      |
| 安楽分館<br>10時30分～  | 9月13日                      |
| 松山分館<br>14時～   | 9月20日                      |
| 有明分館<br>10時～   | 9月27日                      |
| ◆志ふれあい交流館「アニメ上映会」午後3時～<br>9月7日(日)、14日(日)、21日(日)、28日(日)<br>10月5日(日)、12日(日)<br>※内容は「まんが日本昔ばなし」「楽しいムーミン一家」など。 |                            |

## 休館日のお知らせ…

- 【9月】16日、17日、22日、29日
- 【10月】6日、14日、15日、20日、27日





志布志市が取り組む「ブランドづくり」をご紹介します！

『次世代教育にむけた、大隅半島志布志の価値』

【こころざし】コラム第11回】

志布志に眠るさまざまな「たから」に焦点をあてる本コラム、今回は『教育』について述べてみたいと思います。

率直に、現代日本国を取り巻く教育環境は複雑化の一途をたどっています。核家族化、長引く景気の停滞、一昔前では社会全体を騒然とさせた重大な犯罪・事件が連日のように報道される社会情勢、朗報よりネガティブなニュースに人々の関心が集まる世相、インターネット・スマートフォンへの普及、低年齢化も相まって無秩序かつ無味乾燥な興味関心と情報の氾濫…。

各時代の子どもたちの意識は、常にその上の世代の大人たちの選択判断の集大成、ひな形であるとともに次代の国体の土台です。

私は、この混沌激動の現代社会においてこそ、ここ大隅半島発祥の『郷中教育』の精神を真剣に再興することがたいせつだと思っています。

『郷中教育』は、武家教育として島津家でおこり、17代当主である島津義弘氏の頃に確立されたと言われているもので、西郷隆盛、大山巖、東郷平八郎、大久保利通をはじめと

する多くの偉人を輩出してきた日本の誇るべき教育制度です。

『郷中』とは、「方限」と呼ばれる自治組織のことで、その区内において男子を「稚児」（6・7歳）、『二才』（15・16歳）、『長老』（おせんし：24・25歳）に分けて、勉学・山坂達者（現代の体育・スポーツ）、武芸を主とする文武両道の鍛錬教育を地域・学舎・家庭が当然に連携し徹底して行っていました。

有名な訓としては、

- 武士道の義を実践せよ
- 心身を鍛錬せよ
- 嘘を言うな
- 負けるな
- 弱いものいじめをするな
- 金銭利欲にかんする観念をもつとも卑しむべし

などがあり、特筆すべきは、先輩が後輩を指導し、同輩はお互いに助け合う中に「学びつつ教え、教えつつ学ぶ」という相互補充(Inter-Being)の精神が浸透していた点です。

私は、この『郷中教育』で育まれるであろう「健全な心身」「和を重んじる帰属意識」「絆」と「仲間同士で共有しあう将来への夢」「志」の再興が、現代日本国が新し

スポーツ・ツーリズムの推進

平成25年度、志布志市においてスポーツ合宿を行った団体は196団体(2万1210名)にのぼり、鹿屋市、鹿児島市に次いで県内第3位となっています。

鹿屋市は、鹿屋体育大学を中心とするスポーツ振興で、また鹿児島市については、多くのスポーツ施設が整備されている優位的な環境を活かし実績を伸ばしている中、本市がここ数年実績を伸ばしてい



(写真上下：1月～2月の約1ヶ月間、韓国ソウル市にある強豪校の延世大学が野球合宿に訪れました)



(写真上下：毎年100校を超える高校が参加するサッカーフェスティバル等、多くの子どもたちが志布志を訪れています)



グリーン・ツーリズムの推進

グリーン・ツーリズム(農家民泊体験)を推進している農政課では、「志布志市『志』ツーリズム協議会(会員数22名)」の活動を積極的にサポートしています。

平成25年度には261人の修学旅行生と一般客を受入れ、都会では決して味わうことのできない農村暮らし体験を通して、志布志市の魅力を伝えながら、年々受入れ者数を増やしています。

ツーリズムでまちを活性化

これらツーリズムの推進は、志布志市の魅力を知っていただく絶好の機会であり、何より外部から多くの経済効果をもたらしてくれます。



(写真上下：田舎暮らしを体験できるグリーン・ツーリズムは、志布志市の魅力を発信する大きなチャンスです)



http://www.city.shibushi.lg.jp/  
thema/brand/



「こころざし経営よろず相談室」を開設しています。事業運営上の様々な課題に向けて、具体的な解決策をご提案させていただきます。お試し無料相談会(60分)は10月7日(火)に開催予定です。





**問** 健康についての様々な相談にいつでも応じています。お気軽にお問い合わせください。  
保健課 保健対策係 Tel: 474-1111 (内線 164~168)

**志布志市健康カレンダー(9月・10月)**

健(検)診や健康相談・育児相談をご利用ください。

|   |
|---|
| <b>1歳児歯科相談【9:30~10:00 受付】</b>                                 |
| 10月10日(金):健康ふれあいプラザ   |
| <b>1歳6か月児健診【13:00~13:30 受付】</b>                               |
| 9月17日(水):健康ふれあいプラザ<br>10月15日(水):健康ふれあいプラザ                     |
| <b>3歳児健診【13:00~13:30 受付】</b>                                  |
| 9月25日(木):健康ふれあいプラザ  |
| <b>2歳6か月児歯科検診【13:00~13:30 受付】</b>                             |
| 10月3日(金):健康ふれあいプラザ  |
| <b>乳児健診【13:00~13:30 受付】</b>                                   |
| 10月8日(水):健康ふれあいプラザ  |
| <b>両親学級【9:20~9:30 受付】</b>                                     |
| 10月7日(火):健康ふれあいプラザ  |
| <b>2歳・5歳児歯科検診【13:00~13:30 受付】</b>                             |
| 9月26日(金):やっちくふれあいセンター   |
| <b>育児学級【9:30~10:00 受付】</b>                                    |
| 9月18日(木):宇都鼻農村研修センター  |
| <b>育児相談【10:30~12:00 受付】</b>                                   |
| 9月18日(木):宇都鼻農村研修センター<br>10月10日(金):健康ふれあいプラザ                   |
| <b>肺がん検診</b>  |
| 9月16日(火)~10月21日(火)【土日祝は除く】<br>※時間・会場等詳しくは、個別に配布される文書でご確認ください。 |
| <b>特定検診・がん検診</b>  |
| 9月19日(金)・9月20日(土)<br>※時間・会場等詳しくは、個別に配布される文書でご確認ください。          |

**+ 9月・10月の日曜・祝日当番医 +**

**9月**

|     |                       |              |
|-----|-----------------------|--------------|
| 14日 | えびはら皮膚科 (皮膚科)         | Tel 478-0370 |
|     | さくらやまクリニック (泌尿器科、内科)  | Tel 472-1100 |
| 15日 | 松下医院 (内科、外科)          | Tel 472-1124 |
| 21日 | はまさき耳鼻咽喉科 (耳鼻咽喉科)     | Tel 473-3387 |
|     | みやじクリニック (内科、放、呼、胃)   | Tel 471-5000 |
| 23日 | 大山病院 (内科)             | Tel 472-1400 |
| 28日 | 井手小児科 (小児科)           | Tel 473-3211 |
|     | ひろうの樹脳神経外科 (脳神経外科、内科) | Tel 477-1212 |

**10月**

|     |                       |              |
|-----|-----------------------|--------------|
| 5日  | 陽春堂内科診療所 (内科)         | Tel 472-5511 |
|     | 藤後クリニック (内科)          | Tel 472-1237 |
| 12日 | 山口内科 (内科)             | Tel 473-1188 |
|     | 手塚クリニック (内科、外科)       | Tel 472-5565 |
| 13日 | ひろうの樹脳神経外科 (脳神経外科、内科) | Tel 477-1212 |
| 19日 | 石神診療所 (内科、皮膚科)        | Tel 474-0107 |
|     | 山下クリニック (内科、外科)       | Tel 487-9001 |

※夜間に病気やケガで困ったときは「曾於医師会夜間急病センター (Tel: 482-5899)」までお問い合わせください。  
※都城市・北諸県郡管内の休日の救急診療機関は、電話でのテーブル案内 (Tel 0986-23-5555) をご活用ください。  
※受診すべきか判断がつかない場合は大隅広域夜間急病センター電話相談 (Tel 0994-45-4119) をご利用ください。

**母子手帳の交付日は...**

- 本庁 : 第2・第4水曜日の午前
- 松山支所 : 第1・第3水曜日の午後
- 志布志支所 : 毎週月曜日の午前



**9月10日~16日は自殺予防週間です。**

もしあなたが悩みを抱えていたら、ぜひ相談してください。大切な人が悩みを抱えていることに気づいたら、声をかけてみてください。そして、その人が悩みを話してくれたら、話をそらしたり、「そんなことで」と否定したり、安易に励ましたりせず、じっくりと話を聴いて、相談窓口を紹介してあげてください。その後も、「何かあったらまた話して」と寄り添い、温かく見守ってあげてください。

こころの声に耳をかたむけて。

**こころの健康相談統一ダイヤル**

**0570-064-556**

(PHS 電話、IP 電話、プリペイド式携帯電話、列車公衆電話、海外からは接続できません。相談対応曜日・時間は都道府県によって異なります。)

全国で相談窓口を開設しています。詳しくは内閣府自殺対策推進室ホームページをご覧ください。

**Health up for Smile!**

**保健師・栄養士メモ**

今月お話しするのは...  
管理栄養士の君安です!



**志布志市の特定健診結果状況**

平成25年度の特定健診受診者のうち、血圧異常値の方が51・2%、血糖異常値の方【内訳:空腹時血糖値35・2%、HbA1c値57%】、脂質異常値の方【内訳:中性脂肪19・5%、HDLコレステロール

8・4%、LDLコレステロール49・7%】という結果が出ています。これらの項目は、血管への影響を受けやすく、動脈硬化の危険因子と言われています。特に、本県は脳卒中(脳出血・脳梗塞・くも膜下出血)による死亡率が全国ワースト7位で、全国平均の1・5倍と大変高い数値となっています。また、本市については、県内で19番目に高い状況です。

**国民健康・栄養調査の結果**

平成24年度(最新版)の国民健康・栄養調査の結果、成人の食塩摂取量の平均値は男性11・3g、女性9・6gでした。一日の食塩目標量は男性が9g未満、女性が

特定健診の結果はいかがでしたか?  
9月は『食生活改善普及運動月間』です!

7・5g未満ですので男女共にあと2g以上減らす必要があります。また、成人の野菜摂取量の平均値は286・5gで、目標量の350gにどの年代も達していないという結果でした。食物繊維については、平均値が14・2gで男女共に目標量に4gほど足りていないという結果が出ています。

今回は、動脈硬化の発症予防に関係の深い食塩・野菜・食物繊維の摂取量について取り上げてみました。毎月19日は食育の日と定められています。まずは、月に1回我が家の食生活について振り返り、普段の食事を少しでも見直してみませんか。

**夏の暑さで疲れた体にぜひお試しあれ! 【焼魚の南蛮風】**

- 《材料2人分》
- 白身魚.....2枚(120g)
  - ピーマン、人参、玉ねぎ、パプリカなど合わせて...100g
  - 生しいたけ、えのき、まいたけなど合わせて...60g
  - 小麦粉.....大さじ1 ●サラダ油.....大さじ2

- 【A・合わせ酢】
- 酢: カップ1/4、塩: 小さじ1/2、砂糖: 大さじ1+1/2、水: カップ1/8、赤唐辛子(小口切り)少々

- 《作り方》
- ①【A】の材料を合わせて、合わせ酢を作る。
  - ②フライパンに油大さじ1を熱し、細い千切りにした野菜ときのこをまっと炒め①に漬け込む。
  - ③魚は焼く直前に小麦粉を薄く付け、フライパンに油大さじ1を足し、少し焼き色が付く程度にカリッと焼き、②とともに漬け込む。
  - ④味が馴染んだら盛り付ける。

- 《ポイント》
- フライパンで焼くこと油の摂取量を減らせます。
  - 野菜や食物繊維をたっぷり摂取できます(野菜やきのこ類は種類や分量の調整可)。
  - 酢や香辛料を利かせることで減塩できます。



◆1人分の栄養価  
エネルギー: 229kcal  
食塩: 1.3g



～『志』・季・折・々～

市内の美しい風景や、歴史・文化を感じさせてくれるもの等を写真でご紹介します。読者の皆様からの写真のご提供も、お待ちしております。

【今月の1枚：頭を垂れる稲穂と夏の空】

短歌（南船志布志短歌会）

会うたびに観音のごとく微笑みて南海師佛をおろがみまつる  
 さくら木の本漏れ目を浴び居眠りする老犬は「空」我に似ている  
 過ぎ来たる添わぬ相性五十年そそぐ新茶も無言のひととき  
 夜が明けた臉が開いたおむつが濡れてるこの現実を命と思ふ  
 枇榔樹の枯れ葉の一本裸木に落ち来て八日裸木芽ぶく  
 紫陽花の花のふくらみ去年の位置多様多彩に梅雨をむさぼる  
 山荘のいで湯に浸かり罔らずも窓に覗きぬ十六夜の月  
 夕闇に「白きダチュラ」の灯るがに植えたる亡夫の瞬のまぼろし  
 散り終えしつじの剪定仕舞いつつ一握花がらままごととも無し  
 露天ふる輪を広げいる雨たれよ湯舟賑わう心癒しむ  
 一陣の風はなびきしその後はそれぞれのままに木々のゆれ居り

暉峻 康瑞  
 池ノ上一枝  
 川井田登志子  
 林 静子  
 平川 澄子  
 益倉 睦美  
 松下 芙美  
 宮原 順子  
 山田 和子  
 山元ハツミ  
 若松田鶴子

川柳（志布志川柳会）

肩もみの孫の駄賃は 高くつき  
 ゴタゴタで 家はガタガタ 嫁逃げる  
 ガタガタときしむ雨戸の 風の夜  
 借金が 済む頃家は ガタガタに  
 何につけガタガタぐるちるタコおやじ  
 へそ曲がりガタガタ言つて輪を乱し  
 ガタガタを言わずに済ます老いの知恵

末永 一雄  
 高田 秀雄  
 赤池 忠重  
 上東マキエ  
 内山 幸夫  
 高田 昭秋  
 江藤 房子

短歌（はなさい短歌会）

まぼろしの蕎麦の花散る海面の飛沫をまとい飛魚の舞う  
 八月は何故か空しも山里の緑目にしむ終戦記念日  
 ふるさとの杜を彩る六月灯童心かえる今宵ひととき  
 盆近し黄泉の国より歩み来る精霊たちのひそひそその声  
 短調と長調の調和完璧に脳裏にうかぶ《長崎の鐘》  
 敗戦無言のささやき聞きたらん ますらを逝きてたわやめ逝きて  
 あかあかとカンナの花は暑さよぶ工事現場の側らの道  
 神さか木自然の恵み満身にすくすく伸びる森林の黙  
 本能に育ちゆくもの桃色の毒を吐きつつ爽竹桃は太る  
 早天の日照りを冷ますへチマ水指の隙間に子規の幻影

南 史郎  
 牧 愛子  
 内山 幸夫  
 渡辺クミ子  
 篠田 紀子  
 中園 茂甚  
 江蔵 成子  
 東郷ミイ子  
 日高 禎子  
 西 恭子



Japanese Poem of 31syllables  
 \*Haiku Poem\*Comic Haiku\*





男女がともに認め合い、いきいきと輝くまちをつくろう

# もっと身近に！ 男女共同参画

## 防災における男女共同参画

問 本庁 企画政策課 男女共同参画推進室 Tel: 474-1111 (内線 250・255)

まずは、必要最小限のものを非常持ち出し品として準備しておきましょう。両手が見えるように、リュックサックなどに入れておくことが好ましいです。



● 食料・缶詰、レトルト食品 (非常食)、飲料水など

身近なものから防災に備えましょう

日頃、私たちは「自分は大きな災害に遭うことはない」と考えています。しかし近年、思いもよらないところで多くの災害が発生しています。

東日本大震災後、防災対策の重要性を意識した人は多いと思われませんが、実際には何から始めてよいかわからないと感じている人も多いようです。防災対策に完全はありません。無理がないようにできることから少しずつ対策を行っていき、継続して防災に取り組むことができます。

東日本大震災等の検証において、被災時には、増大した家庭的責任が女性に集中する一方、男性には復興作業の負担がかかったり、避難所の運営が主に男性によって行われ、女性や子育て家庭のニーズが反映されないなどの問題が明らかになりました。「防災は男性の仕事」という固定的な考え方を直すことが必要です。被災時には、女性の参画を推進し、固定的性別役割分担意識の解消に留意しながら、避難場所や災害ボランティア活



防災における男女共同参画

- 照明・情報：懐中電灯、ラジオ、乾電池など
- 医療品：家庭常備薬、救急薬品、服用中の薬(お薬手帳)など
- 日用品：ライター、ティッシュペーパー、筆記用具、生理用品、新聞紙など
- 衣類：下着、靴下、靴など



現在、隊員数15名で活動しており、今年度は市社会福祉協議会の「高齢者ふれあい・いきいきサロン」を3ヶ所訪問し、防災の啓発活動を行う予定になっています。先日のサロン訪問では、参加

『志おこじよ隊』が活動を始めました

動などの場において、男女共同参画の視点からの配慮がなされ、女性の安全が保たれる必要があります。



された方々が、隊員の話に熱心に聞いていらっしゃいました。

問い合わせ先：企画政策課 男女共同参画推進室 Tel: 474-1111 (内線 250・255)

◆ 女性支援相談室 (13時～17時)

- 9月17日(水) 新橋地区公民館
- 10月1日(水) 志布志支所5階会議室
- 10月15日(水) 農村環境改善センター

◆ 専用フリーダイヤル

0120-786-054 (月～金 8時30分～17時) DV、デートDVで悩んでいませんか？ 相談無料、秘密は守ります。

志布志市の税金に関することや滞納処分の状況をご紹介します。

## 税の広場

Tax Information



### 軽自動車税にかかる税制改正について

平成26年度の地方税法の一部改正により、平成27年度から原動機付自転車、軽自動車、小型特殊自動車及び二輪小型自動車の税率が引き上げとなります。ただし、三輪以上の軽自動車にあつては、平成27年4月1日以後に最初の新規検査を受けるものから適用されます。グリーン化を進める観点から、最初の新規検査から13年を経過した三輪以上の軽自動車については、平成28年度から概ね20%の重課税率となります。

#### 原付、125cc以上のバイク、小型特殊車両などの車両

| 車種区分                | 平成26年度まで     | 平成27年度から |        |
|---------------------|--------------|----------|--------|
| 原付                  | 50cc以下       | 1,000円   | 2,000円 |
|                     | 50cc超90cc以下  | 1,200円   | 2,000円 |
|                     | 90cc超125cc以下 | 1,600円   | 2,400円 |
|                     | ミニカー         | 2,500円   | 3,700円 |
| 軽二輪 (125cc超250cc以下) | 2,400円       | 3,600円   |        |
| 小型二輪 (250cc超以下)     | 4,000円       | 6,000円   |        |
| 小型特殊                | 農耕作業用        | 1,600円   | 2,400円 |
|                     | その他          | 4,700円   | 5,900円 |

※小型特殊農耕作業用は、農耕用トラクター、乗用田植機、乗用刈取機、農業散布機及び国土交通大臣が定める特定機種に限られます。

#### 三輪車・四輪車以上の車両

| 車種区分 | 平成27年度 | 平成28年度                 |                       |                     |         |
|------|--------|------------------------|-----------------------|---------------------|---------|
|      |        | 平成27年3月31日以前に新規登録された車両 | 平成27年4月1日以後に新規登録された車両 | 最初の新規登録から13年を経過した車両 |         |
| 三輪   | 3,100円 | 3,100円                 | 3,900円                | 4,600円              |         |
| 四輪以上 | 乗用     | 自家用                    | 7,200円                | 7,200円              | 10,800円 |
|      |        | 営業用                    | 5,500円                | 5,500円              | 6,900円  |
|      | 貨物     | 自家用                    | 4,000円                | 4,000円              | 5,000円  |
|      |        | 営業用                    | 3,000円                | 3,000円              | 3,800円  |

※平成28年度以降の税額につきまして、新規登録された期日によって3種類の税額が適用されますのでご注意ください。

※その他、ご不明な点などございましたら、下記までお問い合わせくださいますよう、お願いします。

問 本庁 税務課 Tel: 474-1111 市民税係 (内線 145)

### 今月の納税

- 国民健康保険税 (5期)
- 後期高齢者医療保険料 (5期)
- 介護保険料 (5期) ● 固定資産税 (3期)

納付期限: 9月30日(火)

口座振替日: 9月25日(木)

口座振替をされる方は、口座振替日の前日までに残高確認をお願いします。

#### ※納税証明等の交付について

金融機関等で納付してから市役所で納付確認ができるまで、約1週間程度かかる場合があります。納付後、早急に納税証明等が必要な場合は領収書等をお持ちのうえ、交付請求してくださいようお願いします。

### 平成26年度滞納処分等実施状況について

◆ 差押えを実施した件数 (平成26年度4月～8月) **35件**

差押えの内容:

- 債権: 23件 ● 預貯金: 5件
- 不動産: 6件 ● 給与: 1件

生活状況により一度に納税することが困難な方や失業・病気等で収入がない方につきましては、本庁・各支所の税務窓口で納税相談を実施しています。

特別な理由もなく滞納を続けられますと、他の納税者との公平を保ち、大切な市税を確保するため、財産(給与、預金、不動産など)を差し押さえることとなります(法律では、「督促状を発送した日から起算して10日を経過した日までに完納しないとき」は、「財産を差し押さえなければならない」と定められています)。

問 本庁 税務課 Tel: 474-1111 滞納整理係 (内線 152・153) 収納管理係 (内線 147・148)



# みんなが主役 交通安全



みさお 操さん  
(鹿児島県交通安全協会 志布志地区協会 有明支部)

## 交通事故状況 平成26年7月末現在

| 区分   | 鹿児島県        | 志布志市     |
|------|-------------|----------|
| 発生件数 | 4763 [-528] | 91 [-3]  |
| 死者数  | 56 [+7]     | 2 [0]    |
| 傷者数  | 5592 [-713] | 106 [-3] |

※【 】は昨年比

3町が合併して志布志市がスタートすると共に、地域の方からの勧めで交通安全への取り組みを始められた操さん。伊崎田校区の県道沿い、特に小・中学校近辺で、子どもたちが道路を横断する際の見守りや、朝の交通安全立哨などの活動をされています。

ご自身が自動車修理工場を営んでいらつしやることから特に安全運転や交通事故防止に関心が高く、最近特に高齢者の交通事故の増加が気になっていそうです。

「地域ごとに開催されている法令講習会にも積極的に参加していただきたいですね。皆さんハンドルを握るときには、思いやりを持ち、歩行者や相手のドライバーの気持ちになって、気遣いを忘れな

いで欲しいです」と話されました。

また立哨をしているときに、横断歩道近くでのスピードの出し過ぎや運転中の携帯電話使用が特に目につくそうです。「子どもたちはしっかり安全に気をつけて通行しています。それを守り、事故を起こさないのはドライバーの役目です」と交通安全に対する思いを話してくださいました。



## 個人情報の削除を持ちかける詐欺について

### 【事例】

「生活保護センター」を名乗る人から「あなたの個人情報が3か所に漏れている。2か所は取り消せたが1か所(A社)だけは取り消せない。代理の人を立てる必要がある」という電話があり、ボランティア団体の人が代理人になってくれることになった。するとA社から連絡があり、自分に振られている「番号」を教えられた。その後代理人から「書類を書くのに必要」とその番号を聞かれ、教えたとこ、A社から「番号を他に教えたのは違法行為になるため社員が逮捕された。あなたが保釈金1千万円を払うように」と求め

られ、宅配便で現金を送った。

(70歳代 女性)

公的機関等をかたり「個人情報が漏れているので削除してあげろ」という詐欺が急増しています。

●個人情報の削除を持ちかける電話は詐欺です。相手にせず、すぐに電話を切ってください。



【独立行政法人国民生活センター】「見守り新鮮情報」より

### ■問い合わせ先

●消費生活相談窓口(港湾商工課 商工振興係)

TEL: 474-1111 (内289)

## 知ってる? 消費生活 相談



消費者ホットライン

TEL: 0570-064-370

## 一部免除を受けたときは残りの保険料の納付を忘れずに!

### ◆保険料の一部免除

国民年金の保険料には、本人・世帯主・配偶者の前年の所得が一定額以下の場合、申請して承認されると納付が免除される制度があります。この場合免除される保険料には、全額、4分の3、半額、4分の1の4段階があります。

### ●4分の3免除の場合

保険料月額額の4分の3が免除されます。平成26年度の場合、月額1万1440円が免除、3810円が納付する額になります。

### ●半額免除の場合

保険料月額額の半額が免除されます。平成26年度では、月額7620円が免除、7630円が

納付する額になります。

### ●4分の1免除の場合

保険料月額額の4分の1が免除されます。平成26年度では、4分の1免除を受けると月額3810円が免除され、1万1440円が納付しなければならぬ額です。

※これらの保険料を納付しないと一部免除が承認されても、保険料未納期間として扱われます。

### ◆保険料の納期限

国民年金の保険料には納期限があります。毎月の保険料は、翌月末日までに納付しなければなりません。そして、2年を経過すると時効によって保険料を納めることができなくなります。

※万一、一部免除された期間の納期限が時効になった場合でも、「後納制度」を利用できることがあります。詳しくは、左記までお問い合わせください。

### ■問い合わせ先

●市民環境課 年金係

TEL: 474-1111 (内116)

●鹿屋年金事務所

TEL: 0994-42-5121

## 皆でつくり 「共生・協働・自立」 のまち



### はじめよう!

### 市民が主役のまちづくり

共生・協働・自立のまちづくりを目指して、次の事業を募集します。

市では、市民団体、自治会等が地域の課題解決に向け自主的・継続的に取り組む公益的な事業に対して補助金を交付しています。

### ◆市民提案型共生・協働・自立のまちづくり事業

本来行政が行うべき事業を、市民グループが実施することにより、効果的で効率的な事業展開が見込まれる、特に公共性の高い事業に対して補助金を交付します。

●募集期間…9月～10月

●条件…10人以上の市民グループ

### ◆共生・協働・自立の市民活動支援事業

自らが企画・立案・実施する市民活動の支援を目的とし、その内容がグループの目的を達成するために適当であると市長が認めた事業に対して補助金を交付します。ただし、1団体につき同一年度1事業とし、同一事業通算3回まで申請が可能です。

●募集期間…随時

●条件…5人以上の市民グループ

※両事業とも、対象となる事業の経費は3万円以上(千円未満切り捨て)ですが、人件費、食糧費、団体の経常的な運営維持管理費などは補助対象外となります。ただし、市民提案型共生・協働・自立のまちづくり事業は、事業実施に直接必要な者に係る人件費のうち、補助対象経費の総額の4分の1までは補助対象とすることができます。

各事業の交付額など、詳しくは左記までお問い合わせください。

●問い合わせ先

企画政策課 地域政策係  
TEL: 474-1111 (内257)



お手数ですが  
切手をお貼り  
ください

8 9 9 - 7 4 9 2

●ご氏名  
フリガナ  
●年齢 歳 ●性別 男・女  
●ペンネーム

※記入のない場合、「ペンネームなし」で掲載いたします

●ご住所 □□□ □□□□

●電話番号 ( ) -

志布志市役所総務課  
秘書広報係 行  
(No.105/2014-9)



### 読者プレゼント

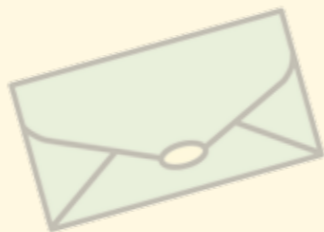

今月の読者プレゼントは、お便りをくださった方の中から抽選で、ひまわり券5枚と、(株)岡留蒲鉾本舗さんの「さつま揚げの詰め合わせ」を5人の方にプレゼントします！（詳しくは2ページをご覧ください）ぜひ、ご応募ください！

### あたや 元気やっど！



アキエ さん (94歳) (志布志町)

目の前に広がる志布志湾、そこに浮かぶ枇榔島と毎日変化する海の表情を眺めながら暮らしていらつしやる、アキエさんにお話を伺いました。  
志布志町のご出身で、海と共に生きてきたと話されるアキエさん。幼い頃から志布志の美味しい海の幸を食べて育ちました。70歳の頃までは、1人で手漕ぎのボートで海に出て、貝採りをされていたそうです。最近では絵を描くことに夢中になっていらつしやるアキエさん。デイサービスで絵を描いたことをきっかけに、今ではスケッチブックに家から見える志布志湾の美しい景色などを描き続けていらつしやいます。また、計算が好きで、算数のドリルをするなど頭の体操も欠かしません。他にも音楽が大好きで、聴く、歌う、演奏するなど多くの趣味を楽しんでいらつしやいます。「息子・娘や孫、親戚など、盆正月には集まってくれる。皆の顔を見るのが本当に楽しみです。同居している息子夫婦はもちろん、みんなが良くしてくれて、本当に幸せです。何にも心配せず、安心して生活しています」と話されるアキエさん。これからもお元気で！

### キラリ 青春！



せいか 聖香 さん (23歳) 【志布志町】

Q. 現在のお仕事について、教えてください。  
A. 小学校で事務職員として働いています。まわりの先生方や地域の方々に助けていただきながら、とてもやりがいのある仕事だと感じています。仕事をしていて一番喜びを感じるの、やっぱり子どもたちとのふれあいの中で、成長する姿を見たり、感じたりするときです。子どもたちと一緒に、かけがえのない時間を過ごすことが、私の元気の源になっています！  
Q. お休みは何をして過ごしていますか？  
A. 買い物に行くことが多いですね。あと温泉が大好きで、よく行きます。最近は、友達や同僚の先生方とお酒を飲むことがすごく楽しいです！  
Q. ふるさとの志布志市。どのようなまちになって欲しい？  
A. 子どもたちが今以上に安心して生活できるまちになってほしいです。安心して遊ぶことができる公園の整備や、さらに安心して登下校できるような環境になるといいと思います。

### 大きくなあれ！



きよと 白翔 ちゃん (6歳) (松山町新橋)



らいと 煌月 ちゃん (8か月) (志布志町帖)



りょうた 諒太 ちゃん (1歳) (有明町野井倉)

### 今月の 題字

中学校 3年  
あいか 愛華 さん

しぶし



生徒会活動やジュニアリーダーサークルなどの活動に積極的に参加している愛華さん。ボランティア活動にも興味があり、様々な場面で活躍しています。また中学校で3年間頑張った弓道と、小学生のときに習っていた剣道は共に初段の腕前です。絵を描くことが好きで、デザインなどにも興味があり、将来はそういう特技を活かした職業に就きたいと話してくれました。来年から始まる高校生活も、とても楽しみにしています。

◆ ご家族からのメッセージ！  
やんちゃ坊のきよとくん。毎日、驚きと笑顔がありがとう。  
まだまだ甘えん坊のきよたんも、来年はもう1年生！その優しさを持ち前の負けん気を忘れずにね！

◆ ご家族からのメッセージ！  
いつもニコニコ、元気で甘えん坊。そしてちょっぴり頑固ならいとくん。パパ、ママの1番の宝物だよ。その笑顔にとっても癒されて、優しい気持ちになれます。大きくなってその笑顔と元気で、人に優しく出来る男の子になってね。

◆ ご家族からのメッセージ！  
1歳おめでとう！私たちのもとに諒太が生まれてきてくれてとても幸せです。最近では少しずつ出来るが増えてきて、世界が広がってきたね。これからも一步一步成長していこうね。諒太の人生が豊かなものになりますように。



# こちらのコーナーは、インターネット版ではご覧いただけません。 ご了承ください。

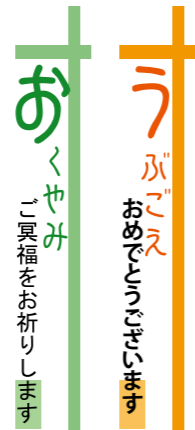

## お便り、お待ちしております

市報しぶしを読んだ感想や今後取り上げて欲しい特集、志布志市に対するご意見等何でもお好きなことを書いてください（一部修正して掲載する場合があります）。

月末までに頂いたお便りが、その月のプレゼントの応募対象になります。それ以降の分は次月の応募対象となりますので、ご了承ください。

頂いた「お便り」は「市民のこえ」コーナーに掲載します（お便りが多数の場合には担当にて選考のうえ掲載します）。個別の回答はいたしませんので、ご了承ください。

★アンケート★【9月号で特に良かった記事・分かりにくかった記事があれば教えてください！】

- ・良かった！：
- ・分かりにくい…：

↑点線に沿って切り取ってください。（官製はがきでも応募できます）

## 市民のこえ



お寄せいただいたお便りを紹介します！

私たちは何ができる？

今年是不安定なお天気続きの夏でしたね。楽しみで作っている家庭菜園も良い出来ではありませんでした。

先日の広島島の豪雨。被災された方たちの事を思うと胸が痛みます。地球がおかしくなっているのでしょうか。これから私たちは自分に何が出来るのか。もっと考えながら生活していかなければと思います。

（ムッチちゃん 79歳女）

お便りありがとうございます。私たちに何が出来るか。意識するのではないで大きな差が出てくると思います。個人で出来ること、地域で出来ること、社会全体で出来ること。自分や大切な人の命を守るためにしっかりと考えたいですね。

私とマイロード

私は志布志中学校の近くに住んでいます。「マイロード」つ

てなんだろう。初めて耳にした時に思いました。自分が住んでいる地域の道路を綺麗にすることと聞き、「だったら私にもできる」と思い、始めました。藪を払い、落ち葉は掃いて袋に入れます。綺麗になると本当に嬉しいです。

これからもずっと続けていき、小学校、中学校に通う子どもたちが気持ちよく通学できるように頑張っています！

（シルバーのおばさん 71歳女）

お便りありがとうございます。「自分たちの住んでいる地域は自分たちで綺麗に」という取り組みはまさに市が推進する共生・協働の取り組みです。そのまちに住む人が自らの手でまちを良くしていくことが「まちづくり」の第一歩だと思いたすので、皆様の御協力をよろしくお願いたします。



※読者プレゼントは掲載にかかわらず頂いたお便りから抽選でプレゼントを行います。多くのお便りをお待ちしています。

## 高い医療費 みんなで助け合い 国保の心

◆平成26年6月分の医療費の状況です。

|                            |              |
|----------------------------|--------------|
| 医療費総額                      | 273,429,353円 |
| 6月末 国保加入者数                 | 10,374人      |
| 1人当たり医療費<br>(医療費総額/国保加入者数) | 26,357円      |
| 医療費1人当たりの負担内訳              |              |
| 市(国保)負担額                   | 22,280円      |
| 個人負担額                      | 4,077円       |

1人当たり医療費の前年同月比0.8%減。この金額は、国民健康保険に加入している皆さんが医療機関等で診療したものに對し、市(国保)が支払った医療費です。医療費総額の約84.5%を市(国保)が負担しています。

## 市の人口 平成26年7月31日現在

人口：33,220人 (-16人)

男性：15,749人 (+2人)

女性：17,471人 (-18人)

転入：78人 転出：81人

出生：27人 死亡：40人

世帯数：15,839戸 (+3世帯)

## 志布志港 平成26年7月分

※資料：鹿児島税関支署

①貿易船入港隻数：61隻(日本1、外国60)

②輸出：17億56百万円

③輸入：124億37百万円

平成26年度志布志市自主文化事業

平成26年10月4日(土)10:00 チケット発売開始!

一青窈 TOUR 2014-2015 ~私重奏~

平成27年1月10日(土)開演18:00  
志布志市文化会館

全席指定 6,300円(税込)

2002年に「もらい泣き」でデビュー。ユニークな詞の世界観が注目されロングヒットを記録する。2004年には女優デビューとなる映画『珈琲時光』に主演し、『日本アカデミー賞』新人俳優賞を受賞した。連続ドラマ『昼顔』の主題歌「他人の関係 feat.SOIL&"PIMP" SESSIONS」も好調な一青窈さんのツアーが志布志市で開催されます。

プレイガイド やっちくふれあいセンター 志布志市文化会館 志布志市役所本庁売店  
(株)島津 サポートしぶしアピア 三味堂 くにも書店 リナシティかのや

チケットぴあ(Pコード241-103) ローソンチケット(Lコード88543) イープラス(<http://eplus.jp>)

※各プレイガイドの営業時間、休業日等をご確認ください。

※発売開始日のみ、購入枚数を1人1回につき4枚に制限いたします。

※3歳未満のお子様は保護者1人につき、1人までは膝上での鑑賞は無料です。

■お問い合わせ 志布志市文化会館 Tel.099-472-3050 (午前8時30分~17時 月曜日・月曜祝日の翌日は休館日)



# 市役所からの大事なお知らせ

2

## 志布志市「ピンクリボンイベント・乳がん検診」のお知らせ

10月はピンクリボン月間です。

乳がんの早期発見・早期治療のために乳がん検診を受診しましょう。今回は左記の日程でマンモグラフィ検診、超音波検診を実施します。1年に1回、乳がん検診を受診しましょう。



- ◆日時：10月25日(土)
  - 午前の部：9時30分～12時30分(先着30名)
  - 午後の部：14時～16時(先着20名)
- ◆場所：志布志市健康ふれあいプラザ 検診料…
- ◆①マンモグラフィ検診：5700円
- ◆②超音波検診：5700円
- ◆③併用検診(マンモグラフィ+超音波)：1万円
- ◆申込み期間：9月22日～9月30日(受付時間：土・日・祝日を除く9時～17時)
- ◆主催：社会医療法人博愛会 相良病院 健診事業部
- ◆協力：志布志市役所 保健課 保健対策係
- ◆問い合わせ・申込先：社会医療法人博愛会 健診事業部
- TEL：099-224-1821

3

## 大隅曾於地区消防組合火災予防条例の一部改正について

### ◆改正の趣旨

平成25年8月に京都府福知山市で発生した花火大会会場での火災を踏まえ、祭礼、縁日、花火大会等の催しのうち大規模なものは、会場に多数の人が集合し混雑が生じるため、火災発生時の消火及び避難が困難となり、さらに多数の火気器具類等を使用する催しにおいては、火災危険性が高まり、大きな被害を招くおそれがあることから、火災予防の徹底を図るため、次のことが義務付けられました。

### ◆改正内容

- ①消火器の準備：祭礼、縁日、花火大会、展示会その他の多数の者が集合する催しにおいて、対象火気器具等を使用する場合には、消火器の準備が必要になります。
- ②露店等の開設届出：祭礼、縁日、花火大会、展示会その他の多数の者が集合する催しにおいて、対象火気器具等を使用する露店等を開設する場合には、あらかじめ消防機関へ「露店等の開設届出書」の提出が必要になります。
- ③指定催しの指定：祭礼、縁日、花火大会、その他の多数の者が集合する屋外での催しのうち、大規模なもので、次のいずれにも該当するものを「指定催し」として指定します。
  - 大規模な催しが開催可能な公園、河川敷、道路その他の場所を会場として開催するもので、1日当たりの人出予想が10万人を超えるもの
  - 主催する者が出店を認める露店等の数が100店舗を超える規模の催しとして計画されているもの
- ④指定催しの防火管理：③の指定催しを主催する者は、防火担当者の選任及び当該催しにおける火災予防上必要な業務に関する計画を作成するとともに、火災予防上必要な業務を行わせなければなりません。また、開催する日の14日前までに当該計画を消防機関に提出する必要があります。
- ⑤罰則：③の「指定催し」を主催する者で、火災予防上必要な業務に関する計画を提出しなかった者に対しては、罰則を科すこととします。

◆施行期日：平成26年8月1日

◆問い合わせ先：大隅曾於地区消防組合 消防本部 予防課 TEL：099-482-5577



1

## 9月は「発達障害福祉月間」「障害者雇用支援月間」です

### ◆発達障害福祉月間

『ラブ&ピース。ハートビートで絆を深めよう!』～被災地の復興と共生社会の実現をめざして～

知的障がいのある人びとが、地域社会の中で皆さまと共に生きる共生社会を実現するため、9月を福祉月間と定めて、毎年全国的な広報活動を実施しています。障がいがあっても、一人ひとりが「自分らしく」生きていきますよう、県民の皆さまの障がいへのご理解とご協力をお願いするために呼びかけるものです。

社会福祉法人 鹿児島県手をつなぐ育成会

発達障害は、生まれつき脳の発達が通常と違うために、幼児のうちから症状が現れ、通常の育児ではうまくいかないことがあります。成長するにつれ、自分自身のもつ不得手な部分に気づき、生きにくさを感じることがあるかもしれません。しかし、発達障害は、「一生発達しない」のでもありません。発達の仕方が通常の子どもと異なっていますが、支援のあり方によって、それがハンディキャップとなるのかどうかが決まるといえます。



人は、家庭環境や教育環境など、様々な外的要因に影響を受けながら一生を通して発達していく存在であり、発達障害の人も同様です。一人ひとりの違いを認め合い、支え合っていくために、私たちができることは、障がいを「理解する」「気づく」「配慮する」ことを深めていくことだと思います。※志布志市内では、児童発達支援の通所施設として「志布志療育センターにこにこはうす」があり、一人ひとりの個性を大切にしながら早期療育を行っています。

### ◆障害者雇用支援月間

障がいのある人が障がいのない人と同様、その能力と適性に応じた雇用の場に就き、地域で自立した生活を送ることができるような社会の実現を目指し、障がいのある人の雇用対策を総合的に推進しています。

### <障害者就職面談会開催のお知らせ>

ハローワークでは障がいを持つ方々を対象とした面接会を実施します。当日は、障がい者の方々の雇用を検討している事業所が参加します。面接会への参加をご希望される方は、お早めにハローワークの障がい者担当窓口までご相談ください。また、障がい者の雇用を検討されている事業所も併せて募集しています。参加希望の場合は、管轄ハローワークへ早めの求人票提出をお願いします。

- ◆開催日：平成26年9月26日(金)
- ◆受付：午後1時30分～
- ◆面接開始：午後2時～
- ◆会場：鹿屋商工会議所 1F大ホール【鹿屋市新川町600】

### ◆問い合わせ先

- ハローワーク鹿屋 TEL：0994-42-4135 FAX：0994-44-9546
- ハローワーク大隅 TEL：099-482-1265 FAX：099-482-2141



5

## さんふらわあ利用促進ツアーを助成します

大隅総合開発期成会では、「さんふらわあ」志布志・大阪航路の利用促進を図るため、さんふらわあを往復利用するツアーに対し旅行代金の一部を助成します。夕方に志布志港を出港し、目覚めれば大阪に到着する「さんふらわあ」では、ゆっくりくつろぎの旅が満喫できます。リゾートホテルのような豪華な雰囲気フェリーのさんふらわあで思い出づくりをしてみませんか。

### ◆助成対象ツアー

#### ①大人気！大阪ダックツアーと豪華バイキング3日間

- 内容：水陸両用バスでの大阪市内観光、あべのハルカス散策など
- 日程：11月13日（木）～11月15日（土）【2泊3日】
- 申込期限：11月1日（土）
- 旅行代金（自己負担額）：13,500円
- 問い合わせ先：(株) サニーワールド TEL：0994-31-1616

#### ②錦秋の京都三大紅葉めぐり3日間

- 内容：嵐山、高台寺、清水寺散策など
- 日程：11月21日（金）～11月23日（日）【2泊3日】
- 申込期限：11月14日（金）
- 旅行代金（自己負担額）：11,900円
- 問い合わせ先：(株)タビックスジャパン鹿屋支店 TEL：0994-40-2100

#### ③ユニバーサルスタジオジャパン

- 内容：ユニバーサルスタジオジャパン
- 日程：11月21日（金）～11月23日（日）【2泊3日】
- 申込期限：定員になり次第締め切り
- 旅行代金（自己負担額）：大人 13,800円 小人 9,900円
- 問い合わせ先：(株)桜開発 TEL：0994-43-1111



| 日程  | 時間             | スケジュール             |
|-----|----------------|--------------------|
| 1日目 | 17:00          | 志布志港出港<br>【船内泊】    |
| 2日目 | 7:40           | 大阪南港到着<br>【終日各ツアー】 |
|     | 17:55          | 大阪南港出港<br>【船内泊】    |
| 3日目 | 9:40<br>(8:55) | 志布志港到着<br>解散       |

※すべてのツアーには添乗員が付きま。移動は専用バスになります。

※2泊とも、さんふらわあの船中泊になります。

※志布志港到着の時刻が11/15は8:55、11/23は9:40となります。

6

## 曾於南部地区で畑かん散水器具実演を行います

- 曾於南部土地改良区  
TEL：471-0171
- 県畑かんセンター  
TEL：482-2547
- 農政課 畑かん推進係  
TEL：474-1111（内線431）
- 問い合わせ・申込先  
曾於南部地区（有明町）…平成27年3月末日まで

※畑かん散水器具設置を申込みれる場合は、次の期日までにお申し込みください。

「青いのぼり旗を目印に  
おこぼれだから」

- ◆展示・実演期間…9月26日（金）まで
- ◆展示会場…有明町野神 立本地区・草野地区

有明町野神地区において、志布志市畑かん営農推進本部主催による、畑かん散水器具（ロールカー、レイニング、散水チューブなど）の展示・実演を行います。畑はマイスター（推進員）の耕作地ですので、実際の使用している方の声を聞くことができます。興味のある方は左記までご連絡ください。



4

## 知っていますか？行政告知端末のこと

### ◆電源の緑色のランプが点滅しているときは…

内部に取り付ける電池が切れている、または入っていないことが原因です。新しい電池を入れていただくことで、点滅は止まります。なお、この点滅の状態でも、通常時は問題なく動作しますので、ご安心ください。

点滅で電池の状況を知らせるのは、告知端末は停電時などに電池で動くように作られているためです。点滅時はもしもに備えて電池を入れていただくか、新しい電池への交換をお勧めします。



### ◆お知らせのオレンジ色のランプが点滅しているときは…

オレンジ色のランプが点滅しているときは、自治会放送などが録音されたことを知らせるランプです。

告知端末は、自治会放送や市からの緊急放送などが流れると自動的に録音する機能があります。真ん中にあります「再生」ボタンを押しますと録音された放送を聴くことができます。

なお、録音は5件まで保存され、5件録音された状態で新しい放送が流れると、一番古いものが自動的に消されていく仕組みです。またこの録音された放送は、「再生」ボタンを3秒以上長押しすることですべて消去され、オレンジ色のランプも点滅しなくなります。



### ◆ラジオ放送に雑音が入っているのですが…

告知端末から流れているラジオ放送は、志布志市情報センター（アピア前）でアンテナ受信した放送を流しています。情報センターの周辺環境やその日の気象状況などによって雑音が入ることがあります。技術的な面からも、できる限り雑音が入らないよう日々調整をしておりますので、どうぞご了承ください。



### ◆告知端末の電源が点灯しているのに鳴らないのですが…

告知端末が鳴らないときがあります。そんな時は次のことを確認してみましょう！

- 電源ランプ（緑色）が点灯しているか
- 音量ボタンで音量が小さくなっていないか
- 選局ボタンを数回押し、チャンネルを変えてみる

それでも鳴らない場合は、次の方法で電源を入れなおしてみましょう。

- ①告知端末上部のフタを外し、乾電池を外します。
- ②告知端末につないであるコンセントを抜きます。
- ③10秒ほどそのままの状態待ちます。
- ④再びコンセントをさし、乾電池をセットします。

※この作業で告知端末が鳴りだせば完了です。この作業を行っても告知端末が鳴らない場合は、機械の故障などが考えられますので、お問い合わせください。

■問い合わせ先：情報管理課 地域情報係 TEL：474-1111（内線322・323）







## 募集

### 県立農業大学校 学生募集

#### 【一般入試】

##### ◆定員

- 農学部：野菜科35名、花き科10名、茶業科15名、果樹科10名
- 畜産学部：肉用牛科25名、酪農科10名、養豚科10名

- ◆受験資格：①高等学校を卒業した者もしくは平成27年3月に卒業見込みの者、またはこれと同等以上の学力を有すると知事が認められた者
- ②卒業後、農業に従事する見込みが

- ◆訓練科名：メカトロニクス科、情報処理科（訓練期間：各科2年）
- ◆募集人員：各科20人
- ◆受験資格：高等学校を卒業した者（見込み者を含む）、もしくは同等以上の学力を有すると認められる者
- ◆願書受付締切日：10月30日（木）※当日消印有効。出願書類や選考などに関しては、左記までお問い合わせください。
- ◆問い合わせ先：
  - 県立始良高等技術専門学校
  - Tel: 0995-65-2247

### 職業訓練受講師 募集!

エクセル、ワード、パワーポイント、インターネット・メール等を基本操作から職場で活用できる実践的なスキルまで学習します。またビジネスに必要な財務、販売管理、コミュニケーション技法やビジネスマナーも学習し、幅広い職種での再就職に必要な能力を習得できます。

- ◆訓練期間：10月9日（木）～平成27年1月8日（木） 毎週月～金 9時30分～16時30分

- ◆あり、心身ともに健康な者
- ◆出願受付期間：10月27日（月）～11月10日（月）【当日消印有効】
- ※出願方法や入学試験日等、詳しい内容については左記までお問い合わせください。

#### ◆問い合わせ先：県立農業大学校 教務指導課

Tel: 099-245-1071

### 3級庭園管理士補講習 受講者募集

55歳以上の就職・就業を目指す方（ハローワークでの求職登録が必要）を対象に、技能講習を開催します。

- ◆期間：10月24日～11月7日のうち10日間（土日祝を除く）

#### ◆会場：公益社団法人志布志市シルバー人材センター

◆講習内容：剪定技術、土壌の性質と肥料、病害虫の除去等についての知識の習得を目指す。

- ◆定員：20名（受講申込者全員に、事前に簡単な適性検査を行います）
- ◆応募締切：10月3日（金）

※講師等の都合により講習日程を変更する場合がありますので、ご了承願

#### ◆場所：株式会社プライムワークス（志布志町3丁目16番8号）

- ◆対象者：再就職を目指す人
- ◆定員：24人
- ◆受講料等：受講料無料。ただし、教材費1万3932円が必要です。

#### ◆問い合わせ先：ハローワーク大隅

Tel: 099-482-1265  
 ●鹿屋高等技術専門学校  
 Tel: 0994-44-8674

### 鹿児島障害者職業能力開発校 訓練生を募集します

一人でも多くの障がい者の方々に、就職に役立つ技能を習得していただくため、訓練生を募集します。

- ◆募集期間（一般・新卒）：10月1日（水）～11月14日（金）

※ハローワークのあつせんを受けられた方は、雇用保険の延長、職業訓練受講給付金・訓練手当の支給が受けられる場合があります。詳しくは左記までお問い合わせください。

#### ◆問い合わせ先：鹿児島障害者職業能力開発校

Tel: 0996-44-2206

います。

- ◆問い合わせ先：公益社団法人 鹿児島シルバー人材センター連合会
- Tel: 099-206-5422

### シルバー人材センター会員募集中!

シルバー人材センターでは会員を募集中です。お一人でももちろん、ご夫婦やお友達を誘ってお気軽にご連絡ください。

- ◆入会条件：志布志市内に在住の概ね60歳以上で、健康で、働く意欲のある方。またセンターの事業趣旨に賛同できる方。

◆入会手続き：左記の問い合わせ先にご連絡ください。まずはセンターの事業についてご理解いただき、その後、入会される場合の手続き方法などを説明します。

- ◆問い合わせ・申込み先：公益社団法人 志布志市シルバー人材センター
- Tel: 474-2500

### 高等技術専門学校 入校生募集

県立始良高等技術専門学校では、平成27年度の入校生を募集します。

## お知らせ

### 全国一斉! 法務局休日相談所

法務局職員、公証人、司法書士、土地家屋調査士、人権擁護委員に無料で相談できます。秘密は固く守られます。お気軽にご相談ください。

- ◆日時：10月5日（日）10時～14時
- ◆場所：鹿児島地方法務局鹿屋支局（鹿屋市西原4丁目5番1号）
- ◆相談内容
  - 不動産登記全般、また法人設立等の登記に関する事
  - 出生・婚姻・養子縁組・帰化などの戸籍・国籍に関する事
  - 供託に関する事
  - 人権に関する事 等

#### ◆問い合わせ先：鹿児島地方法務局 鹿屋支局 総務課

Tel: 0994-43-6790

### 山川・根占フェリーをご利用ください

大隅総合開発期成会では、山川・根占フェリーの渡船料の割引キャンペーンを実施します。

広告

広告



- ◆期間：平成26年9月1日～12月15日
- ◆対象：土・日・祝日の山川港発根占港の全便

◆車種…

- 軽自動車・普通自動車(6M未満)

- バイク(125CC以上)

◆助成額…

- 軽・普通自動車 500円

- バイク 300円

■問い合わせ先…

なんきゅうフェリー山川営業所

TEL：0993・34・0012

大きい秋が目の前に！オータムジャンボ宝くじ

今年のオータムジャンボ宝くじは、1等・前後賞合わせて3億9千万円！宝くじの収益金は市町村の明るいまちづくりや環境対策、高齢化対策など、地域住民の福祉向上に使われます。

- ◆発売期間：平成26年9月19日(金)～10月10日(金)
- ◆抽選日：平成26年10月17日(金)

※昨年のオータムジャンボ宝くじの时效(平成26年10月22日)が迫っておりますのでお忘れなく！

- 問い合わせ先：公益社団法人 鹿児島市町村振興協会
- TEL：099・206・1001

合同行政相談を開催します

市では、次のとおり行政相談所を開設しますので、道路、登記、税金、年金、労働などの問題でお困りの方は、お気軽に御相談ください。相談は無料で、秘密は守られます。

- ◆日時：10月22日(水) 10時～15時

◆場所：市役所 松山支所 2階会議室

- ◆行政相談委員：中村睦子、佐野スミ、原口 済

■問い合わせ先…

鹿児島行政評価事務所

TEL：099・224・3247

●松山支所 地域振興課 総務係

TEL：487・2111(内線213)

交通事故でお悩みの方へ

交通事故相談員が相談に応じます。お気軽にご利用ください(相談はすべて無料です)。

- ◆相談日：県の休日を除く月曜～木曜
- ◆相談時間：9時～15時30分

◆相談内容…示談の進め方、生活相談

自賠責保険等の請求手続き、損害賠償額の計算方法等

■問い合わせ先…

県交通事故相談所 鹿屋支所

TEL：0994・52・2089

伐採作業時、ご注意ください！

庭の手入れや樹木の伐採中に、家屋への引込み線を誤って切断してしまう事例が多数発生しています。引込み線が切断されると、行政告知端末による放送を聴くことができなくなります。作業を行う際は、注意して作業していただきますようお願いいたします。

また、もし誤って切断してしまった場合には、BTVケーブルテレビ志布志局へご連絡ください。

- 問い合わせ先：BTV志布志局【市の指定修繕委託業者】
- TEL：479・3600

「海幸山幸」運行5周年！

JR日南線を走る観光特急「海幸山幸」の運行5周年を記念し、飢肥駅で記念イベントを開催します。鉄道を

使つて秋の小旅行を楽しみませんか。

- ◆日時：10月11日(土) 10時～14時

◆場所：JR日南線 飢肥駅(志布志駅から普通列車で約80分、片道

1110円・(参考)志布志駅発9時～飢肥駅着10時22分)

- ◆イベント内容：地元業者による屋台ミニSSL、地元観光ガイドによる街歩きなど

■問い合わせ先…

企画政策課 企画調整係

TEL：474・1111(内線256)

農業用廃プラスチック類の回収を行います

ビニールハウスやマルチシート等の農業用廃プラスチック類の一斉合同回収を実施します。農業用廃プラスチック類は「産業廃棄物」となり、廃棄については農家の責任で処理するように義務付けられています。野焼き・不法投棄は法律で禁止されています。

なお、運搬中は『産業廃棄物収集運搬車』の表示をしなければなりません。

- ◆回収品目：廃プラ

- ◆日時：10月1日(水) 9時～12時

水道修繕当番店



◆松山地区

|     |       |              |
|-----|-------|--------------|
| 9月  | 加世田建設 | TEL 487-2057 |
| 10月 | 佐藤建設  | TEL 487-2049 |

◆志布志地区

|               |       |              |
|---------------|-------|--------------|
| 9月9日～9月15日    | 志布志水道 | TEL 472-3540 |
| 9月16日～9月22日   | 山本組   | TEL 472-1101 |
| 9月23日～9月29日   | 宮崎水道  | TEL 472-1081 |
| 9月30日～10月6日   | 高吉組   | TEL 472-0721 |
| 10月7日～10月13日  | 崎田建設  | TEL 473-0050 |
| 10月14日～10月20日 | 志布志水道 | TEL 472-3540 |
| 10月21日～10月27日 | 山本組   | TEL 472-1101 |

◆有明地区

|               |      |              |
|---------------|------|--------------|
| 9月7日～9月13日    | 有徳設備 | TEL 475-1596 |
| 9月14日～9月20日   | 池崎建設 | TEL 475-2068 |
| 9月21日～9月27日   | 郡山工業 | TEL 475-0008 |
| 9月28日～10月4日   | 西江建設 | TEL 474-2113 |
| 10月5日～10月11日  | 山中水道 | TEL 474-1440 |
| 10月12日～10月18日 | 有徳設備 | TEL 475-1596 |
| 10月19日～10月25日 | 池崎建設 | TEL 475-2068 |

※水道料金は、中止の手続き(中止届の提出)をされないと基本料金が発生します。水道使用の予定がない場合は、中止の手続きをお勧めします。中止されていた水道を再度利用される場合は、1,000円で開始できます。

※道路等で水が出ている時は、水道課へご連絡ください。

平成26年度志布志市自主文化事業

なごみーずアコースティックナイトin志布志市文化会館

10/25(土) 開場 17:30 全席指定 4,000円(税込)  
開演 18:00 前売り券

ほのぼのとしたコンサートが好評の“なごみーず(伊勢正三・太田裕美・大野真澄)”コンサートも190回を超えています。\*未就学児の入場はできません。(託児所完備)  
「22才の別れ」「木綿のハンカチーフ」「学生街の喫茶店」などなど、\*当日券は4,500円になります。



下記プレイガイドにてチケット好評発売中!

- ▼志布志市文化会館 ▼やっちくふれあいセンター
- ▼(株)島津 ▼サンポートしづしアピア
- ▼三味堂 ▼くにみ書店 ▼リナシティかのや
- ▼チケットぴあ(Pコード:239-421) ▼イープラス http://eplus.jp
- ▼ローソンチケット(Lコード:88096)

※各プレイガイドの営業時間、休業日等をご確認ください

■お問い合わせ 志布志市文化会館 TEL.099-472-3050 (午前8時30分～17時 月曜日・月曜祝日の翌日は休館日)

ケーブルテレビでは、志布志市の話題を市民チャンネルで放送しています。是非、ご覧ください。

① S B S 元気告知板

市からのお知らせを元気に分かりやすく放送しています。  
更新日 毎月1日、16日  
放送時間 17:50～、20:50～、22:50～

次回の放送予定

9月16日～31日  
テーマ 子ども・子育て支援新制度

② フロムしづし元気アップ体操

放送時間 6:54～(立位バージョン)  
11:54～(いすバージョン)

※都合により変更になる場合があります。ご了承下さい。

③ B T V 情報局Plus

放送時間 7:00～、12:00～、18:00～  
21:00～、23:00～

④ まごちおもして!志布志にバンザイ

更新日 毎月1日、16日  
放送回数 毎日2回放送  
(曜日により時間は異なります)

■問い合わせ先 情報管理課 地域情報係  
099-474-1111(内線322)



13時～15時

◆場所

- 松山地区：そお鹿児島農協選果場
  - 志布志地区：市農業公社(志布志事業所)
  - 有明地区：あおぞら農協野神FA茶工場
- ※次のことを必ず守ってください。
- ① 梱包は適正に(ふろしき包み状のもの、肥料袋に入れたもの、マイカー線・針金で縛ったものはダメです！)
- ② ハトメ、マイカー線、石、トンカチ、カマなどを絶対に混入させないで！
- 問い合わせ先：農政課 生産流通係  
TEL: 474-1111(内線420)

国際線利用時の助成制度

県では、鹿児島空港の国際定期路線(ソウル線、上海線、台北線、香港線)を利用する方で、6人以上の団体やビジネス客に対し、渡航費用の一部助成を行っています。さらに、4路線を利用した上での乗り継ぎ利用に対しては、助成額を増額するなどしています。

この機会に、鹿児島空港の国際定期路線をぜひご利用ください。

■ 問い合わせ先：県庁 交通政策課  
TEL: 099-286-2457

頑張れ！スポーツ少年団

志布志柔道スポーツ少年団

志布志市内の子どもたちが集まり、活動しています。週に3回、2時間ほどの練習です。柔道では、体を鍛えると共に、あいさつや礼儀の指導も行います。興味を持たれた方は、ぜひご連絡ください。

■ 問い合わせ先：  
● 花堂 信隆 TEL: 099-472-0124



★ Team Data:  
● 競技種目：柔道  
● 団員数：15人  
● 練習日：火・木・土  
@志布志市武道館  
● 代表：花堂 信隆

有明少女バレー

現在部員6人で頑張っています。男女問わず、大勢の方の参加をお待ちしています。興味のある方はぜひ！週に3回、練習していますので、ぜひ見学に来てください！お待ちしております！

■ 問い合わせ先：  
● 肝付 俊朗 TEL: 474-1377



★ Team Data:  
● 競技種目：バレーボール  
● 団員数：6人  
● 練習日：月・水・金  
@有明小体育館  
● 代表：肝付 俊朗

香月水泳スポーツ少年団

伝統あるスポーツ少年団として活動する私たちは、今年50年の節目を迎え、数多くの選手を育てたプールに皆、誇りを持っています。一人でも多くの仲間と一緒に泳いでくれることを願っています！

■ 問い合わせ先：  
● 大山 龍美 TEL: 473-1320



★ Team Data:  
● 競技種目：水泳  
● 団員数：10人  
● 練習日：週3回  
@香月小プール 他  
● 代表：大山 龍美



かのかん 花音 ちゃん  
こころう 心郎 ちゃん  
ともみ 知史 ちゃん  
かずと 和杜 ちゃん  
なな 菜々 ちゃん  
あいら 愛梨 ちゃん  
しずく ちゃん  
ほのか 穂乃櫻 ちゃん  
せいが 清我 ちゃん  
ゆうと 佑飛 ちゃん

8月に行われた5歳児歯科検診で、虫歯も処置も無かった子どもたちです！

上手に歯みがき！  
虫歯

市長コラム

本田修一

去る8月31日、元志布志町長で志布志市名誉市民であられた故黒木隆之氏を偲ぶお別れの会が、市文化会館で厳かに執り行われ、700人を超える関係者や市民の方に足をお運びいただきました。

黒木氏は大正7年、この世に生を受けられ、政治の道を志し、激動の人生を歩まれました。いつも人の意見に耳を傾け、小柄ながらも強靱な身体で、何歳になっても挑戦することを忘れない、灼熱の情熱と鉄石の意志を持った黒木氏は「たとえ目指す方向は異なっても、それはそれでかまわない。人を知ることには視野を広くすることであるし、自分を知ることにも繋がる」という持論の基、議論を尽くし、町民の幸せを追求されました。

特に町議会議員として関わった土地改良事業では時にナタを振り上げられ、銃口を向けられてもその持論のとおり反対派の意見に耳を傾けられ、事業を推進されました。また、町長に就任される前後から新大隅開発計画の発表を受け、開発か、自然保護かの議論が町内で沸騰したときにも賛成、反対の区別なく話し合いの中に飛び込み、多くの意見を吸い上げ、「町の発展のために」とまとめられました。その後、霞ヶ関に何度も足を運び、粘り強い整備陳情を続けられたことが、現在の新若浜港の供用、国際バルク戦略港湾の指定につながっているのです。

町政に携わること30年、町長勇退後は「福祉施設の開設によって地域に貢献すること」を最後の仕事と決められ、社会福祉法人隆愛会を設立、特別養護老人ホーム・在宅介護支援センター「賀寿園」を開設されました。「言葉は命なり。温和な笑顔でやさしい言葉を先にかけて下さい」という意味の『和顔愛語』という言葉は黒木氏の生き方そのものでした。

いつまでも挑戦することを忘れない黒木氏は73歳で自動車免許を取得、80歳にしてケアマネージャーの資格を全国最高齢で取得し、介護の分野で全国を代表する要職に就かれるなど、関係者の厚い信頼の元、命を懸けて職を全うされました。

郷土志布志に生まれ育ち、郷土のために、果ては日本国民の幸せのためにその一生を捧げられた黒木氏のご功績は、永久に地方自治に携わる者の胸中に生き、その和顔は市民の心の中に永遠に生き続けることでありましょう。

残された私どもは、この志布志市を発展させていくという天から与えられた使命をあなたから引き継いだと思っております。偉大なあなたの業績を糧に、「志のまち」志布志市の未来建設のために全力をあげて尽くすことをお誓い申し上げます。限りない哀悼の誠を捧げます。どうぞ在天より、最愛の、そして最も良き理解者であられたチヨ奥様と子ども、志布志市の発展を見守りいただくことをお願いし、安らかなるご冥福をお祈りいたします。



# 志布志市 暮らしのカレンダー 9月・10月

【健(検)診等の健康カレンダーと日曜・祝日当番医は19ページをご覧ください】

| 9月  |   |   |
|-----|---|---|
| 11日 | 木 |   |
| 12日 | 金 |   |
| 13日 | 土 |   |
| 14日 | 日 |   |
| 15日 | 月 |   |
| 16日 | 火 | ●法律相談※1<br>(13:00～15:00 志布志支所5F会議室)<br>●子育て講座<br>(10:00～12:00 子育て支援センター)<br>●心配ごと相談【松山】<br>(10:00～15:00 老人福祉センター) |
| 17日 | 水 | ●心配ごと相談【志布志】<br>(10:00～15:00 健康ふれあいプラザ)   |
| 18日 | 木 | ●つどいの広場<br>(10:00～12:00 安楽公民館)  |
| 19日 | 金 |   |
| 20日 | 土 |   |
| 21日 | 日 |   |
| 22日 | 月 | ●心配ごと相談【有明】<br>(10:00～15:00 市民センター)   |
| 23日 | 火 |   |
| 24日 | 水 | ●心配ごと相談【志布志】<br>(10:00～15:00 健康ふれあいプラザ)   |
| 25日 | 木 | ●行政相談<br>(13:00～16:00 志布志支所5F会議室)   |
| 26日 | 金 |   |
| 27日 | 土 |   |
| 28日 | 日 |   |
| 29日 | 月 |   |
| 30日 | 火 | ●年金移動相談所※2<br>(10:00～15:00 志布志支所5F会議室)  |

| 10月 |   |   |
|-----|---|---|
| 1日  | 水 | ●心配ごと相談【志布志】<br>(10:00～15:00 健康ふれあいプラザ)                                   |
| 2日  | 木 |   |
| 3日  | 金 |   |
| 4日  | 土 |   |
| 5日  | 日 |   |
| 6日  | 月 | ●心配ごと相談【有明】<br>(10:00～15:00 市民センター)                                       |
| 7日  | 火 | ●法律相談※3<br>(13:00～15:00 本庁3F会議室)<br>●心配ごと相談【松山】<br>(10:00～15:00 老人福祉センター) |
| 8日  | 水 | ●心配ごと相談【志布志】<br>(10:00～15:00 健康ふれあいプラザ)                                   |
| 9日  | 木 |   |
| 10日 | 金 | ●特設人権相談<br>(10:00～15:00 本庁別館A会議室)   |
| 11日 | 土 |   |
| 12日 | 日 |   |
| 13日 | 月 |   |
| 14日 | 火 |   |
| 15日 | 水 | ●心配ごと相談【志布志】<br>(10:00～15:00 健康ふれあいプラザ)                                   |
| 16日 | 木 | ●つどいの広場<br>(10:00～12:00 伊崎田公民館)<br>●行政相談<br>(13:00～16:00 志布志支所5F会議室)      |
| 17日 | 金 |   |
| 18日 | 土 |   |

- ※1 法律相談は予約制です。志布志支所地域振興課 TEL: 472-1111 (内線 352) までご連絡ください。
- ※2 年金移動相談は予約制です。志布志支所市民税務課 TEL: 472-1111 (内線 223) までご連絡ください。
- ※3 法律相談は予約制です。本庁総務課文書法制係 TEL: 474-1111 (内線 224) までご連絡ください。

**編集後記**

9月に入り、今年も残り3ヶ月と少し。あつという間に年末、新年を迎えるかと思うと、時間の経過の早さに驚かされます。▼さて8月末、本市の名誉市民でいらつしやうた黒木隆之さんの市葬が執り行われました。そのオープニングで氏の足跡を辿る映像が流されたのですが、今から40年以上前の資料や映像が使われていて、まるでドキュメンタリー番組のような質の高さに驚き、とても感動しました。▼その映像を制作したのは市内で映像制作会社を経営する私の同級生でした。2週間ほどの短い期間にあれほどのものが作れるのかと、彼の仕事に対する情熱に改めて感心しました。▼彼の他にも市内では様々な業界で多くの同級生が活躍しています。私も負けないよう、気持ちも新たに精一杯頑張りたいと思います。(國重)

## 9月・10月の行事予定

- げんき市【昭通付近】  
毎週金・土曜日(9時～15時)
- 戌の市【宝満寺公園】  
9月12日、9月24日  
10月6日、10月18日
- そば処ちんたら庵【国道269号線沿】  
・火曜日(そば)  
・日曜日(野菜等販売)