

# しづし

やすらぎとにぎわいの輪が協奏するまち



市報しづし

9

September 2016

鹿児島県志布志市

TAKE FREE



Do you want to eat?

### しぶしグルメ'n s なび

「せっかく志布志に住んで  
いるんだし、志布志の美  
味いものを食べたい。」  
「志布志を訪れてくれた友  
人に、美味しいものを食  
べてほしい。」  
志布志市観光特産品協会  
が、そんなあなたにオス  
スメする一品です。



志布志の「ウマイ！」が  
お解りします。



かんたんお手軽な粉末茶もどうぞ



職人の技がお茶の味・香りを引き出します

昭和10年頃、でんぶんを製造する工  
場として創業した同社。昭和20年頃か  
ら、でんぶん工場の稼働のない夏の時  
期にお茶の製造を始めました。現在は  
お茶の栽培から製茶、販売まで一貫し  
て行っています。  
同社の茶園の一部では、お茶のミネ  
ラルバランスに着目した「中嶋農法」

という農法でお茶を栽培しています。  
普通より手間はかかるけれど、味と品  
質だけではなく、ミネラルバランスの  
とれた体にも良いお茶になります。  
同社の商品は、直売所のほかサン  
ポートしぶしアピリア内の港湾通りや生  
協コープかごしま志布志店でも購入で  
きます。ぜひ、ご賞味ください。

### 農事組合法人天水製茶の かごしま志布志銘茶 天翠

「中嶋農法」で茶樹本来の力を十  
分に発揮させることでミネラルバラ  
ンスの良い茶葉を栽培。それを深蒸  
しにした、甘みや旨味を強く感じる、  
体にも良いお茶です。



### もくじ

### contents

03	しぶしグルメ'n s なび 「農事組合法人天水製茶」	26	もっと身近に！男女共同参画 知っ得!? 年金インフォメーション
04	特集 生涯学習講座 <b>生涯学習はもう一人の自分探し。</b>		
08	まちの話題 「山形県酒田市の児童と交流」ほか	27	知ってる？ 消費生活相談 皆でつこう「共生・協働・自立」のまち
12	「住民意識アンケート調査結果報告(後編)」	28	市民のひろば 「あたや元気やっど！」ほか
16	エコ通信 「9月20日から26日は動物愛護週間です」	31	市民のひろば 「うぶごえ・おくやみ」
17	図書館へ行こう。 「今月の新刊」ほか	32	地域おこし協力隊 「隊員活動レポート②」
18	保健師・栄養士メモ 「皆さんは何歳まで現役したいですか？」ほか	33	市役所からの大事なお知らせ 「公用車を売却します」
20	文芸『志』・季・折・々 「満月」	34	インフォメーション 「募集・お知らせ」
22	こころざしブランド通信 「こころざしコラム」	37	市長コラム
24	税の広場 「不動産公売会を実施します」ほか	40	暮らしのカレンダー
25	シリーズ国保 「ジェネリック医薬品をご利用ください！」		

### 今月の読者プレゼント

今月の読者プレゼントは、3ページでご紹介  
しています天水製茶さんから「粉末茶ティー  
パップとお茶っ娘マドレーヌ」をプレゼント！  
29ページの「お便り」ハガキを使って、ご  
応募ください。お待ちしております！



今月の表紙 - cover photo



「川遊び大会 ～前川～」

8月7日、志布志町潤ヶ  
野地区の前川でメダカの  
学校志布志分校(佐藤寛  
校長)が志布志ロータリー  
クラブ、志布志みなとロー  
タリークラブとの共催で  
開催しました。

参加者は自然観察や水  
遊び、水鉄砲づくりなど  
を体験し、昼食には川岸  
で流しそうめんを食べる  
など自然の素晴らしさを  
満喫しました。

### ◆困ったときの連絡先

- 日・祝日当番医 … 19ページ
- 水道修繕当番店 … 35ページ

## 市報しぶし

No.129 2016 9月号

発行元：志布志市

編集：総務課 秘書広報係

〒899-7492

志布志市有明町野井倉1756番地

TEL: 099-474-1111

FAX: 099-474-2281

URL: <http://www.city.shibushi.lg.jp/>

E-mail: [his yokouhou@city.shibushi.lg.jp](mailto:his yokouhou@city.shibushi.lg.jp)



特集 生涯学習講座

# 生涯学習は もう一人の自分探し。



いつでも どこでも だれでも  
志布志市の生涯学習は、「いつでもどこでもだれでも」をスローガンに日本一の生涯学習のまちを目指しています。  
その取組の中でも、日本一を目指す大きな力となっているものが生涯学習講座です。

## 見つかるもう一人の自分

志布志市の生涯学習講座は、趣味・文芸・教養・美術・書・音楽・料理・パン・ケーキ・運動・健康・スポーツ・舞踊・ダンス・芸能・手芸・工芸・総合の幅広い分野に合計148もの多種多様な講座を開設しています。  
生涯学習講座は子どもから高齢者まで、また性別を問わず誰でも参加できる、参加したいものが見つけれられるよう多数の講座を開設しています。  
生涯学習講座を受講することで、新しい知識、技術を習得し、自分でも気付かなかった、もう一人の自分がきっと見つかると思います。  
今の特集では、148の生涯学習講座の中からいくつかをご紹介します。



## 時を忘れるほど夢中になれる

自然に親しもう講座 受講生  
目黒文恵さん（松山町）

半世紀ほど住んだ大阪から松山町へ帰郷した目黒さん。

「二年余りは田舎暮らしにとまどいました。そんな時、多くの生涯学習講座があることを知りました。和田洋文先生の俳句講座、中村智鶴子先生の書道講座、馬場興市先生の自然に親しもう講座などを受講して、自分探しをしながら、たくさんの方との出会いや知らない世界を知る喜びを感じる充実した日々を送っています」と生涯学習講座との出会いを話します。

目黒さんの受講する自然に親しもう講座では、国指定天然記念物ウスカワゴロモの自生する前川や市内の巨木、珍しい草花の散策、馬場先生が著書「こぼっさあ」にまとめた弘法大師の座像の見学などが行われました。

「講座で、植物から作り出され、鉄の5倍の強さを持ち、鉄やガラスに代わる高質素材であるセルロ―

スナノファイバーについて教えてもらいました。ノーベル賞に値するような研究が日本で行われているというビッグニュースに、無知な私は驚きました。老いを忘れ、時を忘れて、恵まれた自然の宝庫を満喫する幸せな日々です。俗にいうピンピンころりを目指して生涯学習講座や創年市民大学があるような気がします」。

多くの方楽しんで欲しい

「148の講座や創年市民大学等、恵まれた学習環境を一人でも多くの方に楽しんで欲しいです」と美味しいものを他人に勧めるように笑いながら、その日も講座を受講するという目黒さん。

目黒さんの生涯学習は、これからも続いていきます。



右：生涯学習講座との出会いを嬉しそうに話す目黒さん  
左：自然に親しもう講座の様子

## やってよかった 生涯学習講座

### 【ヨガアンドストレッチ講座受講者の声】

3年前に志布志市に転入し、生涯学習講座の充実していることに驚きました。種類豊富で自分の学べる時間帯にも開講されています。  
講座では、まず押したりさったりしながらほぐしていきます。様々なポーズでヨガストレッチ。体がグーンと伸びていくのがわかります。  
ヨガ特有の深い呼吸をしながら瞑想すると、あまりの気持ち良さにそのまま寝てしまうことも。日頃抱えているストレス、肩こりや腰痛なども軽くなっていくようです。いずれ肥満解消も？



ヨガアンドストレッチ講座



香月地区

### 元気なカラオケ講座

講師：馬渡 三郎 先生

学習日：第1・3金曜日

時間：午前10時～

場所：香月地区公民館

内容：演歌を中心とした数々の歌を通して心を豊かにする。



カラオケ講座で気付いた歌える幸せ 出会える幸せ

「元気なカラオケ」をテーマに、歌を通して心も体も元気になることを目指して開講しています。

30年以上のキャリアを誇るベテラン講師の巧みな話術に、講座生は自然と笑顔になり、歌にも元気が出ます。

講座生からは「高齢者の独り暮らしは家でも話すことがなく、声が出にくくなる。カラオケで肺活量を鍛えられ、歌詞や楽譜を覚えるために頭も使う。生きる目的の一つにもなっている。講座に出会えてよかったです」と喜びの声が聞かれました。

松山地区

### 3B体操講座

講師：武田 和子 先生

学習日：第2・4金曜日

時間：午後7時30分～

場所：やっつくふれあいセンター

内容：ストレッチで転倒予防、肩こり、腰痛解消



肩こり・腰痛改善に適した90分のプログラム

ボール、ベル、ベルターの頭文字にBが付く3つの道具を使う3B体操。楽しみながら腹筋を使ったり、体をひねったりする運動ができ、転倒予防につながります。

受講生の1人は「以前は軽めの体操の講座に入っていた。少し動きの多いものにチャレンジしようと受講している」と3B体操講座を選択した理由を話します。

ボールを使う場面では失敗もちらほら。汗を流しながら、それを皆で大笑いする姿が印象的でした。

生涯学習講座が気になる?!

## 今が受講のチャンス!!

いつでもOK!

生涯学習講座は、年度途中からの受講も可能です。講座によっては定員いっぱいのところもありますが、まだまだ受講していただける講座があります。気になる講座がありましたらお気軽にお問い合わせください。

生涯学習講座の申込み

- 講座は原則として年12回、1回当たりの時間は1時間30分から2時間です。
- 1人で複数の講座を受講できます。(学習日が重複しないように受講してください。)
- 年度途中の受講の場合でも1人1講座につき2,000円(中学生以下は1,000円)の受講料が必要です。
- 各講座の教材費は、一部を除き受講生負担です。

生涯学習センターは、今後も様々な講座を企画していきます。

「こんな講座があったらいいな」などの講座開設に関するご要望がありましたら、ぜひご連絡ください。

■ 問い合わせ先：NPO志布志生涯学習センター（市文化会館内） TEL：472-3050



転ばぬ先の太極拳

太極拳は動きはゆっくりですが全身運動で足腰やバランス感覚が鍛えられ転倒予防につながります。また、ゆっくりとした動きは、衝撃が少なく膝や腰への負担が少ないのも特徴です。

「始めは準備運動の片足立ちができず、よろけていたが、今では皆でできるようになった。健康寿命を延ばすため、継続は力なりの気持ちで続けています」と講師は言います。

今年、県大会に出場した講座生の皆さんは「今年は敢闘賞をいただけた。来年はグランプリ目指して頑張ろう」と健康づくり以外にも目標を見つけて頑張っています。

有明地区

### いきいき太極拳講座

講師：日高 イツ子 先生

学習日：毎週木曜日

時間：午後1時30分～

場所：有明地区公民館

内容：ゆっくりした動きと呼吸を合わせて無理なく健康づくり。







## ドイツのスポーツ少年団と交流

ドイツのスポーツ少年団員 8 名が志布志市を  
敬訪問し、2 名が志布志市にホームステイしました。

8 月 5 日から 7 日まで、16 歳と 17 歳の女性 2 名が、  
脇田和美さん宅（有明町野井倉）にホームステイしまし  
ました。ホームステイ初日は、バーベキューや花火で歓  
迎され、翌日は市内を観光しました。また、泳ぎの好  
きな 2 人は B & G のプールで泳ぐなど、短い滞在期  
間ではありましたが志布志の夏を楽しみました。



## 山形県酒田市の児童と交流

マリンレジャー体験などを通して、互いの友情  
を深め、思い出に残る夏の交流となりました。

8 月 5 日から 8 日まで、平成 6 年から続き 23 回  
目となる山形県酒田市との相互交流事業が行われ、  
酒田市から 10 名の児童が志布志市を訪れました。  
本市からも 10 名の児童が参加し、「酒田市の友だ  
ちと志布志市の良さを発見できてよかった。1 月に  
山形に行くのが楽しみ」と感想を話しました。

## 親子で一緒に学習しました

親子でめぐる志布志の歴史バスツアーが開催さ  
れ小学生と保護者が志布志の歴史を学びました。

7 月 31 日、市埋蔵文化財センターや市内の各地  
に残る文化遺産を見学しながら、志布志の歴史を楽  
しく学びました。参加した保護者は「夏休みに、親  
子で志布志の歴史を勉強できてよかった。私も知ら  
ないことが多かったので、もっと親子で志布志の歴  
史を知っていきたい。」と話しました。



## ボート競技の国体出場を決めました

国体九州ブロック大会の少年男子舵手付ク  
ドルプルで優勝しました。

7 月 16 日と 17 日、宇都中学校出身で鹿屋工業  
高校 3 年の草場健太さんと新川洋輔さんが、宮崎  
県で開催された国体九州ブロック大会に鹿児島県選  
抜チームの一員として出場し、見事優勝しました。

鹿児島県選抜チームは、10 月 6 日から 9 日に行  
われる岩手国体に出場します。



## 南日本経済賞を受賞しました

株式会社さかうえ（坂上隆社長）が第 11 回南  
日本経済賞（南日本新聞主催）を受賞しました。

8 月 22 日、坂上社長が市長室を訪れ受賞を報告  
しました。南日本経済賞は、地域振興、先進性、将  
来性などにより評価し、県内で 3 社が受賞しました。

同社は、IT（情報技術）を利用した農産物の生産  
管理システムを独自に開発するほか、耕作放棄地の  
利用や就農者の育成にも力を入れています。



## ぽっぽマルシェが開催されました

志布志駅においてぽっぽマルシェが開催され  
多くの来場客でにぎわいました。

8 月 7 日、市内外からカフェや雑貨店など 23 店  
舗が出店し、フラやキッズダンス、バンド演奏など  
も行われました。また、7 月 18 日には宮崎市のフ  
ローランテ宮崎にぽっぽマルシェを出店し PR 活動  
を行っています。ぽっぽマルシェは 10 月以降も偶  
数月の第 1 日曜日に開催されます。

## サイエンスショーを楽しみました

柳田理科雄先生によるサイエンスショーを開催  
しました。

8 月 7 日、市文化会館で柳田理科雄サイエンス  
ショーが開催されました。講話では、有名なアニメ  
を題材にし、科学的に分かりやすく解説しました。  
また、ドライアイスを使った実験コーナーでは、ド  
ライアイスの説明やロケット作成を行いました。来  
場者も参加し、大いに盛り上がりました。



## よむのび教室が開催されました

「よみとく力を身につけよう！」と南日本新  
聞「よむのび教室」出前講座を開催しました。

8 月 2 日と 3 日、志ふれあい交流館において開  
催された同教室に小、中学生 51 人が参加しました。  
新聞の歴史や写真の撮り方、見出しの付け方、各家  
庭に新聞が届く流れなどを学びました。また、小学  
生は新聞を使ったはがき新聞に挑戦し、中学生は気  
になる記事を切り抜きそれぞれ発表しました。







## 高～いかき氷できたよ！日本一！

志布志まちづくり公社が日本一高いかき氷作りに挑戦し、見事日本一を達成しました。

8月28日、サンポートしぶしアピアでかき氷作りが行われ、親子連れなど約160人が参加しました。638kgの水を10台のかき氷機で削り、1時間10分かけて高さ2.8mまで積み上げました。記録達成後、参加者には志布志産のお茶やいちごを使ったシロップをかけたかき氷が振る舞われました。



## 空手の全国大会で優勝！日本一！

第32回全日本硬式空手選手権大会の幼児の部で優勝、小学1年生の部で準優勝しました。

8月21日、東京都国立代々木競技場第2体育館で行われた同大会に空手道成武館（黒石清美館長）の小玉武蔵さんと虎次郎くん兄弟が出場しました。武蔵君が小学1年生の部で準優勝し、虎次郎君が幼児の部で優勝と兄弟そろって好成績を収める快挙となりました。

## 国土交通大臣表彰を受賞

10年以上にわたり道路のごみ拾いや清掃を行った、道路愛護等に関する功績が表彰されました。

8月31日、大隅地域振興局において伝達式があり、森幸子さん（志布志町帖）と坂元俊幸さん、静香さんご夫婦（志布志町志布志）が受賞しました。国土交通省が毎年8月の「道路ふれあい月間」に、道路愛護等に関し功績が特に顕著な個人、団体を表彰しており、鹿児島県で他に1団体が受賞しました。



## 平和への思いを折鶴に込めて

伊崎田小学校の児童80名が平和を祈って千羽鶴を折り、有明町戦没者慰霊塔に献納しました。

8月10日、同小学校の児童を代表して6年生の野村大和さん、伊崎愛花さんの二人が千羽鶴を献納しました。また平和についての作文を読み上げ「戦争の悲惨さ、戦争は絶対にしてはいけないことを未来まで伝えていきたい」と誓いました。平成15年から行われるこの取組は今年で14回目を迎えます。



上手に歯みがき！  
むし歯

8月に行われた5歳児歯科検診で、むし歯も処置歯も無かった子どもたちです！  
続きは39ページに掲載しています。

まな 愛菜 ちゃん

りゅうしん 龍清 ちゃん

なつき 夏希 ちゃん

こうせい 功盛 ちゃん

やすひろ 靖大 ちゃん

はる 悠 ちゃん

かれん 果怜 ちゃん

たいき 大樹 ちゃん

ゆい ちゃん

まこと 誠人 ちゃん

みちか 美千華 ちゃん



## 安心・安全に向け連携を強化

市と志布志警察署が暴力団排除措置と災害時の施設使用に関する協定を締結しました。

8月22日、市役所本庁で調印式が行われました。協定により、市が行う様々な暴力団排除措置及び支援に関して警察署と連携し、より一層強化が図られます。また、大津波等により志布志警察署が被災した場合、市の施設の一部を警察庁舎として使用することで、警察機能の持続、情報共有が図られます。

## 商店街に子ども食堂オープン

学校給食のない夏休み期間中の毎週金曜日、ボランティアによる子ども食堂が開かれました。

ふるさと大使の田浦天志さんの呼びかけで集まったボランティアの皆さんが、市内の業者から提供を受けた食材等を利用したカレーライスなどを低料金で提供しました。井や和華（志布志町）とS.O.L（多機能型情報発信拠点）で計5日間開店し、延べ260人がカレーや様々なトッピングを楽しみました。





# 住民意識アンケート調査の結果を報告します（後編）

現在、市では、今後10年間のまちづくりの方針を定める「第2次志布志市総合振興計画」の策定を進めています。その取組のひとつとして、平成28年1月から2月にかけて、住民意識アンケート調査を実施しました。今回は、その結果について、先月の前編に引き続き後編を報告します。

## Q 観光客を増やすために力を入れること

観光客を増やすために市が今後力を入れるべきこととして、「観光施設の整備」(41.7%)、「『さんふらわあ』の利用促進」(29.6%)等が多くなっています。

前回調査と比較して、「『さんふらわあ』の利用促進」の割合が5.9ポイント減少しています。

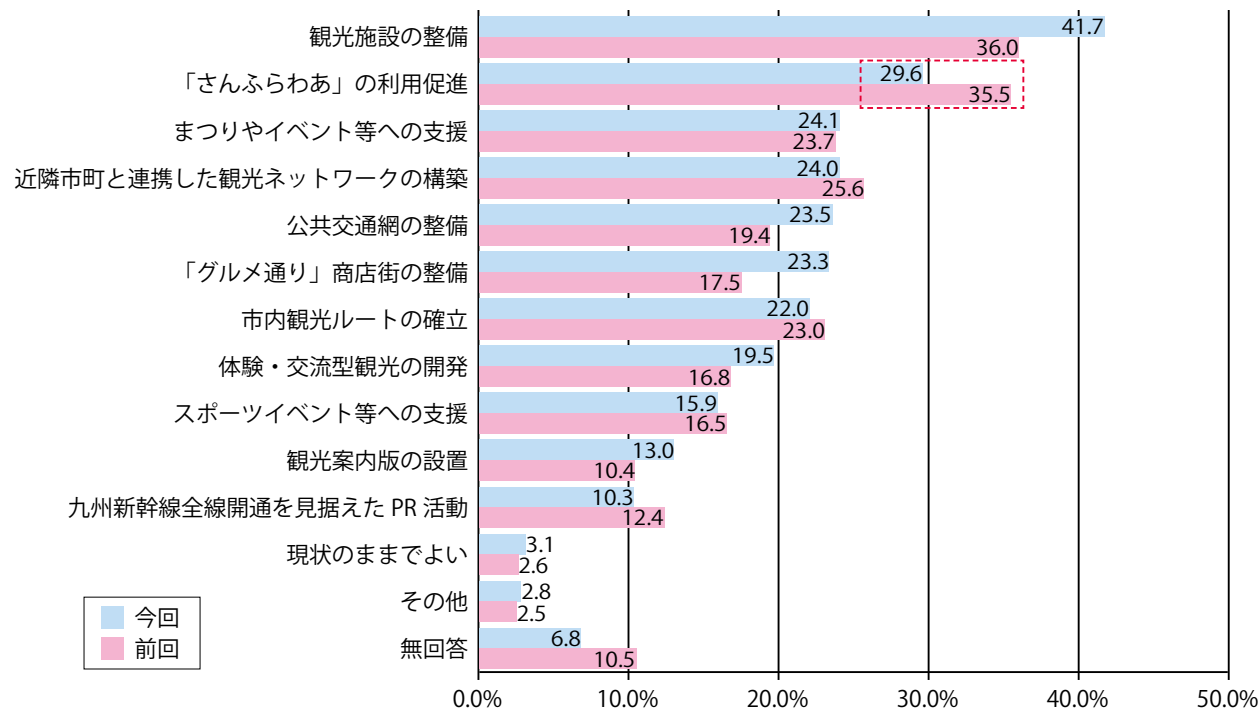

## Q 志布志港の利活用促進について

志布志港は、港湾活動や港湾企業による経済効果をもたらし、地域産業や雇用を支える、市にとって重要な港湾です。この港の利活用促進について有効と思われるのは「『さんふらわあ』の利用促進」(53.1%)、「港を中心とした観光事業の展開」(40.9%)等が多くなっています。

前回調査と比較して、「アクセス道路の整備」の割合が8.2ポイント増加しています。

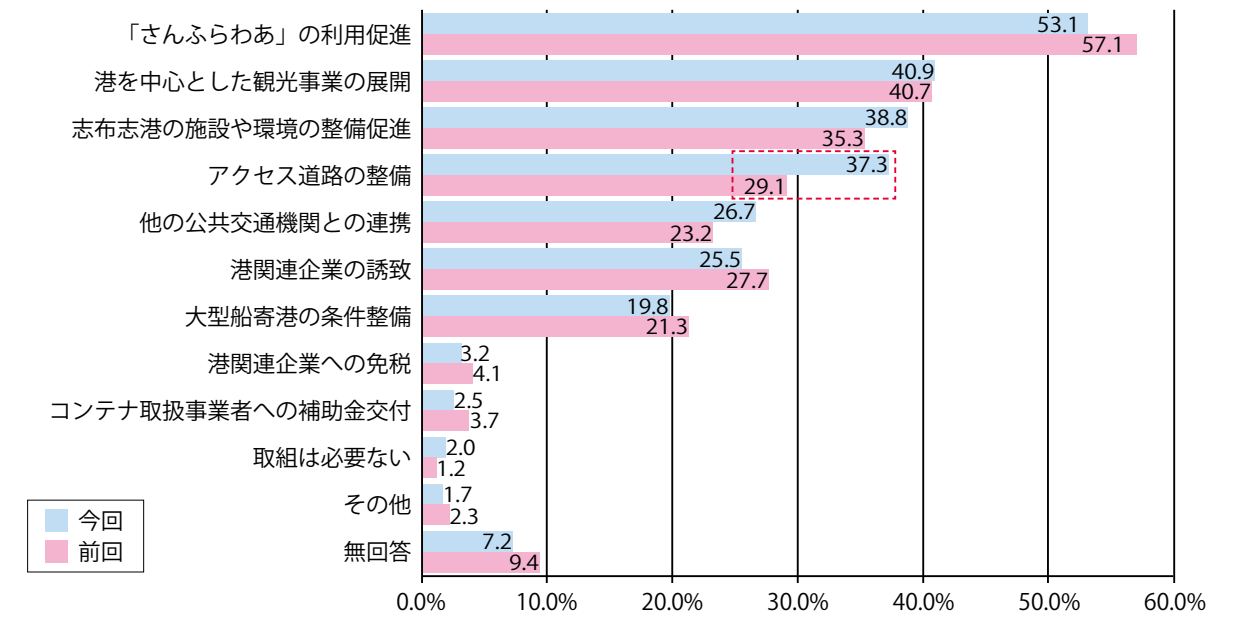

## Q 環境を守るためにすべきこと

環境を守るためにすべきこととしては、「ごみの不法投棄などの防止策強化」(57.2%)、「学校教育や生涯学習の場での環境教育」(31.8%)等が多くなっています。

前回調査と比較して、「学校教育や生涯学習の場での環境教育」の割合が6.1ポイント増加しています。

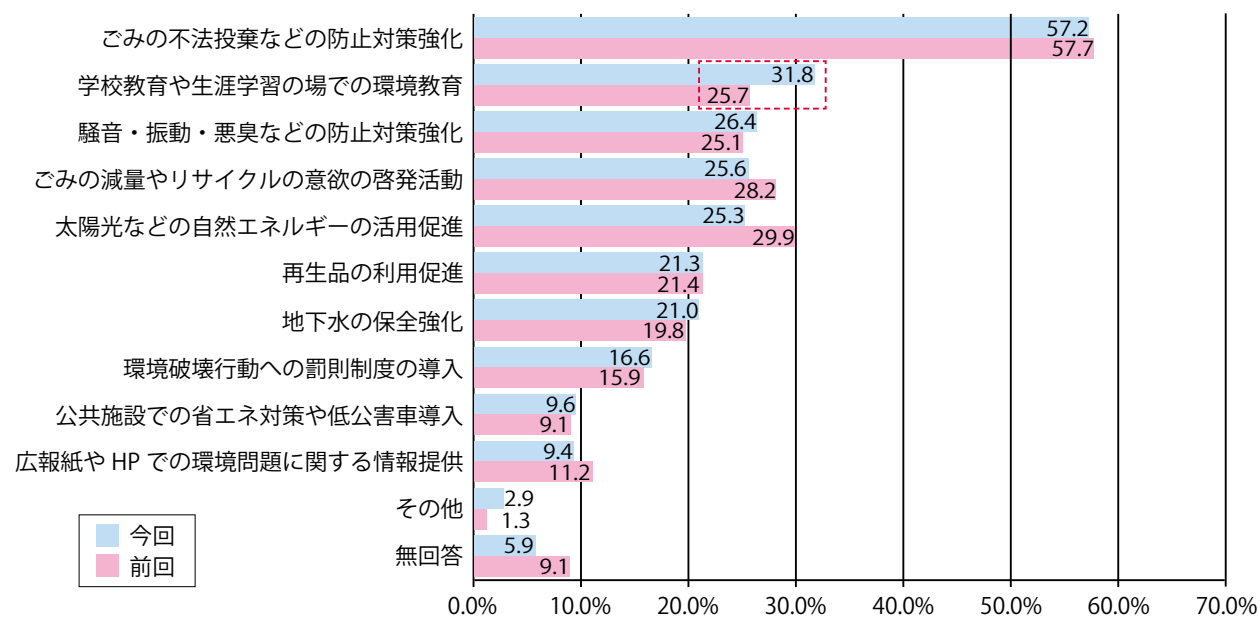

## Q 地域ブランド化への期待

市は、地域ブランド化を進め、地域の活性化を図ろうと考えています。この地域ブランド化に期待するものとしては、「生産者の収入増加」(44.7%)、「関連産業の振興・雇用の増加」(44.5%)等が多くなっています。

前回調査と比較して、「地域資源の新たな発見」の割合が5.3ポイント増加しています。

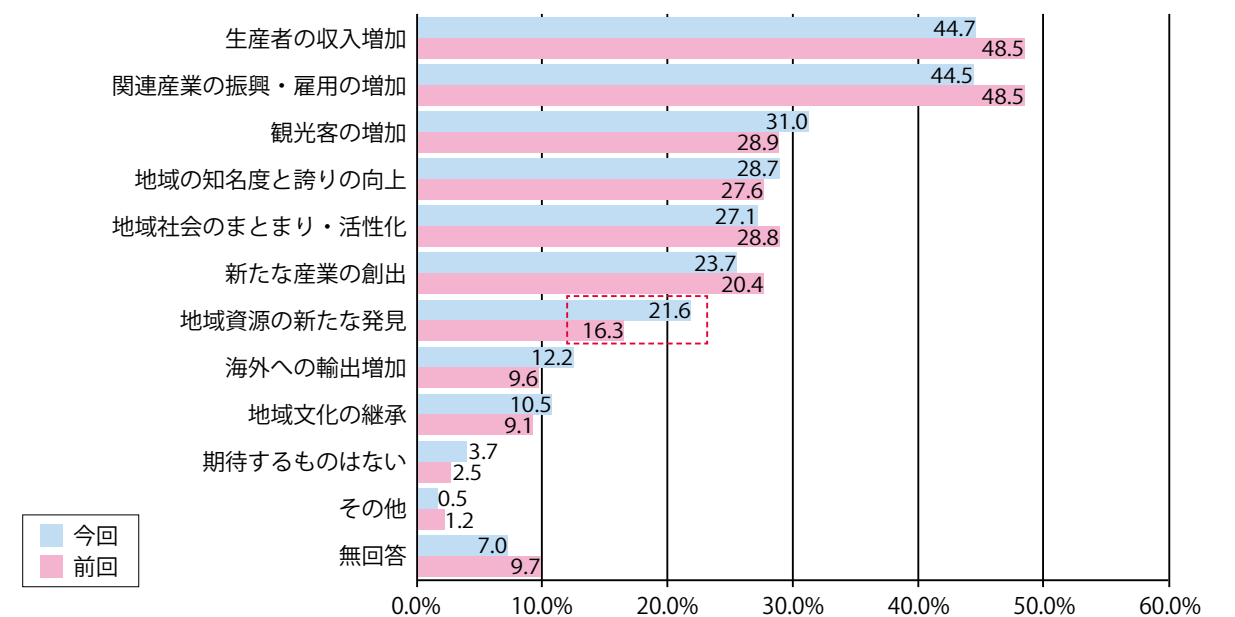



**Q 地域で不便に感じていること**

現在住んでいる地域で不便に感じていることを伺ったところ、「日常の買い物に不便」(34.9%)が最も多く、次いで「公共交通機関が使いにくい、または整備されていない」(33.7%)、「病院への通院に不便」(31.1%)が多くなっています。全体的に不便に感じていることに対する割合が前回調査より高くなっています。

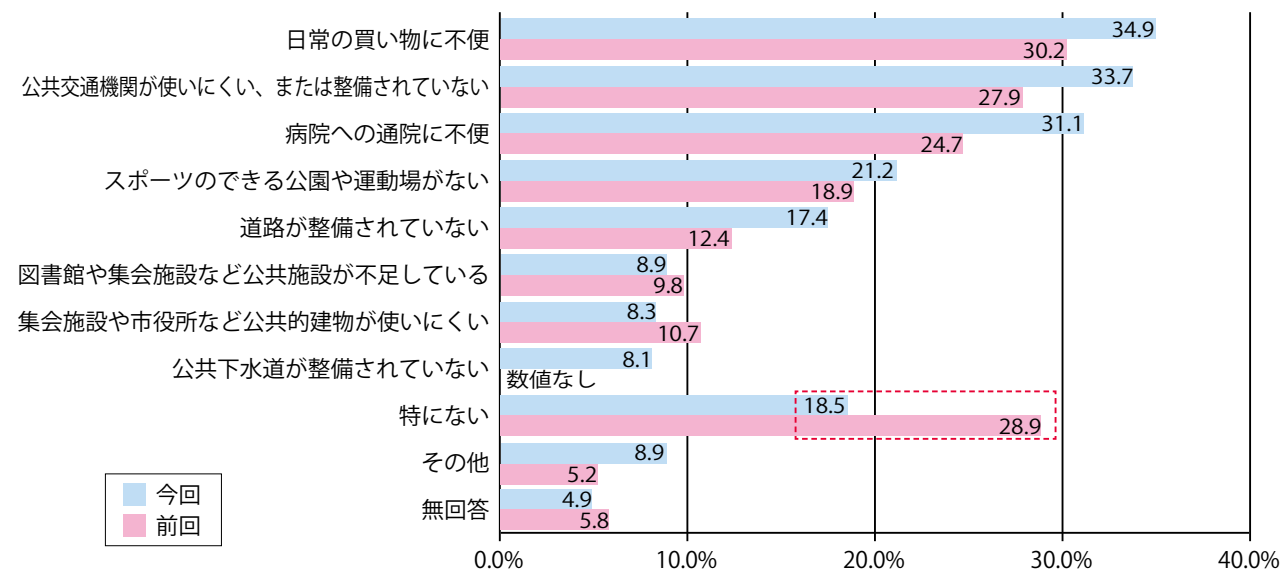

**Q 財政事情を考慮したまちづくり**

財政事情を考慮しながらまちづくりを進めるにあたり、市民の考え方としては「サービスの低下はやむをえないが、住民負担の増加は避けるべき」(53.3%)が最も多くなっています。

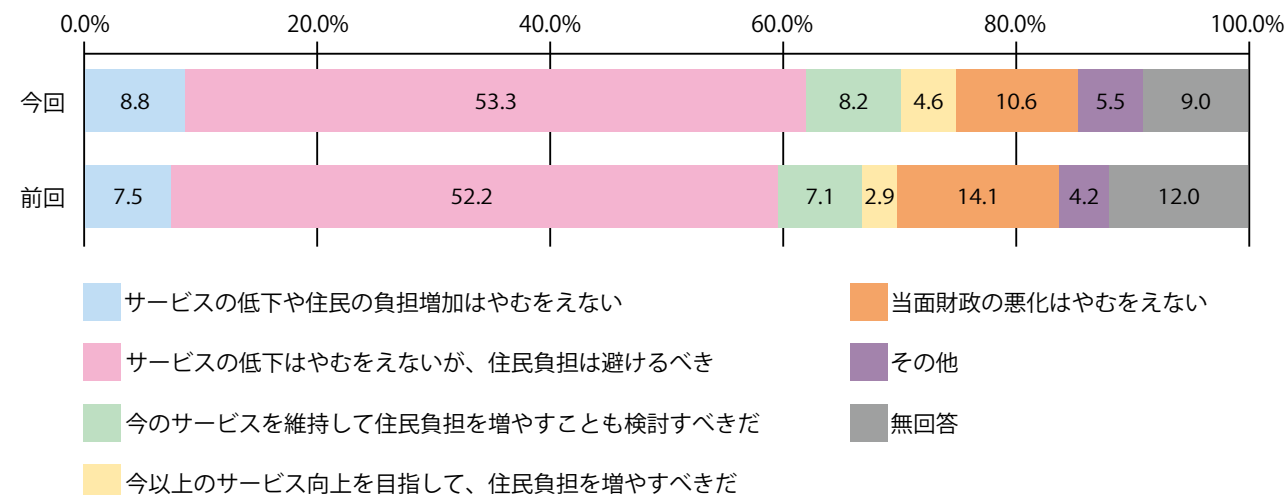

このアンケート調査にあたっては、多くの市民の皆さまにご協力いただき、誠にありがとうございました。いただいた貴重なご意見を有意義に活用させていただきます。また市では、この市民意識調査のほかに、各地区、各団体の代表者等からなるまちづくり委員会、一般市民公募、パブリックコメントなども活用し、より詳しく市民の皆さまのご意向を伺いながら計画の策定を進めています。

■ 問い合わせ先：企画政策課 企画調整係 TEL 474-1111 (内線 252・256)

**Q 少子化対策・地域の子育て支援策について**

「少子化対策」・「地域の子育て支援策」について重要と思われる施策は、「保育料の軽減や医療費の助成など経済的負担の軽減」(49.9%)、「小児科医療サービスの充実」(47.2%)、等が多くなっています。前回調査と比較して、「保育料の軽減や医療費の助成など経済的負担の軽減」の割合が7.4ポイント増加しています。

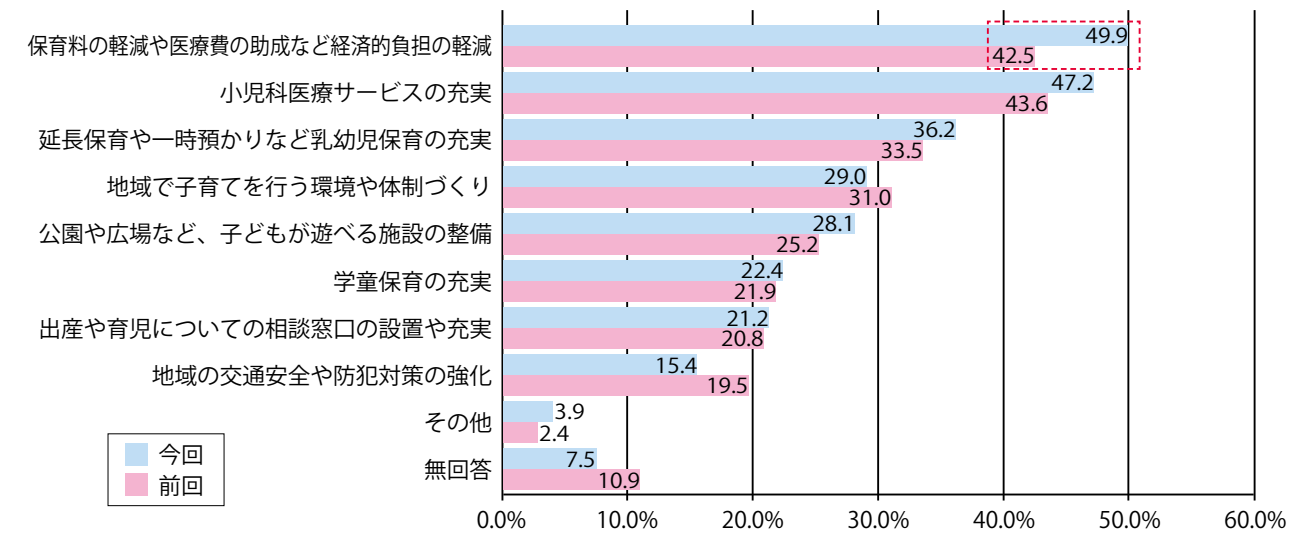

**Q 市民参加の「まちづくり」について**

市民参加のまちづくりのため、市民の誰もが何かを受け持つとした場合、皆様がしたい(できる)と考える活動については、「美しいまち・景観づくり活動」(36.1%)、「自然環境を守るための活動」(30.2%)等が多くなっています。前回調査と比較して、「子育て支援活動」の割合が6.1ポイント増加し、「リサイクル活動や省資源・省エネルギー活動」の割合が5.3ポイント減少しています。

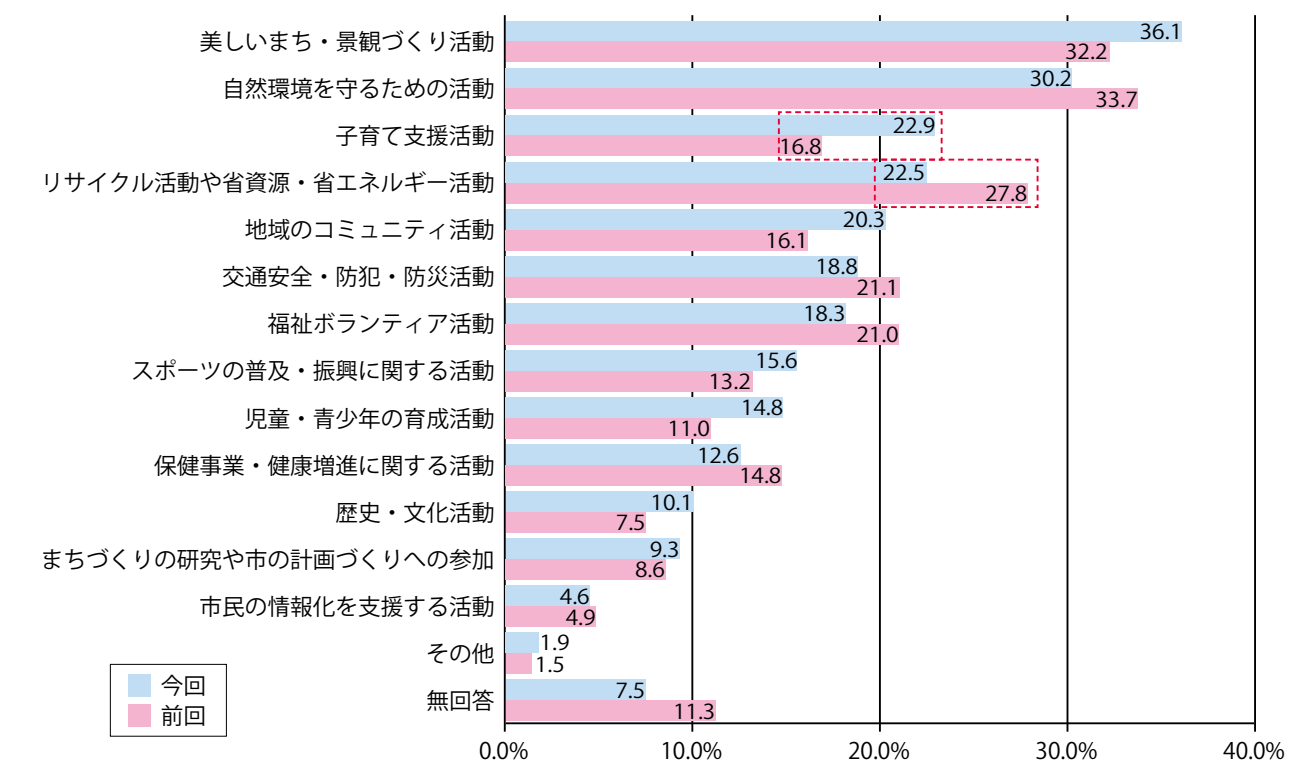



# 図書館へ行こう。

～一冊の本との出会いが あなたの人生を変える～

■問い合わせ先：志布志市立図書館 Tel：472-3322 URL：http://www.shibushicity-lib.jp

「あきのえほん」



「秋」といえば、敬老の日にお月見、遠足、運動会、ハロウィン…とイベントいろいろ、秋に読みたい絵本をそろえました。その他、「読書の秋」ならではの企画を用意していますので、ぜひ、見に来てください!!

図書館がおすすめる『テーマ図書』

- 一般
  - 「風を纏う」
  - 「深泥丘奇談・続々」
  - 「九十歳。何がめでたい」

著：あさのあつこ  
著：綾辻行人  
著：佐藤愛子

作：エリン・ハンター 訳：高林由香子

- 児童
  - 「坂の上の図書館」 作：池田ゆみる 絵：羽尻利門
  - 「サツカク探偵団3 などの影ぼうし」 作：藤江じゅん 絵：ヨシタケシンスケ
- ジュニア
  - 「ウォーリアーズIV 2 消えゆく鼓動」 作：エリン・ハンター 訳：高林由香子



◆「海の家族」 石原慎太郎／著  
私こそが地獄の底をこの目で見届けた人間なのですから。度重なる海難から生還した兄弟のその後の生を描いた表題作ほか、全5編を収録する。『文学界』等掲載を単行本化。



◆「池袋ウエストゲートパークXII 西一番街 ブラックバイト」 石田衣良／著  
黒く塗りつぶされるな。おまえはダメ人間なんかじゃない！過酷な労働を強いられ、辞めることもできない。若者を使い潰すブラック経営者に、Gボーイズが怒りの声をあげる！『オール讀物』掲載を単行本化。

8月の新刊

## Information

- ◆読書感想文感想画コンクールの作品を募集中！  
一冊の感動の本との出会いを求めて、幼稚園から保育園、小学生、中学生を対象に読書感想画を、小中高生、一般を対象に読書感想文を募集中です。
  - ◆藤田浩子「わらべ唄にあそぶ！」ワークショップ参加者募集！  
10月13日(木)10時から「わらべ唄にあそぶ！」ワークショップを開催します。おはなし会の中で役に立つ「昔あそび」や「わらべうた」、「昔ばなしの語り」など実演を交えた楽しいワークショップとなっています。
  - ◆藤田浩子「夜のおはなし会」を10月13日(木)18時から開催！  
今回は、昔いろいろばたで聴いた「とんち話」や「馬鹿の鏡の話」、「山姥(やまんば)の話」など、昔話に学ぶ生きる知恵のおはなし会です。
  - ◆サトシン絵本ライブを10月23日(日)10時から開催！  
「サトシンとおてて絵本であそぼう！」と題し、絵本ライブを開催します。おてて絵本の実践や絵本の読み聞かせなど親子で一緒に楽しめます。
  - ◆ブックマーケットを11月3日(木・祝)に開催します！  
入場整理券をただ今、本館と5つの分館で発行中です。この機会にお目当ての雑誌や週刊誌をゲットしましょう。
- ※上記について、詳しくは図書館ホームページをご覧ください。

## 休館日のお知らせ

【9月】20日(火)、21日(水)、26日(月)  
【10月】3日(月)、11日(火)、17日(月)、19日(水)、24日(月)

おはなし会へ出かけよう！	
9月・10月(土曜日開催)	
本館 10時30分～	9月17日、24日 10月1日、8日、15日、22日、29日
志布志分館 11時～	9月17日
香月分館 10時30分～	9月24日
安楽分館 10時30分～	10月1日
松山分館 10時～	9月15日(木)
有明分館 10時～	9月17日
◆志ふれあい交流館「アニメ上映会」 【毎週日曜日 午後3時～】 9月18日、25日 10月2日、9日、16日、23日 ※内容は「14匹のおつきみ」など。	

## 9月20日から26日は動物愛護週間です



平成27年度動物愛護週間ポスター最優秀作品

人と動物の共生する社会の実現に向けて



社会のルールやマナーを守りましょう



餌や給水をやめたり、病气やけがの状態でも放置したり、糞尿が堆積するなど不衛生な場所で飼うなどの虐待行為は100万円以下の罰金となります。



迷子になったらすぐに連絡を！

万が一犬や猫が迷子になってしまった場合はすぐに志布志保健所(TEL:472-1021)または市役所市民環境課に連絡してください。鹿児島県の場合、迷子になって保護された犬や猫を預かっておくことができる期間は概ね1週間程度となります。いなくなった場合は、「そのうち帰ってくるかも」ではなく、すぐに探して問い合わせるようにしましょう。



迷子にならないために

動物は自分の住所や飼い主の名前を言うことはできません。雷に驚いたり、門や扉の閉め忘れ、移動中の車からの飛び出し、突然の災害などの思いがけないアクシデントでペットが迷子になることもあります。

どこで保護されてもすぐに飼い主が分かるよう、身元を示す迷子札や鑑札などを首輪につけましょう。

動物愛護管理法では、国民の間に広く動物の愛護と適正な飼養についての理解と関心を深めていただくため、9月20日から26日を動物愛護週間と定めています。

近年、動物は、飼い主の生活に潤いと喜びを与えてくれる存在となつていきます。一方で、動物に対する虐待行為や、動物取扱業者や飼い主による不適正な取り扱いにより、動物が苦しんだりする問題や、鳴き声や臭いなどによつて周辺に迷惑をかけてしまう問題が依然として数多く生じています。

このような状況を受け、改正動物愛護管理法が平成25年9月1日から施行され、動物の飼い主は、その動物が命を終えるまで適正に飼養する「終生飼養」の責任があることが法律上で明確にされました。

ペットを捨てたり傷つけたりすることは犯罪です



犬や猫などの愛護動物を遺棄した場合、100万円以下の罰金が科せられます。捨てられたペットは食べ物を得られず衰弱して死んでしまったり、交通事故に遭ったりします。また、住居や庭を荒らしたり、人をかむなどの被害が発生する可能性があります。

また、みだりに殺傷すると200万円以下の罰金となるほか、飼い主が給



問 本庁 市民環境課 環境政策室 環境政策係 TEL:474-1111 (内線131~134)  
松山支所 総務市民課 TEL:487-2111 (内線224) 志布志支所 市民税務課 TEL:472-1111 (内線224・225)



# Health up for Smile! 保健師・栄養士メモ

**問** 健康についての様々な相談にいつでも応じています。お気軽にお問い合わせください。  
保健課 保健対策係 Tel: 474-1111 (内線 164~168) 物忘れ進行予防相談会に関することは 地域包括支援センター (内線 160)

## 志布志市健康カレンダー (9月・10月)

健(検)診や健康相談・育児相談をご利用ください。

<b>1歳6か月児健診【13:00~13:30受付】</b>
9月15日(木):健康ふれあいプラザ
10月19日(水):健康ふれあいプラザ
<b>3歳児健診【13:00~13:30受付】</b>
9月28日(水):健康ふれあいプラザ
10月28日(金):健康ふれあいプラザ
<b>乳児健診【13:00~13:30受付】</b>
10月5日(水):健康ふれあいプラザ
<b>両親学級【9:20~9:30受付】</b>
9月25日(火):子育て支援センター「はぐくみランド」
10月7日(金):健康ふれあいプラザ
<b>5歳児歯科検診【13:00~13:30受付】</b>
9月16日(金):やっちくふれあいセンター
10月14日(金):健康ふれあいプラザ
<b>2歳児歯科検診【13:00~13:30受付】</b>
9月16日(金):やっちくふれあいセンター
10月4日(火):健康ふれあいプラザ
10月18日(火):有明地区公民館
<b>1歳児お誕生相談【9:30~10:00受付】</b>
9月14日(水):川西地区公民館
10月6日(木):健康ふれあいプラザ
10月21日(金):やっちくふれあいセンター
<b>育児相談【10:30~12:00】</b>
9月14日(水):川西地区公民館
10月6日(木):健康ふれあいプラザ
10月21日(金):やっちくふれあいセンター
<b>育児学級【9:30~10:00受付】</b>
9月21日(水):健康ふれあいプラザ
10月20日(木):健康ふれあいプラザ
<b>特定健診等・肺がん検診</b>
9月23日(金)~9月25日(日):特定健診等
9月26日(月)~9月30日(金):肺がん検診
10月11日(火)~10月14日(金):肺がん検診
10月17日(月)~10月21日(金):肺がん検診
10月24日(月)、25日(火)、31日(月):肺がん検診
※時間会場等詳しくは、個別に配布される文書でご確認ください。

## + 9月・10月の日曜・祝日当番医 +

<b>9月</b>			
18日	石神診療所	(内科、皮膚科)	Tel 474-0107
	びろうの樹脳神経外科	(脳神経外科、内科)	Tel 477-1212
19日	さくらやまクリニック	(泌尿器科、内科)	Tel 472-1100
22日	松下医院	(内科、外科)	Tel 472-1124
25日	陽春堂内科診療所	(内科)	Tel 472-5511
	山口内科	(内科)	Tel 473-1188
<b>10月</b>			
2日	大山病院	(内科)	Tel 472-1400
	陽春堂内科診療所	(内科)	Tel 472-5511
9日	びろうの樹脳神経外科	(脳神経外科、内科)	Tel 477-1212
	山口内科	(内科)	Tel 473-1188
10日	さくらやまクリニック	(泌尿器科、内科)	Tel 472-1100
16日	石神診療所	(内科、皮膚科)	Tel 474-0107
	はまさき耳鼻咽喉科	(耳鼻咽喉科)	Tel 473-3387
23日	えびはら皮ふ科	(皮膚科)	Tel 478-0370
	藤後クリニック	(内科)	Tel 472-1237
30日	びろうの樹脳神経外科	(脳神経外科、内科)	Tel 477-1212
	みやじクリニック	(内科、放、呼、胃)	Tel 471-5000

- ※夜間に病気やケガで困ったときは「曾於医師会夜間急病センター (Tel: 482-5899)」までお問い合わせください。
- ※都城市・北諸県郡管内の休日の救急診療機関は、電話でのテーブル案内 (Tel 0986-23-5555) をご利用ください。
- ※受診すべきか判断がつかない場合は大隅広域夜間急病センター電話相談 (Tel 0994-45-4119) をご利用ください。

### 母子手帳の交付日は…

- 本庁: 第1・第3水曜日の午後
- 松山支所: 第2・第4水曜日の午前
- 志布志支所: 毎週月曜日の午前

## ~屋外で活動する方へ~ ダニ媒介感染症に注意してください!

春から秋にかけて、マダニの活動が盛んになります。農作業やレジャー等で、森林や草むら、藪などに入るときは、マダニに咬まれないよう次のことに注意しましょう。

- 森林や草むら、藪など、マダニが多く生息する場所に入る場合には、長袖、長ズボン、足を完全に覆う靴を着用し、肌の露出を少なくすることが大事です。
- 地面や草むらに、直に寝転んだり、無造作に服を置いたりすることはやめましょう。
- 屋外活動後は、マダニに刺されていないか確認してください。

### 【マダニに咬まれた時は】

マダニ類の多くは、人や動物に取り付くと、数日から、長いもので10日間吸血します。吸血中のマダニに気が付いた際は、無理に引き抜くことはせず、できるだけ医療機関で処置しましょう。また、マダニに咬まれた後に、発熱等の症状が現れた場合も医療機関を受診してください。



今月お話しするのは…

保健師の梅です!



平均寿命は、その年に生まれた子が生きられる年齢のことです。日本の平均寿命は、男性80・5歳、女性86・8歳(2015年)で世界一です。

**平均寿命と健康寿命**

健康寿命は、日常に制限なく健康で生活できる年齢のことです。2010年の厚生労働省の調べでは、男性70・42歳、女性73・62歳で男女平均して平均寿命より10歳ほど短くなります。

**健康寿命と生活習慣病の関係**

2010年、健康寿命が最も長い都道府県は静岡県でした。併せて静岡県は、メタボリックシンドローム該当者の割合が、3年連続日本一少ない県であることもわかりました(鹿児島県は、男性6位、女性10位)。つまり、メタボリックシンドロームと関係の深い生活習慣病(高血圧症、糖尿病等)は、健康寿命に大きく影響をしているといえます。

多くの人は、死ぬまでの平均10年間、日常生活に制限のある暮らしを送っています(2010年厚生労働省調べ)

皆さんは何歳まで現役でいたいですか?  
9月は健康増進普及月間です!

◆**運動**  
男性で1日9000歩、女性

「1に運動、2に食事、しっかりと禁煙、最後にクスリ」です。

**健康寿命を延ばすコツ**

◆**食事**  
1日350gの野菜が必要ですが、現在平均280gで、あと70g不足しています。

◆**最後にクスリ**  
治療が必要になった場合は、早期に治療をすることで、重症化を予防できます。また、年に1回は健診等を受け、自分の体をチェックし、生活習慣を改善することも大切です。

◆**禁煙**  
たばこには約4000種類の有害物質が含まれています。喫煙者だけでなく、周りの人にも影響します。禁煙を考えている人は、医療保険で禁煙をサポートする病院もありますので受診することも一つの方法です。

◆**最後にクスリ**  
治療が必要になった場合は、早期に治療をすることで、重症化を予防できます。また、年に1回は健診等を受け、自分の体をチェックし、生活習慣を改善することも大切です。

◆**禁煙**  
たばこには約4000種類の有害物質が含まれています。喫煙者だけでなく、周りの人にも影響します。禁煙を考えている人は、医療保険で禁煙をサポートする病院もありますので受診することも一つの方法です。

◆**禁煙**  
たばこには約4000種類の有害物質が含まれています。喫煙者だけでなく、周りの人にも影響します。禁煙を考えている人は、医療保険で禁煙をサポートする病院もありますので受診することも一つの方法です。

◆**運動**  
男性で1日9000歩、女性

「1に運動、2に食事、しっかりと禁煙、最後にクスリ」です。

**健康寿命を延ばすコツ**

◆**食事**  
1日350gの野菜が必要ですが、現在平均280gで、あと70g不足しています。

◆**最後にクスリ**  
治療が必要になった場合は、早期に治療をすることで、重症化を予防できます。また、年に1回は健診等を受け、自分の体をチェックし、生活習慣を改善することも大切です。

◆**禁煙**  
たばこには約4000種類の有害物質が含まれています。喫煙者だけでなく、周りの人にも影響します。禁煙を考えている人は、医療保険で禁煙をサポートする病院もありますので受診することも一つの方法です。

◆**最後にクスリ**  
治療が必要になった場合は、早期に治療をすることで、重症化を予防できます。また、年に1回は健診等を受け、自分の体をチェックし、生活習慣を改善することも大切です。

◆**禁煙**  
たばこには約4000種類の有害物質が含まれています。喫煙者だけでなく、周りの人にも影響します。禁煙を考えている人は、医療保険で禁煙をサポートする病院もありますので受診することも一つの方法です。

◆**禁煙**  
たばこには約4000種類の有害物質が含まれています。喫煙者だけでなく、周りの人にも影響します。禁煙を考えている人は、医療保険で禁煙をサポートする病院もありますので受診することも一つの方法です。





短歌 (はなさい短歌会)

われらみな紅き羅漢ぞ夕焼けを浴びつつ精霊舟を曳く時  
西窓の夕暮れ時のかけ簾居間に届きし清風の陰  
金メダル獲得をした晴れ姿笑顔の中の感激の涙  
炎天の三十五度は身に悪い 日差しを避けて当分我が家  
スリットは昨夜の風雨のなせる技 花裏チラリ見せる朝顔  
ふたごころ隠れもあらず半夏生風の地平にありてさ揺らぐ  
猛暑の日々を楽しむように浜木綿の花は大きく誇らしげなり  
先見据え入る日の如くあかあかと青年の夢今果たさんと  
大物もドブ板踏んで選挙戦逆風厳し怖い有権者  
風鈴をそよると揺らす風欲しや庭を横切る猫も細りて  
八月は日本の忌日原爆忌 終戦の日と重く静かに  
凌霄花の朱は万の魂の灯か空青々と原爆忌の朝

南 史郎  
篠原 順子  
東郷ミイ子  
中園 茂甚  
篠田 紀子  
肥後 洋子  
江蔵 成子  
下戸富美子  
内山 幸夫  
松原ひろえ  
渡辺クミ子  
西 恭子

短歌 (南船志布志短歌会)

ひと言が深夜をつくったかにかくに一睡もできぬ恋と云うもの  
老い二人大海原を庭として語らう佐多の小さき漁村  
被災者の顔のほぐるひとときの傷多きお城のライトアップさる  
文化祭三年前に小さな賞を忘れし頃につわぶきの貌  
草とりも出来ぬわたしを労ひて花咲かせたり小さきたんぼぼ  
いつしかに形変えつつ流れゆく雲あり人の心のごとく  
弥陀仏の細き御目と重なりていまわのきは母の面ざし  
改めて今ここにある思いこそ我道しるべ皆と共にと  
人生の重み一ツずつ忘れゆく貴方の無心な笑みに涙す  
山間に暮らす我なりテレビから押され引かれて時代遅れ知る  
小雨降りパシッパシッと音のする雨の雫に朝餉侘しく

暉峻 康瑞  
池ノ上二枝  
川井田登志子  
林 静子  
平川 澄子  
益倉 睦美  
松下 芙美  
松元 文子  
宮原 順子  
山田 和子  
山元ハツミ

加柳 (志布志川柳会)

美味そうに 顔いっぱいで スイカ食う 高田 昭秋  
バイキング しゃべって食べて ママ達者 江藤 房子  
飽食で 平気で捨てる 食べ残し 上東マキエ  
なぜなぜと くいさがる子を もてあまし 赤池 忠重  
うっかりと つぶやいた名が ひと騒ぎ 末永 一雄  
うっかりと 歳を取るのを 忘れてた 高田 秀雄  
君が代に 感涙むせぶ 金メダル 内山 幸夫

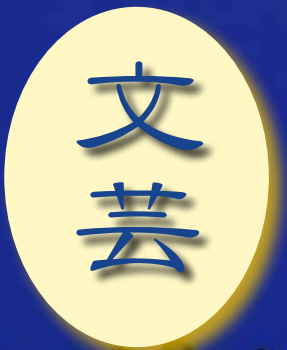

～ 『志』・季・折・々 ～

市内の美しい風景や、歴史・文化を感じさせてくれるもの等を写真でご紹介します。読者の皆様からの写真のご提供も、お待ちしております。

【今月の1枚：満月】

Japanese Poem of 31syllables  
\*Haiku Poem\*Comic Haiku\*





志布志市が取り組む「ブランドづくり」を紹介します！

問

本庁 企画政策課 地方創生推進室 (シシガーデン事務局) TEL: 474-1111 (内線 254)

多様な旅客交通網のひとつ「さんふらわあ」



ルメキャラバン」など、時流を意識した様々な企画・イベントを打ち出しつつ、ターゲットとする旅行客ごとに観光スポット単体の「点」を繋いで「面」として行楽エリアの魅力を相乗効果的に高めて展開することで、インバウンド（海外からの訪日旅行客）も含めた国内外有数の観光エリアとして大きく飛躍することができるとしています。

山く錦江湾く佐多岬く吾平山上陵・内之浦ロケットセンターく柏原海岸くくくの松原く大慈寺・宝満寺・麓庭園くダグリ岬を発信し、鹿児島県下で先行している霧島や指宿と差別化した、もしくは連携したパッケージツアーを開発することはとてもチャンスがあると思います。あるいは、案B・ダグリ岬から宮崎方面へ海岸線をつなぎ、串間市（例：都井の岬く恋ヶ浦く幸島）や日南市（例：油津く梅ヶ浜く鶴戸神宮くサンメッセ日南）、宮崎市（例：青島く一ツ葉海岸、シーガイア・フェニックスリゾート）と連携した一大ビーチリゾートエリアの発着地点として、さんふらわあによるクルージングや日南線「海幸山幸」など、志布志独自の旅客輸送路もフル活用して観光振興をはかるのもかなり有望で面白いと思います。

右記2案はほんの一例ですが、いずれにしても課題は、①「企画」：いわゆるキラークン

力のあるイベント・アクティビティ等)の開発  
②「広報・広告」：それらを展開するストーリーやコーディネート（まとも役）・販促ツールの充足（分かりやすいパンフレットや案内図等）、情報発信（著名人や影響力のある有力なプレゼンター、WEBマーケティングの活用）  
③「品質」：継続的な品質確保・向上の仕組み・体制づくり（接客・接遇品質等に関するガイドラインの作成、エリアマネージャー登用・人材育成）  
…などなど、いかに、志布志にもともとある、「ヒト」「モノ」「コト」「場所」の価値を発掘し、さらに魅力ある商品・サービスとして伝え、運用していくかが重要となります。

これら①企画、②「広報・広告」、③「品質」といった要素は、特産品のブランディングなど物産振興にとっても重要な要素プロセスですが※2、あらためて観光振興の観点から各ステップに必要な課題と展望について書き

進めさせていただきつつ、観光エリアとしての志布志の魅力を高める具体的な施策についても述べさせていただけたらと思います。

新たな情報発信拠点 S.O.L



## 『観光地としての志布志の潜在価値と可能性』



コラムニスト：ふじやま学校代表取締役 坂本貴弘 神奈川県出身。志布志ブランド推進アドバイザーとしてブランド作りに携わる。東京大学卒業。



### こころざしコラム 第28回 坂本貴弘

志布志ならではの魅力や発展の可能性、地域ブランドとしての価値をテーマにした本コラム、今回は「観光地としての志布志」の潜在的な価値と展望について書かせていただきます。

本紙でこれまで述べてきた通りですが、志布志は全国でも有数の観光地とされる可能性を秘めた場所だと常々感じています。

志布志には多くの観光資源があり、ざっと思いつくまに並べるだけでも、

- 「自然・環境資源」  
(例：枇榔島・ダグリ岬・普現堂湧水・陣岳国際の森・御在所岳…)
- 「伝承・伝統文化、祭事、神社仏閣・重要文化財」  
(例：お釈迦まつり・やっちく松山藩秋の陣まつり・ふるさとまつり、神楽、山宮神社、大慈寺・宝満寺、麓庭園、田之浦夜神楽…)
- 「食文化・グルメ」  
(例：全国ご当地どんぶり選手権 上位入賞、鹿児島ラー

観光地として大きな可能性を秘めた志布志市



- 「多様な旅客交通網」  
(例：車道・志布志く都城道路、電車・日南線、船便・志布志港・さんふらわあ就航船…)

その他にも「多様な源泉・鉱泉による温泉施設」、「充実したスポーツ施設」、「体験型民宿・

観光農園」：などなど目白押しです。

観光資源としてのこれらの価値を最大限に高めブランディングしていくことで志布志単独でも十分に全国レベルの人気観光スポットとして台頭することが可能だと思います。さらに、「エコ・グリーンツーリズム」や「マリントーリズム」「温泉めぐり」「ダ



## 国民健康保険の財政は、 危機的状況です！

特定健診を受診した場合と受診していない場合の生活習慣病罹患状況の一人当たり医療費は、特定健診を受診していない場合の方が、統計的に「約11万円」高くなっています。

特定健診の受診の有無により、医療費も増減することになりますので、国民健康保険の皆様も特定健診を受診するようお願いいたします。

### 国保の皆様方にお知らせです！

## 家計にやさしいジェネリック医薬品をご利用ください！

医療機関や薬局で支払う自己負担金は医療費の一部であり、残りの医療費は、保険者が負担しています。年々増え続ける医療費の影響等で、国民健康保険の財政は厳しい状況となっています。皆様方も、ジェネリック医薬品のご利用にご協力ください。

#### Q. ジェネリック医薬品とは？

A. ジェネリック医薬品（後発医薬品）は、新薬（先発医薬品）の特許期間が過ぎた後に、新薬と同じ成分で作られ、効き目や安全性についても確認された医薬品です。価格は新薬よりも安いので経済的負担が少なくなるというメリットがあります。

#### Q. 安全性は大丈夫ですか？

A. ジェネリック医薬品の有効成分は、長い間実際に使用されてきた先発医薬品と同等の品質が確保されており、効き目や安全性については十分に検証されています。国の厳正な審査を受け、先発医薬品と効き目や安全性が同等であると承認されたものです。

#### Q. なぜ、今ジェネリック医薬品なのですか？

A. 近年の生活習慣病等の増加に伴い、国民健康保険の医療費が増加しており、その医療費は、皆様方の国民健康保険税や窓口負担などでまかなわれています。ジェネリック医薬品を利用することで、医療費の削減にもなり、皆様方の負担も軽くなります。

#### Q. ジェネリック医薬品について分からないことがあるのですが？

A. 日本ジェネリック医薬品学会が運営するサイトがあります。ジェネリック医薬品に関するさまざまな情報を得ることができます。ジェネリック医薬品を積極的に取り扱っている医療機関や使用している薬のジェネリック医薬品があるかどうか調べることもできます！

●かんじゃさんの薬箱 <http://www.generic.gr.jp/>

#### Q. 電話でジェネリック医薬品について相談したい場合はどうしたら良いですか？

A. お近くの薬局等以外で電話での相談をする場合は、次の法人等をお願いいたします。

独立行政法人 医薬品医療機器総合機構  
Tel: 03-3506-9457 (おくすり相談窓口)

公益社団法人 日本薬剤師会  
Tel: 03-3353-2251 (消費者くすり相談窓口)

#### Q. ジェネリック医薬品の普及啓発はどのような取組をしていますか？

A. 年度更新における保険証発送の時に、ジェネリック医薬品希望カードを同封しています。また、市の広報紙及びホームページへの掲載や、年2回ジェネリック医薬品差額通知を発送するなど、様々な方法で普及、啓発に努めています。

※全ての薬にジェネリック医薬品があるわけではないので、まずは、医師や薬剤師に相談してください。

※7月に保険証を発送した際、ジェネリック医薬品希望カードを同封しておりますので、ご利用ください。

■問い合わせ先：保健課 国民健康保険係 Tel: 474-1111 (内線 122～125)

志布志市の税金に関することや滞納処分の状況をご紹介します。

### 不動産公売会を実施します。

- ◆公売方法：入札方式
- ◆携行品：印鑑（認印可、シャチハタ不可）、身分証明書（運転免許証等）、公売保証金（現金または小切手で納めてください）
- ※代理人による入札の場合、委任状及び代理人の印鑑・身分証明書
- ※売却区分番号 28-30 は農地のため、入札参加には、「買受適格証明」を提出していただきます。「買受適格証明」については、9月30日（金）までに申請してください。詳細は志布志市農業委員会（Tel: 487-2111 内線 302）にお問い合わせください。
- ◆その他：いずれも公簿表示で現況渡しです。
- 10月25日（火）入札実施分（9時30分受付 10時入札） 入札会場：有明地区公民館大会議室

売却区分番号	公売財産の名称、性質及び数量	見積価額	公売保証金
28-30	有明町蓬原字花立 1813 番 2 田 1,270㎡	476,000円	—

※市報8月号で掲載しました売却区分番号 28-21、28-25 及び 28-26 までの入札は9月27日（火）、売却区分番号 28-27 及び 28-28 の入札は11月29日（火）に行います。

※公売物件の詳細については、ホームページ及び本庁・各支所窓口にあるチラシをご覧ください。

### 不動産を「Yahoo! 官公庁オークション」で公売します。

- ◆公売参加申込期間：9月28日（水）13時～10月14日（金）23時
- ◆公売保証金納付期限：9月28日（水）13時～10月17日（月）16時
- ◆公売方法：期間入札方式（入札期間 10月21日（金）13時～10月28日（金）13時）

売却区分番号	公売財産の名称、性質及び数量	見積価額	公売保証金
28-29	土地 志布志町志布志一丁目 3074 番 2 宅地 87.46㎡ 建物 店舗（現況：居宅） 木造瓦葺平家建（現況：木造瓦葺 2階建） 41.32㎡（現況：1階約 65.71㎡ 2階約 23.12㎡） ※建物の一部が隣接する志布志町志布志一丁目 3074 番 3 の土地上にあります。	708,000円	71,000円

※詳細は、9月28日（水）以降に Yahoo! JAPAN 及び市のホームページをご覧ください。

**問** 本庁 税務課 滞納整理係 Tel: 474-1111 (内線 153)

### 今月の納税

- 固定資産税（3期）
- 国民健康保険税（5期）
- 介護保険料（5期）
- 後期高齢者医療保険料（5期）

納 期 限： 9 月 3 0 日（金）

口座振替日： 9 月 2 6 日（月）

口座振替をされる方は、口座振替日の前日までに残高確認をお願いします。

#### ※納税証明等の交付について

金融機関等で納付してから市役所で納付確認ができるまで、約1週間程度かかる場合があります。納付後、早急に納税証明等が必要な場合は領収書等をお持ちの上、交付請求してくださいようお願いします。

### 平成28年度 滞納処分等実施状況について

◆差押えを実施した件数  
(平成28年度4～7月) **71件**

#### 差押えの内容：

- 債 権：21件 ●預貯金：29件
- 不動産：16件 ●給 与：5件
- 動 産：0件

生活状況により一度に納税することが困難な方や失業・病気等で収入がない方につきましては、本庁・各支所の税務窓口で納税相談を実施しています。

特別な理由もなく滞納を続けられますと、他の納税者との公平を保ち、大切な市税を確保するため、財産（給与、預金、不動産など）を差し押さえることとなります（法律では、「督促状を発送した日から起算して10日を経過した日までに完納しないとき」は、「財産を差し押さえなければならない」と定められています）。

**問** 本庁 税務課 Tel: 474-1111 滞納整理係 (内線 152・153)  
収納管理係 (内線 147・148)

## 税の広場

Tax Information





皆でつくり  
「共生・協働・自立」のまち



～NPO法人を設立しませんか？～

「NPO」とは「NonProfit Organization」の略称で、保健・福祉や環境保全などの社会貢献活動を行い、収益があがっても構成員に分配せず、団体の活動目的を達成するための費用に充てる「民間の非営利組織」のことです。



写真上：公園樹木の害虫駆除作業



写真下：花壇の花植え作業

市内のNPO法人には、写真のように地域緑化、清掃、美化活動を行う団体の他、福祉関係の支援、水資源の保全や防災活動を行う団体等があります。

NPOには、法人格の有無に関係なく公益法人、市民活動団体など様々な団体が含まれますが、一般的に、社会貢献活動を行う法人格を持たない市民団体を「NPO」、所轄庁の認証を受け法人格を付与された団体（特定非営利活動促進法に基づく）を「NPO法人（特定非営利活動法人）」としています。

NPOは、自治体や企業では扱いにくい多様なニーズに対応する、社会的に重要な役割を自発的に担う団体として期待されています。

また、平成28年4月1日から、NPO法における所轄庁の事務処理権限が鹿児島県から志布志市へ移譲されたことから、志布志市にのみ事務所を置くNPO法人につきましては、相談、設立申請等をより行いやすくなりましたので、お気軽にご相談ください。

■問い合わせ先：企画政策課 地域政策係 TEL：474-1111 (257・252)



知ってる？  
消費生活相談

◆事例  
テレビショッピングで健康器具を注文し、届いてすぐに試してみたら思うようにできなかった。返品しよう、業者に連絡すると、「開封した場合、返品は受け付けられない」と言われた。「実際に



テレビショッピングは契約条件をよく確認しましょう！

◆アドバイス  
●返品条件・使い方をよく確認！  
テレビショッピングでは、返品条件などについて表示時間が短く、分かりにくいことがあります。返品条件や使い方などをよく確認してから注文しましょう。  
●クーリング・オフの制度は無い！  
テレビショッピングなどの通信販売にはクーリング・オフの制度は無く、事業者が返

困ったときは一人で悩まずに  
消費者ホットライン188  
188 立ち寝入り！と覚えてください。  
にご相談ください。

■問い合わせ先：市役所 消費生活相談窓口  
TEL：474-1111 (内線287)

使ってみなければわからないではないかと苦情を言ったが、「返品についてはテレビでも伝えているし、同封している書類にも書いてある」と、こちらの言い分を聞いてくれなかった。(70歳代 女性)

品の特約を設けている場合には、それに従うこととなります。  
返品できる場合でも、「開封後の返品は不可」「使用後は返品できない」などの条件があることもあり注意が必要です。

知っ得!? 年金  
インフォメーション



◆存知ですか？国民年金の任意加入制度  
老齢基礎年金（65歳から受けられる年金）は、20歳から60歳になるまでの40年間保険料を納めなければ、満額の年金を受け取ることができません。  
国民年金保険料の納め忘れなどにより、保険料の納付済期間が40年間に満たない場合は、60歳から65歳になるまでの間に国民年金に任意加入して保険料を納めることにより、満額に近づけることができます。  
なお、老齢基礎年金を受けするためには保険料の納付済期間や保険料の免除期間等が原則として25年以上必要となりますが、この要件を満たしていない場合は、70歳になるまで任

意加入することができます。ただし、昭和40年4月1日以前に生まれた方に限られます。  
また、海外に在住する日本国籍を持つ方も、国民年金に任意加入することができます。詳しくは、市役所または年金事務所にお問い合わせください。  
国民年金保険料の追納をお勧めします！  
国民年金保険料の免除（全額免除・一部免除・法定免除）、若年者納付猶予、学生納付特例の承認を受けられた期間がある場合、保険料を全額納めた方と比べ、老齢基礎年金

（65歳から受けられる年金）の受け取り額が少なくなります。  
そこで、これらの期間の保険料は、将来受け取る老齢基礎年金を増額するために、10年以内であれば遡って古い月分から納める（追納）ことができます。ただし、免除等の承認を受けられた期間の翌年度から起算して3年度目以降の追納の場合、当時の保険料額に一定の加算額が上乘せられます。  
※詳しくは、左記までお問い合わせください。  
■問い合わせ先：市民環境課 年金係  
TEL：474-1111 (内線116)  
●鹿屋年金事務所  
TEL：0994-42-5121



もっと身近に！  
男女共同参画

ボランティアグループ「志布志日本語れんしゅう会」を紹介します！

志布志市にはたくさんの外国の人が暮らしています。外国の人が市民の一員として暮らしていくために「ことば」は欠かせないものです。

日常生活で使う表現や会話など、日本語を練習したい人のために、ボランティアグループ「志布志日本語れんしゅう会」の皆さんが毎週1回、日本語教室を開催しています。

教室では、日本語だけではなく文化の違いを教えたり日常生活の相談なども行っています。



会長の廣岡慎吾さん（写真左）は外国の人が日本に馴染めるようお手伝いが出来たらとの思いで開催しています。



ベトナム出身の参加者の皆さんは、開催日を楽しみに、学習しています。ただ今、漢字のレッスン中です。

DV、デートDVで悩んでいませんか。相談無料、秘密は守ります。

- ◆志布志市女性支援相談専用フリーダイヤル  
TEL：0120-786-054 (月～金 8:30～17:00)
- ◆県男女共同参画センター  
TEL：099-221-6630  
●水～日・祝：9:00～17:00 ●火9:00～20:00
- ◆県女性相談センター  
TEL：099-222-1467  
●月～金：8:20～17:00 (木：～20:00)  
●日：9:00～15:00

※身の危険を感じた場合は110番へ

■問い合わせ先：企画政策課 男女共同参画推進室  
TEL：474-1111 (内線250・258)



お手数ですが  
切手をお貼り  
ください

8 9 9 - 7 4 9 2

●ご氏名  
フリガナ  
●年齢 歳 ●性別 男・女  
●ペンネーム

※記入のない場合、「ペンネームなし」で掲載いたします

●ご住所 □□□ □□□□

●電話番号 ( ) -

志布志市役所総務課  
秘書広報係 行  
(No.129/2016-9)



### 読者プレゼント

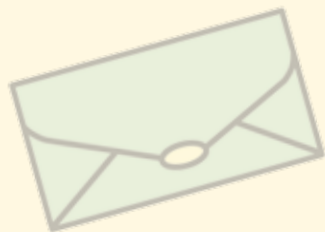

今月の読者プレゼントは、お便りをくださった方の中から抽選で、ひまわり券5枚と、天水製茶さんの「粉末茶ティーパッパとお茶っ娘マドレーヌ」をプレゼントします！（詳しくは3ページをご覧ください）  
ぜひ、ご応募ください！

### あつや 元気やっど！



傳次さん (94歳)  
(志布志町)

今月は、志布志町にお住まいの傳次さんにお話を伺いました。  
15歳から国鉄の通信区で無線の保守の仕事をされていた傳次さん。「今の志布志駅のところに30メートル位の鉄塔があった。それに無線のアンテナを立てて指宿、鹿児島、都城、宮崎の駅と通信していた」と当時の仕事の様子を教えてくださいました。  
戦時中だった20歳の時、兵役で中国に出兵し、3年間を過ごしたそうです。戦地は鉄砲の弾が飛び交い、傳次さん自身も何度も死にそうなる目にあつたと体験談を話してくれました。  
カラオケ、ゲートボール、釣り等多趣味で何事にも一生懸命取り組んだという傳次さん。「とにかく一生懸命練習した」という書道は漢字、かな、ボールペンの9段を取得されたそうです。4人の子宝に恵まれた傳次さんは、今では孫が14人、ひ孫が8人と家族も増え、誕生日などは近くに住む孫やひ孫が集まり、とても賑やかだと嬉しそうでした。  
「元気の秘訣はよく食べ、よく寝ること」という傳次さんは、魚の煮つけが好物だそうです。これからも元気で過ごしてください。

### キラリ 青春！



ケリー サベジ  
Kelly Savage さん (26歳) 【志布志町】

#### Q YOUは何しに志布志へ？

A. ニュージーランドから来ました。去年の8月からALT（小中学校で英語を教える先生）として市内の小中学校で英語を教えています。

#### Q なぜ日本に興味を持ちましたか？

A. 高校で日本語を勉強していた兄が日本にホームステイし、兄と交換で来た日本人と仲良くなって日本に興味を持ちました。自分も高校で日本語を勉強してホームステイや留学もしました。

#### Q 志布志についてどう思いますか？

A. 志布志のこと調べて『遠いな』と始めは思いました。今はとても好きです。特に秋の紅葉や梅雨時期の紫陽花が綺麗ですね。

#### Q 今後の目標は？

A. ヨーロッパや南アメリカ、アフリカなど行ったことのない地域に行き、色々なことを体験したいです。最終的にはニュージーランドに帰って、臨床心理学を学ぶつもりです。

### 大きくなあれ！



かなと 奏翔 ちゃん (2歳)  
(有明町)



きほ 咲帆 ちゃん (4歳)  
りほ 莉帆 ちゃん (1歳)  
(志布志町)



きょうすけ 京介 ちゃん (6歳)  
(松山町)

5歳から習っているサッカーの練習を夏休みも頑張った英人さん。学校生活では算数が得意とのこと。「宿題を忘れず、もっと良くなるように頑張る」と抱負を話してくれました。家ではバラエティ番組やポケモンGOなどのゲームでリフレッシュしているそうです。「身体が小さくても、体力を付けて大きい相手に負けない長友選手のようなサッカー選手になりたい」と将来の夢を教えてくださいました。夢に向かって頑張ってください。



### 今月の 題字

小学校 6年  
えいと 英人 さん

しづし

#### ◆ ご家族からのメッセージ！

2歳の誕生日おめでとう。  
いつも元気で活発な奏翔くん。食べることが大好きで、踊ったりお話したり毎日楽しませてくれます。我が家の宝物です。  
これからもお友達たくさん作って元気いっぱい成長してね。

#### ◆ ご家族からのメッセージ！

咲帆、いつも妹思いで優しくお手伝いもしてくれるね。大好きな絵本いっぱい読もうね。  
莉帆、お姉ちゃんの真似をして仲良く遊ぶ姿に笑顔をもらってるよ。  
生まれてきてくれてありがとう。元気にすくすく大きくなあれ！

#### ◆ ご家族からのメッセージ！

ソフトボール部に入って2か月。練習は大変だけど楽しいみたいです。よかったです。  
暑いけど頑張ってください。応援してます。



こちらのコーナーは、  
インターネット版では  
ご覧いただけません。  
ご了承ください。

お  
く  
や  
み  
「冥福をお祈りします」

う  
ぶ  
こ  
え  
「市民のこえ」



### 市の人口 平成28年7月31日現在

人口：32,440人 (-33人)

男性：15,370人 (-1人)

女性：17,070人 (-32人)

転入：55人 転出：82人

出生：29人 死亡：35人

世帯数：15,751戸 (-24世帯)

### 志布志港 平成28年7月分

※資料：鹿児島税関支署

①貿易船入港隻数：67隻 (日本2、外国65)

②輸出：15億30百万円

③輸入：98億67百万円

### 高い医療費 みんなで助け合い 国保の心

◆平成28年6月分の医療費の状況です。

医療費総額	310,670,598円
6月末 国保加入者数	9,501人
1人当たり医療費 (医療費総額/国保加入者数)	32,699円
医療費1人当たりの負担内訳	
市(国保)負担額	28,063円
個人負担額	4,636円

1人当たり医療費の前年同月比9.3%増。この金額は、国民健康保険に加入している皆さんが医療機関等で診療したものに對し、市(国保)が支払った医療費です。医療費総額の約85.8%を市(国保)が負担しています。

### お便り、お待ちしております

市報しぶしを読んだ感想や今後取り上げて欲しい特集、志布志市に対するご意見等何でもお好きなことを書いてください(一部修正して掲載する場合があります)。

月末までに頂いたお便りが、その月のプレゼントの応募対象になります。それ以降の分は次月の応募対象となりますので、ご了承ください。

頂いた「お便り」は「市民のこえ」コーナーに掲載します(お便りが多数の場合には担当にて選考の上掲載します)。個別の回答はいたしませんので、ご了承ください。

★アンケート★【9月号で特に良かった記事・分かりにくかった記事があれば教えてください！】

- ・良かった！
- ・分かりにくい…

↑点線に沿って切り取ってください。(官製はがきでも応募できます)

### 市民のこえ



お寄せいただいた  
お便りを  
ご紹介します！

#### おいしいナスの食べ方

こんなに雨が降らないのにナスは強く大きく育ちます。私は、皮をきれいにむいて蒸して食べます。あまり大きくならない内に収穫し、蒸し器いっぱい蒸して冷蔵庫で保存すれば4、5日は大丈夫です。かつお節や花オクラを乗せて、ポン酢でも醤油でも美味しくいただけますよ。

(シルバーのおばさん73歳女)

▼お便りありがとうございます。まだまだ残暑が続いているので冷たくしたナスは美味しそうですね。

#### 夏の思い出

わが校区で子ども主体の夏まつりがあり、私も初めて手伝いに参加し、皆様方のご苦労に頭が下がりました。子どもの少なくなった今、毎

年開かれていること、またこれからの続けられることを願っています。

夏休みの思い出の1ページに  
なったことでしょうか。

(ハッチャン68歳女)

▼お便りありがとうございます。最近ではふるさとの思い出を作る機会が貴重なものになりました。子どもの頃の楽しい思い出は一生ものの宝物になります。

#### 負けてられない

「あたや元氣やつど」の皆さんはとても元氣で前向きな人たちですね。私はそんな方々と一緒にグラウンドゴルフをやっています。私が本場に皆さん元氣です。私も負けてられませんね。

(マサちゃん79歳女)

▼お便りありがとうございます。私も「あたや元氣やつど」の取材の後は「自分もがんばろう」という気になり、生きる勇氣をもらっています。

※読者プレゼントは掲載にかかわらず、いただいたお便りから抽選を行います。多くのお便りをお待ちしています。

### 宝満寺公園がリニューアルしました！

宝満寺公園内の広場部分が、鹿児島県魅力ある観光地づくり事業により整備されました。

総事業費5,427万円をかけ、約2,000㎡を透水性の舗装にすることで、利用しやすくなりました。

また県産材を使った休憩所も整備し、観光客や利用者がくつろげるものとなっています。ぜひご利用ください。

■問い合わせ先：港湾商工課 観光係 Tel：472-1111 (内線283)





# 市役所からの大事なお知らせ

## 公用車を売却します

市が使用していた公用車（トヨタ ハイエース）の売却を一般競争入札（期間入札）により行います。

### ◆車両情報：

- 車名：ハイエース
- 登録番号：鹿児島 300 せ 2665
- 年式：平成 12 年式
- 種別：普通自動車
- 用途：乗用
- 燃料種類：軽油
- 乗車定員：10 人
- 自家用、事業用の別：自家用
- 形状：ステーションワゴン
- 総排気量：2.98 L
- 走行距離：191,060Km（平成 28 年 8 月 17 日現在）
- 車検：平成 29 年 6 月 25 日
- 最低制限価格：55,000 円

◆車両説明会：●日時：9 月 20 日（火）～9 月 21 日（水）

●場所：志布志市役所本庁財務課

◆入札参加申込期間：9 月 21 日（水）から 9 月 30 日（金）まで

### ●添付書類：

個人の場合 未納がないことを証明する書類、身分証明書（市民環境課発行のもの）、運転免許証等顔写真付きの身分を証明できるものの写し

法人の場合 未納がないことを証明する書類、法人（商業）登記簿謄本、商業登記簿謄本（入札参加資格審査申請提出済の場合）

◆入札書提出期間：9 月 26 日（月）から 9 月 30 日（金）まで（開札は、入札書提出期間終了後に行います。）

※説明会及び上記期間の受付は、すべて市役所財務課管財係において、9 時から 17 時まで（土、日、祝日を除く）行います。支所での受付等はしませんので、ご注意ください。

※その他、詳細につきましては、下記までお問い合わせください。

■問い合わせ・申込先：財務課 管財係 TEL：474-1111（内線 242・243）



## i 広報紙が マチイロ に生まれ変わります

現在、市報しぶしを配信中のアプリ「i 広報紙」が、9 月中旬より「マチイロ」にサービス名を変更し、これに併せてアプリも大幅にリニューアルすることとなりました。すでに「i 広報紙」をご利用中の端末においては、アップデートによってアプリが入れ替わるようになりますので、新しくダウンロードする必要はありません。

QRコード



■マチイロに関する問い合わせ先：株式会社ホープ TEL：092-716-1404

# 地域おこし協力隊



## 隊員活動レポート ②

第 2 回目となる今回は昨年度から活動しております港湾商工課（観光特産品協会）の岡華子さんと今年度採用されました保健課の末永絵美さんの活動報告です。



末永 絵美 隊員 保健課 1 年目



岡 華子 隊員 港湾商工課（観光特産品協会）2 年目

地域おこし協力隊として保健課に配属され、活動して約 5 か月が過ぎました。

私は主に、市民の皆様のもとへ直接伺い、健診の重要性をご理解いただき、特定健診の受診を勧める活動を、私を含めた 3 名で行なっています。

健康管理は自分自身での管理が必要などありますが、それだけでは限界があります。そこで自分の体がどのような状態かをチェックするためにも健診が必要です。体調が悪くなってから病院へ行くと手遅れになることも少なくないと思います。病気の早期発見、または健康への興味を持つ“きっかけ”作りのお手伝いができればと思っています。

活動の中で色々なご意見を耳にします。今後の活動へ活かせるように、健診について気になることなど小さなことでも構いませんので、もっとたくさん声を聞かせていただけたらと思います。

少しでも多くの方が『あの時健診へ行けばよかった』ではなく『やっぱりあの時、健診へ行ってよかった』と思っていただけるような活動を行なっていたらと思います。

9 月にもまだ特定健診がありますので、ご家族、ご近所の方を誘って、ぜひお越しください。

また、志布志市内の指定病院でも健診が受診できますので気軽に相談ください。

■問い合わせ先：企画政策課 地域政策係 TEL：474-1111（内線 257）

志布志市に来て 2 年目になりました。

私は普段、志布志支所にある観光特産品協会に働いています。普段は、お釈迦まつりをはじめとした市内のイベントや、観光 PR のチラシやウェブサイトの作成・デザインや更新、イベントの支援などに関わっています。外に出て市内のお店の方やイベントに関わる方と接する機会が多いので、市内を回っていると市役所やお店の方はもちろん、いろいろな方によく声をかけていただけるようになりました。

普段の業務の中でも、特に外の方に見られるもののデザインなどには力を入れています。ほかの地域の方が志布志市を知るきっかけでもある、チラシや看板に興味が出なければ、関心につながらないからです。協会職員さんと一緒に、観光 PR チラシのデザインを変えた結果「写真が綺麗なのでまたチラシを送ってください」といった声や、今まで置いてもらえなかった、若い人が足を運ぶスポットにチラシを設置してもらえたりしました。

また、去年 12 月から志布志駅で始まった「ぼっぼマルシェ」ののぼりや看板はすべてデザインさせていただいています。

デザインや見せ方はもちろん、志布志市についても、更に勉強していきたいと思っています。





## 募集

### SHIMAZU グルメコンテスト出店者募集

志布志市が都城市、三股町、曾於市とともに進めている都城広域定住自立圏構想の事業の一環として、3市1町対抗のグルメコンテストを開催します。

◆募集期限：9月23日(金)

◆応募資格：志布志市在住の方であれば、プロ・アマ、

毎週月～金 9時30分～16時

◆訓練施設：たからべ森の学校(旧財部北中学校)

◆募集定員：15名

◆受講料等：受講料無料(テキスト代、実習費用9600円程度個人負担)

◆募集期限：10月13日(木)

◆入校選考：10月25日(火) 9時から

◆内容：筆記試験(国語・数学)・面接

◆会場：鹿児島県立鹿屋高等技術専門学校

◆申込先：ハローワーク窓口

◆問い合わせ先：大隅公共職業安定所

Tel: 099-482-1265

第2回チャリティバレーボール大会を開催します

市バレーボール協会では、市内バレーボール限定のチャリティバレーボール大会を開催します。参加料の一部を福祉団体に寄附させていただきます。

個人・団体を問わず、どなたでも参加できます(学生を含む)。

◆応募規定：地元食材を1種類以上使ったもの

◆応募方法：所定の応募用紙に料理名、材料の分量、調理方法等の必要事項をご記入の上、完成写真またはイラストを添付して応募してください。

◆その他：

- ◆応募が複数の場合は、選考により出店者を決定します。
- ◆コンテストは11月13日(日)の曾於市民祭(会場：曾於市末吉栄楽公園)で行われます。

◆問い合わせ・応募先：企画政策課 企画調整係

Tel: 474-1111 (内線256)

外国で日本語のボランティア教師をしてみませんか?

授業は日本語でお願いします。現地の言葉を話せなくても

◆日時：11月6日(日) 8時30分集合

◆場所：志布志運動公園体育館

◆部門：フレンドリークラス・バグナークラス・山なりのアタックが打てるぐらいのチーム

◆募集チーム：先着24チーム

◆参加料：1チーム千円

◆申込期限：10月26日(水)

◆主催：志布志市バレーボール協会

◆申込み・問い合わせ先：協会事務局 鎌下

Tel: 090-6291-9394

できますので、多数の参加を願います。

◆日時：11月6日(日) 8時30分集合

◆場所：志布志運動公園体育館

◆部門：フレンドリークラス・バグナークラス・山なりのアタックが打てるぐらいのチーム

◆募集チーム：先着24チーム

◆参加料：1チーム千円

◆申込期限：10月26日(水)

◆主催：志布志市バレーボール協会

◆申込み・問い合わせ先：協会事務局 鎌下

Tel: 090-6291-9394

もできます。

◆訪問する国：ウズベキスタン

◆資格等：教員免許は不要です。年齢、性別は問いません。

◆期間：参加者が希望する期間。(1週間でも可)

◆指導対象：小・中学生。簡単な日常会話の指導中心

◆申込み・問い合わせ先：増田禎朗

Tel: 475-2340

公共職業訓練受講生募集

「食」を提供するために必要な基本的な知識、技術等を習得します。

◆内容：食品衛生管理知識、栄養学、就職支援、調理実習、献立作成実習、企業実習等

◆応募資格：関係職種へ就職を希望される方。若年者(40歳未満の求職者)を優先

※訓練開始前までにジョブカードの所持が必要。

◆訓練期間：11月14日(月)～平成29年3月13日(月)

コケの塊です。ツリフネソウはハウセンカの仲間。湿地に自生し、独特な形と美しい色の植物です。

自然植物等に興味のある方のご参加をお待ちしています。

◆日時：10月9日(日) 9時30分～12時30分

◆集合場所：村留ハブ・パイヤ園駐車場付近(安楽川上門橋東側)

◆準備するもの：飲み物、帽子、長靴等

◆問い合わせ先：自然愛好会事務局 馬場興市

Tel: 080-1764-3214

無料法律・登記・税務相談

10月1日「法の日」にちなんだ無料法律・登記・税務相談所を開設します。

◆日時：10月1日(土) 10時～16時

◆場所：有明地区公民館

◆相談内容：

- 土地建物の登記

◆松山地区

9月	佐藤建設	Tel 487-2049
10月	半下石建設	Tel 487-8706

◆有明地区(土・日曜日、祝日、夜間)

9月11日～9月17日	郡山工業	Tel 475-0008
9月18日～9月24日	西江建設	Tel 474-2113
9月25日～10月1日	山中水道	Tel 474-1440
10月2日～10月8日	池崎建設	Tel 475-2068
10月9日～10月15日	郡山工業	Tel 475-0008
10月16日～10月22日	西江建設	Tel 474-2113
10月23日～10月29日	山中水道	Tel 474-1440
10月30日～11月5日	池崎建設	Tel 475-2068

### 市営住宅空き家情報【松山地区】

- 松山団地100号 3DK 公営住宅 世帯向け 家賃 15,600円～(所得制限あり)
- さゆり団地520号 3DK 公営住宅 世帯向け 家賃 16,300円～(所得制限あり)

※申込みから入居まで10日から1か月を要することがありますので、早めにご相談下さい。

空き状況は変わることがあります。また、住宅ごとに入居要件が異なりますので、最新の空き状況と併せて入居要件の詳細については、松山支所産業建設課管理係までお問い合わせください。

◆問い合わせ先：Tel 487-2111(内線253)

### ケーブルテレビでは、志布志市の話題を市民チャンネルで放送しています。是非、ご覧ください。

- ①SBS元気告知板  
市からのお知らせを元気に分かりやすく放送しています。  
更新日 毎月1日、16日  
放送時間 17:50～、20:50～、22:50～  
次回の放送予定 9月16日～30日  
テーマ 高齢者の交通事故対策と事故防止の様々な取り組み
- ②フロムしぶし元気アップ体操  
放送時間 6:54～(立位バージョン)  
11:54～(いすバージョン)
- ③BTV情報局Plus  
放送時間 7:00～、12:00～、18:00～、21:00～、23:00～
- ④まごちおもして!志布志にバンザイ  
更新日 毎月1日、16日  
放送回数 毎日2回放送  
(曜日により時間は異なります)  
※都合により変更になる場合があります。ご了承下さい。  
◆問い合わせ先 情報管理課 地域情報係  
099-474-1111(内線322)



## 水道修繕当番店

地区	月	担当店	連絡先
◆松山地区	9月	佐藤建設	Tel 487-2049
	10月	半下石建設	Tel 487-8706
◆有明地区(土・日曜日、祝日、夜間)	9月11日～9月17日	郡山工業	Tel 475-0008
	9月18日～9月24日	西江建設	Tel 474-2113
	9月25日～10月1日	山中水道	Tel 474-1440
	10月2日～10月8日	池崎建設	Tel 475-2068
	10月9日～10月15日	郡山工業	Tel 475-0008
	10月16日～10月22日	西江建設	Tel 474-2113
	10月23日～10月29日	山中水道	Tel 474-1440
	10月30日～11月5日	池崎建設	Tel 475-2068
◆志布志地区	9月13日～9月19日	山本組	Tel 472-1101
	9月20日～9月26日	宮崎水道	Tel 472-1081
	9月27日～10月3日	高吉組	Tel 472-0721
	10月4日～10月10日	高吉組	Tel 472-0721
10月11日～10月17日	志布志水道	Tel 472-3540	
10月18日～10月24日	山本組	Tel 472-1101	
10月25日～10月31日	宮崎水道	Tel 472-1081	

※水道料金は、中止の手続き(中止届の提出)をされないと基本料金が発生します。水道使用の予定がない場合は、中止の手続きをお勧めします。中止されていた水道を再度利用される場合は、1,000円で開始できます。

※道路等で水が出ている時は、水道課へご連絡ください。



- 土地の地積、分筆、測量、境界
- 会社の登記
- 所得税、贈与税、相続税、その他税務一般
- 遺言等
- 成年後見手続
- 裁判手続や裁判所に提出する書類の相談
- 消費者金融、架空請求問題
- 供託

これら以外の様々なご相談に対応いたしますので、ぜひお気軽にご利用ください。

●問い合わせ先

- 鹿児島県司法書士会  
Tel: 099-256-0335
- 鹿児島県土地家屋調査士会  
Tel: 099-257-2833
- 南九州税理士会鹿児島県連合  
Tel: 099-225-6148

●今年のおータムジャンボは1等前後賞合わせて5億円

この宝くじの収益金は、市町村の明るいまちづくり

●不動産無料相談会

不動産に関する無料相談会を行います。

協会が相談に応じ、相談は無料、秘密は固く守られます。

- 日時
- 9月9日(金)
- 10月14日(金)
- 12月9日(金)
- 平成29年1月13日(金)
- 平成29年2月10日(金)
- 平成29年3月10日(金)

※時間はいずれも13時～16時  
●場所…鹿児島県宅地建物取引業協会 大隅支部  
鹿屋市札元2-3765-4

●問い合わせ先…鹿児島県宅地建物取引業協会 大隅支部  
Tel: 0994-43-0436

●山川・根占フェリーをご利用ください

大隅総合開発期成会では、山川・根占フェリーの利用

や環境対策、高齢化対策など地域住民の福祉向上のために使われます。

- 発売期間…9月26日(月)～10月14日(金)
- 抽選日…10月21日(金)
- ※昨年のおータムジャンボ宝くじの時効が10月27日(木)と迫っておりますのでお忘れなく！

●秋季合同行政相談

国の行政に関するご相談は、行政相談委員へ

行政相談委員は、総務大臣から委嘱された民間のボランティアの方です。主に国の仕事についての苦情や意見・要望などの相談をうけて、中立・公正な立場から、助言や関係機関に対する通知などを行っています。

本市では、次のとおり行政相談所を開設しますので、道路、登記、税金、年金、労働などの問題でお困りの方は、

促進を図るため山川港から根占港へ車で乗船する場合の助成を行います。

- 助成対象便…9月1日(木)から12月15日(木)までの土・日・祝日に、山川港から根占港へ入港する全便
- 適用車種…軽自動車、10人乗り以下の普通車(6m未満)、125cc以上のバイク
- 助成額…
- 軽自動車・普通車…500円
- バイク…300円

●助成方法…乗船前に山川港にて申請書を記入することで、普通料金から助成額を割り引いた額で乗船できます。

●問い合わせ先…なんきゅうフェリー 山川営業所  
Tel: 0993-34-0012

お気軽にご相談ください。相談は無料で、秘密は守られます。

- 日時…10月20日(木) 10時～15時
- 場所…志布志市役所志布志支所5階会議室
- 行政相談委員…中村 睦子、佐野 スミ、原口 済
- 問い合わせ先…
- 鹿児島行政評価事務所  
Tel: 099-224-3247

●本庁総務課文書法制係  
Tel: 474-1111

●松山支所総務市民課総務係  
Tel: 487-2111 (内線213)

●志布志支所地域振興課総務係  
Tel: 472-1111 (内線351)

●全国一斉！法務局休日相談

- 日時…10月2日(日) 10時30分～16時(最終受付15時30分)
- 場所…鹿児島地方務局鹿

屋支局(鹿屋合同庁舎)

- 事前予約…相談については、必ず事前予約をお願いします。
- 相談の内容…
- 登記…土地・建物の売買・遺産分割等の相続問題、土地の境界問題、その他不動産登記関係全般
- 戸籍…出生・婚姻・養子縁組等の問題
- 供託…土地建物の地代家賃の弁済のためにする供託等の問題
- 人権…いじめ、差別、家庭内暴力、家族間の問題等の人権問題全般
- 公証…遺言、会社定款等
- 相談員…法務局職員、公証人、司法書士、土地家屋調査士、人権擁護委員

※相談は無料で、秘密は固く守られます。

●申込み・問い合わせ先…鹿児島地方務局 鹿屋支局 総務課  
Tel: 0994-43-6790

●社会生活基本調査のお知らせ

総務省統計局(鹿児島県)では、社会生活基本調査を実施します。

調査の趣旨をご理解いただき、ご回答をよろしくお願ひします。

●調査目的…国民の生活時間の使い方や活動状況を調査し、暮らしや社会のための基礎資料として活用します。

●調査日…平成28年10月20日現在

●対象地区…市内2地区

10月上旬から中旬にかけて調査員が調査票を配布します。

●回答方法…調査票に記入の上、調査員が回収もしくはインターネットでの回答

●問い合わせ先…情報管理課 地域情報係  
Tel: 474-1111 (内線322)

『しぶし志エフエム』(志布志市提供)は、毎月第2・第4金曜日 午後6:30と翌土曜日 午前9:00から15分間、次のFM局で放送しています。(行政告知端末は5ch)

FM志布志 78.1MHz FMかのや 77.2MHz FMきもつき 80.2MHz

おおすすめFMネットワークHP → <http://www.0033fm.net/>

市長コラム

本田修一

リオオリンピックは、大盛会のうちに幕を閉じました。日本は過去最高の41個のメダルを獲得しました。どの種目も期待以上に大健闘し、日本中が歓喜、感動しました。中でも私が特に感動したのは、井上康生監督のもとで7個のメダルを獲得した男子柔道です。前回、ロンドン大会で金メダル0個に終わり、その直後から若き井上監督に日本柔道の再建が任せられました。井上監督は、それまで柔道の専門家だけで固めていた代表チームにスポーツ医学の専門家を招くなど、次々と改革を断行しました。また、台頭する外国選手の分析や技の情報収集など、これまでの練習一本で臨むやりかたを変え、

全試合終了後、井上監督は「ロンドンオリンピックで悔し涙を流したが、今回は最高の選手、最高のスタッフと最高の舞台で戦えた幸せを感じた涙だと思ふ」と選手に対する感謝の言葉を述べ、男泣きしました。選手を信じ続け、日本柔道再建という重荷を背負い走り続けた、涙腺の脆い青年監督の姿に、私はもらい泣きせざるを得ませんでした。

次はいよいよ東京大会です。閉会式での次の開催地、東京を紹介する映像は、渋谷にドラえもんが土管を打ち込み、土管にマリオが飛び込むと地球を一気に通り抜け、閉会式会場にマリオに扮した安倍総理が登場するというものでし

た。他にもキャプテン翼、キティちゃんやバックマンという日本を代表するキャラクターが登場し、まさしくCool Japanを象徴する演出でした。志布志市でもこのような素晴らしい企画、動画ができれば嬉しく思います。

残念ながら今回のオリンピックには、志布志市出身選手はいませんでした。次回の東京オリンピックでは、志布志の皆が応援できるような選手に出場してほしいと思います。

そのような極めてハイテンションな期間でしたが、私を反省させることがありました。市では、「市長へのたより」という市政への提案、意見、要望等を市民の皆様からいただいています。今回、自身のことについてのたよりが届きました。「先日、市役所を訪れた際のことです。本田市長は『あいさつ日本一の市役所を目指しています！』と掲げています。私は廊下で本田市長とすれ違いましたが、あいさつどころか会釈もしてくれませんでした。他の職員は気持ち良いあいさつをしてくれる中、市長自らがこんな調子では日本一の市役所なんてなれませんよ。職員を指導する前にまず自らの態度を改めるべきではないでしょうか。』というご意見でした。差出人は匿名でしたが、直接お詫びすることはできませんが、市民の皆様にお詫び申し上げます。今後も、このような率直なご意見、ご要望をお寄せいただきますようお願いいたします。



<http://www.city.shibushi.lg.jp/docs/2013101000198/>

「市報しぶし」に広告を載せませんか？

詳しくはコチラ！→



広告

### 交通事故発生状況

平成 28 年 7 月末現在累計  
(H 28 年 1 月～7 月)

区 分	鹿児島県	志布志市
発生件数	4,241【- 305】	84【- 7】
死者数	31【- 13】	1【± 0】
傷者数	5,052【- 336】	96【- 22】

※【 】は昨年比

広告



8月に行われた5歳児歯科検診で、むし歯も処置歯も無かった子どもたちです！



みさき 美咲 ちゃん



あいな 奏 ちゃん



せな 晴絆 ちゃん



ゆいか 唯花 ちゃん



めい 芽生 ちゃん



ふくと 福斗 ちゃん



あむ 愛夢 ちゃん



ゆずな 柚奈 ちゃん



たいと 泰斗 ちゃん



かなみ 叶海 ちゃん



りんか 綾花 ちゃん

# みんなの水辺サポーター募集中！



みんなの水辺を  
美しく



鹿児島県では、地域の自治会やボランティアの皆さんが県管理の河川・海岸で定期的に行う清掃・草刈などの美化活動を支援しています。

当事業で支援しているボランティア団体・個人を「みんなの水辺サポーター」として認定し、県内で幅広く募集しています。

平成28年度から補助額・対象経費が拡大されました。

- ・年間補助上限額が20,000円から**30,000円**になりました。
- ・対象経費に「**飲料品代**」が含まれるようになりました。

**対象となる方** 県管理河川・海岸の延長100m以上の区間で年1回以上の定期的な清掃・美化活動を行う団体・個人

**支援内容** ①年間上限 **30,000円**の補助  
(対象経費:混合油, 草刈機の替刃, 処分した草木の手数料など, **飲料品代**)  
②ボランティア保険料助成など

**問合せ先** 鹿児島県土木部河川課管理係 890-8577 鹿児島市鴨池新町10番1号  
TEL: 099-286-2111 (代表) (内線番号管理係 3590, 3591, 3592)  
・申し込みは各地域振興局建設部建設総務課および支庁などの建設課で受け付けています。  
鹿児島県ホームページでも紹介しています。

<http://www.pref.kagoshima.jp/ah07/infra/kasen-sabo/kasennkaigannaigo/mizubesapo-to.html>



9月		
13日	火	
14日	水	●心配ごと相談【志布志】 (10:00～15:00 健康ふれあいプラザ)
15日	木	●行政相談 (13:00～16:00 志布志支所5F会議室) ●つどいの広場 (10:00～12:00 安楽地区公民館) ※はぐくみスタッフが巡回します。
16日	金	
17日	土	●松山子育てサロンのびのび (10:00～11:30 やっちくふれあいセンター)
18日	日	
19日	月	
20日	火	●法律相談※1 (13:00～15:00 志布志支所5F会議室) ●心配ごと相談【有明】 (10:00～15:00 市民センター) ●心配ごと相談【松山】 (10:00～15:00 老人福祉センター)
21日	水	●女性支援相談室 (13:00～17:00 新橋地区公民館)
22日	木	
23日	金	
24日	土	
25日	日	
26日	月	●子育て講座 (10:00～12:00 子育て支援センター はぐくみランド)
27日	火	●年金移動相談※2 (10:00～15:00 本庁別館1F A会議室)
28日	水	●心配ごと相談【志布志】 (10:00～15:00 健康ふれあいプラザ)
29日	木	
30日	金	

10月		
1日	土	
2日	日	
3日	月	
4日	火	●法律相談※3 (13:00～15:00 本庁3F会議室) ●心配ごと相談【松山】 (10:00～15:00 老人福祉センター)
5日	水	●女性支援相談室 (13:00～17:00 志布志支所5F会議室) ●心配ごと相談【有明】 (10:00～15:00 市民センター)
6日	木	
7日	金	●特設人権相談 (10:00～15:00 有明地区公民館)
8日	土	
9日	日	
10日	月	●ドリーミングファミリーコンサート (14:00～ やっちくふれあいセンター)
11日	火	
12日	水	●心配ごと相談【志布志】 (10:00～15:00 健康ふれあいプラザ)
13日	木	●しぶし子育てサロン (10:00～11:30 健康ふれあいプラザ)
14日	金	●子育て講座 (10:00～12:00 子育て支援センター はぐくみランド)
15日	土	●松山子育てサロンのびのび (10:00～11:30 やっちくふれあいセンター)
16日	日	
17日	月	
18日	火	●法律相談※1 (13:00～15:00 志布志支所5F会議室)

- ※1 法律相談は予約制です。志布志支所地域振興課 TEL: 472-1111 (内線 352) までご連絡ください。
- ※2 年金移動相談は事前予約制です。本庁 市民環境課 TEL: 474-1111 (内線 116) までご連絡ください。
- ※3 法律相談は予約制です。本庁総務課文書法制係 TEL: 474-1111 (内線 224) までご連絡ください。

編集後記

リオオリンピックでの日本人選手の活躍もあり、今年は暑い、熱い8月でした。▼8月の1か月間、志布志市は平年の2%に満たない4.5mmしか雨が降りませんでした。ここまで極端に少ないと農業などへの影響が心配です。▼もうすぐ秋分の日、暦の上ではもう秋です。9月15日は中秋の名月ということで、今月号は19、20ページに月の写真を掲載しました。月は思ったより動きが早く、初めての天体撮影に苦労しました。▼中秋の名月の日には庭に出て月明かりでラブレターを読み直す人もいるでしょう。私はコオロギの声を聴きながら七輪でサンマや鶏肉を焼きます。外で食べるのもより美味しく感じるの不思議です。▼9月15日まで待たないのでLEDの明かりの下で焼くことにします。(持盛)

9月・10月の行事予定

- げんき市【井や和華のとなり】  
毎週木・金曜日 (8時30分～15時)
- 戌の市【宝満寺公園】  
9月13日、9月25日  
10月7日、10月19日、10月31日
- そば処ちんたら庵【国道269号線沿】  
・火曜日 (そば)  
・日曜日 (花・そばまんじゅう販売)

