



市報しぶし

3

March 2017

鹿児島県志布志市

TALES FREE

やすらぎとにぎわいの輪が協奏するまち

Do you want to eat?

しぶしグルメ'nさび

『せっかく志布志に住んでい
るんだし、志布志の美味し
いものを食べたい。』
『志布志を訪れてくれた友人
に、美味しいものを食べて
ほしい。』
志布志市観光特産品協会の、
そんなあなたにオススメす
る一品です。

志布志の『ウマイ!』を
お届けします。

菜坊



掘りこたつ式でのんびりできます



ポリウム満点の鳥刺し。お鍋と一緒にどうぞ

shop data

心菜坊志布志店

(しんさいほうしぶしてん)

志布志町志布志 3-5-14

Tel : 099-473-0330

携帯 : 080-8584-8178

OPEN : 18:00~

ラストオーダー : 23:00

定休日 : 日曜日

平成26年8月に居酒屋としてオープンした同店。若いスタッフが多く、元気で活気のあるお店です。
モツ鍋を中心としたメニューの数々は、地元産の食材を多く使用しています。季節によっては、オーナーのお母様が育てた自家製の野菜を使用したり、野菜を作っている常連のお客様から直

接任入れることもあるそうです。
鶏肉は、地元のかしわ専門店から仕入れていきます。鳥刺しや炭焼きにする
と程よい歯ごたえと肉のうまみを存分に味わうことができ、お酒との相性も抜群。こだわりのサーバーから注がれる「超炭酸ハイボール」がおすすめです。ぜひご賞味ください。

心菜坊志布志店の

モツ鍋

国産牛の白モツを使用したモツ鍋は、鳥ガラをベースにニンニクの効いた醤油味と田舎味噌を独自にブレンドしたコクのある味噌味が選べます。

ちゃんぽん麺でもおじやにしても、最後のシメまで楽しめる逸品です。



もくじ

contents

03 しぶしグルメ'nさび

25 知ってる?消費生活相談
旧田之浦中学校跡地利用者募集

04 特集 消防団

08 まちの話題

26 あたや元氣やっど ほか

14 エコ通信

29 うぶごえ・おくやみ

15 図書館へ行く。

30 地域おこし協力隊員活動レポート

16 保健師・栄養士メモ

31 行政告知端末に関するお知らせ

18 ころざしブランド通信

32 市役所からの大事なお知らせ

20 文芸『志』・季・折・々

36 募集・お知らせ

22 税の広場

38 市長コラム

23 シリーズ国保

40 暮らしのカレンダー

24 もっと身近に!男女共同参画
知っ得!?年金インフォメーション

今月の表紙 - cover photo



「エアギター日本一に
チャレンジ
~市役所志布志支所~」

2月12日、DJダイノジと共にエアギター大演奏会日本一へのチャレンジが行われました。ダイノジの振り付けに合わせて、小さい子どもからお年寄りまで楽しんで踊りました。

同日は、フリーマーケットや商店街全体を会場とした謎解きイベントも行われ、多くの来場者で賑わいました。

◆困ったときの連絡先

●日・祝日当番医 … 17 ページ

●水道修繕当番店 … 35 ページ

志布志市民憲章

私たち志布志市民は

し 自然に親しみ、ふるさとを愛し

ぶ 文化の香り高い先人の叡智えいちに学び

し 幸せと平和を求め

“ころざし”あふれるまちを創ります

※前文を省略して記載しています。



今月の読者プレゼント

今月の読者プレゼントは、3ページでご紹介している心菜坊志布志店さんから「超炭酸ハイボール(未成年が当選した場合はソフトドリンク)1杯無料チケット」を5名にプレゼント!27ページの「お便り」ハガキを使って、ご応募ください。お待ちしております!





消防操法大会

2年に1回開催される消防操法大会では、消火活動の技術を競い合います。日頃の訓練の成果を披露する晴れ舞台に団員の顔は真剣そのもの。家庭や職場では見せない、もう一つの顔がそこにはあります。

団員は、操法大会に向けて動作と手順を繰り返し訓練し、チームワークと技術を磨きます。そこで培われた消防力が、火災発生時の地域住民の生命と財産を守ることに繋がります。

消防団員数
(平成29年2月1日現在)

458人
(うち女性消防隊15人)
志布志市消防団条例定数：495人
定員充足率：92.5%
※定数：消防団活動を円滑に遂行するために必要な人数

消防団の主な役割

平常時

各種訓練 各種点検 予防活動 啓発活動

年2回の火災予防週間には、地域を巡回して火災予防の啓発を行います。住宅用火災警報器の設置の呼びかけや消火器の点検等も行っています。

災害時

消火活動 搜索活動 風水害対策 後方支援活動

火災発生時は、仕事に支障のない範囲で現場活動を行います。また行方不明者などの搜索活動の支援も消防団の役割です。



消防団

まち・地域・家族を守りたい

災害が発生したとき、いち早く現場に駆け付けてくれる頼れる存在、消防団。団員は、普段はそれぞれ自分の仕事をしながら、訓練等を行い「いざ」というときに備えています。今月の特集は、くらしの安全・安心を守る消防団の活動と志布志市の防災について考えます。



志布志市の消防団

消防団とは何か。本市の現状は――。
まずは知ることから始めよう。



「私たち消防団は自分たちのまちは、自分たちで守るという高い志を持つ者が集まったボランティアです。地域住民の生命と財産を守るという使命を果たすため日々活動しています」と消防団について話すのは市消防団長の末村光博さんです。

消防団員は、消防署に勤務している消防職員とは異なり、自分の仕事をしながら活動します。火災時の消火活動はもちろん、地震や風水害などの災害発生時は、警戒活動や応急救護活動に自宅や職場から駆けつけます。志布志市の消防団は、松山志布志、有明の3つの地区に

それぞれ方面隊を置く「方面隊方式」をとっています。各方面隊には地区ごとに分団や分隊が設置され、消防詰所などを拠点に活動しています。また、平成26年7月には女性消防隊も発足しています。小さな子どもから高齢者まで、幅広い年齢層に火災予防を呼びかけるため、保育園や幼稚園の避難訓練や祭り等のイベント



インタビュー Interview
志布志市消防団長
みつひろ
末村 光博さん
(志布志町内之倉)
消防団歴41年の大ベテラン。家業の農業のかたわら消防団活動に尽力されています。

それぞれ方面隊を置く「方面隊方式」をとっています。各方面隊には地区ごとに分団や分隊が設置され、消防詰所などを拠点に活動しています。また、平成26年7月には女性消防隊も発足しています。小さな子どもから高齢者まで、幅広い年齢層に火災予防を呼びかけるため、保育園や幼稚園の避難訓練や祭り等のイベント

志布志市消防団 組織図

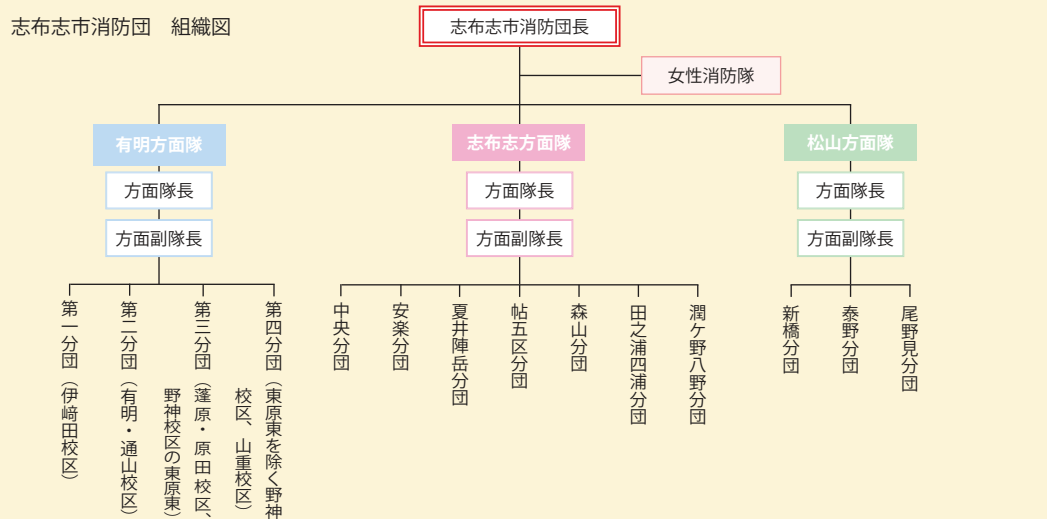

消防署からのお知らせ

住宅用火災警報器 本体交換の目安は10年

警報器内の電池寿命はおおむね10年です。
設置後10年が経過したら、警報器本体または電池の交換をお勧めします。

定期的な作動確認

点検ボタンを押すか点検ひもをひっぱり、定期的^{※1}に作動確認をしましょう。



点検の結果：●火災警報以外の警報が鳴った
●作動確認をしても警報器に反応がない

古くなったら交換

このような場合は、本体の故障か電池切れです^{※2}。
警報器本体または電池を交換しましょう。



※1：警報器の作動確認は春秋の火災予防運動の時期に行うなど、定期的に実施してください。

※2：故障か電池切れか分からないときは、取扱説明書を確認するか、メーカーにお問い合わせください。

なお、電池切れと判明した警報器が設置から10年以上経過している場合は、本体内部の電子部品が劣化して火災を感知なくなることが考えられるため、本体の交換を推奨しています。

住宅用火災警報器に関するご質問は

- 一般社団法人 日本火災警報機工業会
「住宅用火災警報器相談室」フリーダイヤル
TEL：0120-565-911
- 大隅曾於地区消防組合 志布志消防署
TEL：472-0119
- 大隅曾於地区消防組合 大崎分署
TEL：476-0119



前へ



まち・地域・家族を、守るために、
消防団が前進し続けるために。

消防団は地域にとってなくてはならない存在ですが、消防団員は特別な存在ではありません。それぞれが仕事、家庭を持つ、多くの市民と同じ一般の人です。「自分たちのまちは、自分たちで守る」という尊いボランティアの精神で消防団員として活動しています。

今、火事が起きたら、消防団員が消火活動に駆けつけてくれます。しかし、それは使

命感で活動する消防団員だけが頼りで、少子高齢化が進む地域でいつまでも続く保障はありません。私たちがこれまで頼り、助けられてきた消防団が、これからも地域を守り、子どもたちを守るように、私たちにできることがあります。

消防団員募集中
市では、志布志市消防団員を募集しています。消防団であなただけの「まち・地域・家族」を守りませんか？
すぐに入団を決める必要はありません。お気軽にお問い合わせください。
■問い合わせ先：総務課消防防災係
TEL：474-1111（内線215・216）

全国的な問題となっている少子高齢化は、本市にとっても大きな課題の一つです。高齢化が進む地域では、災害時に取り残されてしまう高齢者が多くなる傾向にあり、消防団に頼る部分が大きくなります。高齢者を含む、災害時に救助が必要な方をどのように守るか、地域防災の要である消防団への期待が高まっています。

消防団は、地域活動においても大きな役割を担っています。祭りや運動会といった地域の大きなイベントでは、普段の訓練で培われたチームワークを発揮します。地域活動を通して地域と交流する消防団



に地域は厚い信頼を寄せます。消防団への期待が高まる一方で、少子高齢化による担い手不足も問題となっています。本市の消防団の定員495人にに対し、平成29年2月1日現在での団員数は458にとどまり、定員充足率は92・5%となっています。

また、若手団員は減少傾向にあり、団員の平均年齢も高くなってきていることから、将来、消防団員が急に減少する可能性があります。



地域への貢献

地域に無くてはならない存在だけに、担い手の確保が課題に。

「家族の笑顔を守りたいから、消防団やっています」

稲付 伸幸さん(有明方面隊第二分団)
一子さん(女性消防隊)

(伸幸さん) 先輩の勧めで消防団に入りました。操法大会に初めて出る時の練習を通じて、先輩の皆さんとすぐに仲良くなれました。家族の笑顔を守りたくて入った消防団も、地域の方や団員同士の交流など、今では楽しみながらやっています。

(一子さん) 夫の勧めで入った女性消防隊。始めは何をしていいかわからない手探り状態でしたが、研修などを受けて平成29年度からはいよいよ操法の訓練を始めます。女性消防隊で、他の地域の方と知り合えたり、子育ての相談をしたり、生活の幅が広がりました。



写真：夫婦で消防団活動をされる伸幸さんと一子さん。小学校3年生の伸乃助君は活動服、制服姿のお父さん、お母さんを「かっこいい」と言います。1年生の菜々子ちゃんは、お母さんの制帽姿が好きで、自分でもかぶって学校に行きたいそうです。



永年の功績が称えられました

福留 文雄さん（有明町伊崎田）が民生委員・児童委員
に対する厚生労働大臣表彰を受賞しました。

2月8日、市長室において表彰伝達式がありました。福留さんは、平成元年から現在まで民生委員・児童委員として生活上の相談や適切な支援やサービスへの「つなぎ役」として職務に精励され、永年にわたる活動とその功績が特に顕著であると認められて今回の受賞となりました。



県内一早い春祭り開催

県の無形民俗文化財に指定されているダゴ祭りに市内
外から多くの人々が訪れ、今年の豊年を祈願しました。

2月5日、田之浦山宮神社で県内で最も早く行われる春祭りといわれるダゴ祭りが開催されました。祭りでは、田之浦小の児童や同学校を卒業した中学生、神楽保存会による神舞が奉納されました。地元自治会や田之浦小の児童が奉納したダゴ花は、縁起物として祭りの最後に参加者に配られました。

鹿児島黒豚を給食で味わいました

㈱ナンテックが志布志市など首於地区の小中学校 51 校
の学校給食に鹿児島黒豚肉を提供しました。

2月8日と9日、提供された鹿児島黒豚肉が市内の小中学校の給食として出されました。地産地消と食育の一環として行われているこの活動は、今年で11年目になります。鹿児島黒豚肉の給食を食べた児童は「野菜とも相性が良くておいしい。また食べた」と話し、たくさんおかわりしていました。



素敵な音色に感動

青少年音楽祭が開催され、参加各団体の心洗われる演
奏や歌声に、満員の会場が魅了されました。

2月5日、やっちくふれあいセンターにおいて第4回志布志市青少年音楽祭が開催されました。市内の学校の吹奏楽部、ハーモニー・サン・スマイルや東京シティ・フィルハーモニック管弦楽団で活躍中の桐原宗生さんによる演奏が行われ、満員となった会場から大きな拍手が沸き起こりました。



やすら 安楽山宮神社・安楽神社春祭り

安楽山宮神社と安楽神社の春祭りが開催され、県の無形
民俗文化財に指定されている伝統芸能が奉納されました。

2月11日に安楽山宮神社、12日に安楽神社でそれぞれ春祭りが開催され、多くの見物客が訪れました。田の神問答では、焼酎を振る舞いながら田の神様に豊作を祈願し、終始無言でメシゲで床をたたき気持ちを表現する「田の神さあ」との鹿児島弁での滑稽なやり取りに会場から笑いが起こりました。



人権問題をご相談ください

福岡勇市さんが法務大臣から人権擁護委員を委嘱され
ました。

法務大臣から1月1日付けで人権擁護委員を委嘱された福岡勇市さんが、市長室を訪れ委嘱を報告しました。福岡さんは「長い間行政に携わってきた経験を生かしながら、さらに、人権についての勉強をして、人権擁護活動を行っていきたい。」と話されました。

ふえす 424 F E S が開催されました

地元アーティストやゲストを迎えての音楽イベント
424 F E S が開催されました。

2月13日、島津キュレオホールにおいて424 F E S が開催され、地元出身のアーティストやゲストのステージが行われ、多くの観客が盛り上がりました。イベントの最後には、ゲストの指田郁也さんと2015歌唱王グランプリの坪田俊一さんが共演し、美しく力強い歌声に観客は聞き入りました。



ニュースポーツでふれあいました

安楽保育園の園児といきいき元氣塾のみなさんが
ニュースポーツを通じてふれあいました。

2月7日、安楽地区公民館においてニュースポーツによる交流が行われました。いきいき元氣塾のみなさんは、安楽地区公民館を利用して健康づくりを行っており、今回はネットネットゲームやスポーツガラッキーなど、子どもから高齢者まで無理なく運動できるニュースポーツを楽しみました。





橋口貴之選手（松山町出身）の力走

曾於チーム総合8位でゴール

第64回鹿児島県一周市郡対抗駅伝競走大会が開催され曾於チームが8位でゴールしました。

2月18日から22日まで開催された同大会に、県内12地区のチームが出場し、県下を一周する53区間、総距離588.1キロをタスキでつなぎ競いました。

大会4日目の21日は、曾於チームの地元、大隅で競技が行われ、本市でも大隅中継点でタスキを受け取った選手が伊崎田、志布志の各中継点を通りました。市内を走り抜ける選手に沿道からは多くの市民が声援を贈りました。

各中継点では、毎年恒例となった、地元の地域女性連絡協議会による温かいそばなどのおもてなしを楽しむ、選手や大会関係者の姿も見られました。

【本市からの出場選手】

後藤 健太 選手・加治屋 毅 選手・坂中 省章 選手
橋口 貴之 選手・増田 悠大 選手・池田 峻哉 選手



曾於チームの選手に声援を送る伊崎田保育園の園児



志布志港の災害対応力を強化

志布志市、九州地方整備局志布志港湾事務所及び県大隅地域振興局が臨時事務所の使用に関する協定を締結しました。

志布志港を所管する国と県の機関が標高3mの志布志港内にあり、津波発生時に直接被害を受けます。そのため、両機関が被災しても港湾業務を継続できるよう、2月22日、市役所本庁において、津波に対し安全な市役所志布志支所を臨時的に港湾業務を行う事務所として使用する協定を締結しました。

夢を形にするために

有明中学校で、志を持つことや、自分の可能性を信じ挑戦することの大切さを学ぶ講演会が行われました。

2月23日、同中学校の2年生41名を対象にキャリア教育講座が行われました。講座では、県外から嫁ぎ、お茶の商品開発等に取り組む東八重香織さんが「自分の人生を切り開いて欲しい」と講演されました。講演を聞いた生徒は「夢を実現するためにその過程も大切にしたい」と感想を話しました。



市内では
いろんなことが
ありました。

まちの話題

ふるさと自慢市&文化祭開催

潤ヶ野校区公民館が地域の人に喜んでもらおうと10回目のふるさと自慢市&文化祭を開催しました。

2月12日、旧出水中学校の体育館等で開催された同祭りは多くの来場客で賑わいました。自慢市は、地元の自治会や消防団などが屋台を出店し、来場者はふるさと自慢の味を楽しみました。文化祭では、地域の伝統芸能「てべし」や尚志館高校吹奏楽部と潤ヶ野小学校の児童による共演等も行われました。



楽しく、分かりやすく文化財を解説

文化財愛護会の案内で志布志市内の文化財を巡るバスツアーが開催されました。

2月19日、市内各地に残されている文化遺産の保護活動を行っている文化財愛護会の方々の説明で、志布志市の歴史を楽しく学びました。参加者は「普段聞くことができない専門家の方の解説が聞いてとてもわかりやすかった。文化財愛護会の文化財を守る活動も勉強になった」と話しました。



柳井谷のバクチクキ



災害時の通信の確保を図ります

市と西日本電信電話(株)鹿児島支店は災害時の避難所等における通信を確保するため協定を締結しました。

2月20日、市役所本庁において協定締結式が行われました。今回の協定により、避難所に特設公衆電話回線が事前に設置されます。大規模災害等には、市の判断により避難所に電話機を接続することで、避難された方々に対し、速やかに無料の通信手段（発信専用）が提供されます。

西郷どんのひ孫が市長を表敬

耐雪梅花麗（雪に耐えて梅花麗し）の名言で知られる西郷隆盛のひ孫、西郷隆夫さんが市長を訪問しました。

隆夫さんは、神戸のお生まれですが、ルーツである鹿児島県の活気を取り戻したいと、鹿児島県に古くから伝わる子弟教育「郷中教育」などの鹿児島県の文化を県外にアピールしています。1月26日、市長室を訪れた隆夫さんに、来年度教育委員会において予定している講演等について依頼しました。





本市の教育が高く評価されました

田之浦小学校が学校情報化優良校に認定されました。また、本市教育委員会がキャリア教育優良教育委員会に認定されました。

田之浦小学校は、日本教育工学協会の定める学校情報化優良校の基準を満たしているとして、今年度県内で唯一の認定校となりました。田之浦小学校では、これまでも電子黒板や書画カメラ等を活用し、分かりやすい授業をしていました。さらに、昨年9月からはタブレットパソコンを導入して、他の小規模校とのテレビ会議システムによる授業等に活用しています。

本市教育委員会は、「キャリア教育」を「志を高める教育」の一つと捉え、市内全小学校における職場見学や全中学校における5日間の職場体験学習の実施、教育委員会主催の体験活動や研修事業の充実に取り組んでいます。それらの取組が、キャリア教育の充実発展に尽力し、顕著な功績が認められたとして、1月17日に文部科学大臣から表彰されました。



写真①②：1、2年生の授業では、花や野菜をタブレットで記録。それまでの記録と比較して成長や変化の様子を学習します。自分の運動する姿を動画で確認するなど、タブレットは体育の授業でも活用されています。

写真③：評価の一つとなった体験活動。土曜体験広場では、そば打ちのすべての工程を体験しました。

写真④：文部科学大臣からの表彰状を手にする教育長と教育委員会の各課長。教育委員会は、今後もキャリア教育をはじめとした「志を高める教育」を推進していきます。

自衛隊入隊を祝して

平成28年度自衛隊入隊・入校者壮行会が開催され、入隊・入校予定者12名の門出を祝福しました。

2月26日、市役所本庁において開催された壮行会に市内の自衛隊入隊予定者とその保護者が参加しました。壮行会では、市長のほか海上自衛隊第一航空群司令、地元出身の先輩自衛隊員などから激励の言葉が送られました。入隊予定者は、この春から全国各地の教育隊での訓練に着任します。



生涯学習の成果を発表しました！

「学ぶ心 生涯学習 自分の心を開く時」を大会スローガンに生涯学習フェスティバルが市文化会館で開催されました。

2月24日は生涯学習推進大会が行われ、教育体育功労者などの表彰、志エッセイコンテスト表彰などが行われました。日本舞踊家・音楽博士の西国領君嘉さんの「こころ豊かにいきるために」と題した講演会では、自身の体験を基に講演され、合間には見事な舞踊も披露され、来場者を魅了しました。

2月25日のグランドフィナーレでは、生涯学習講座生の皆さんが1年間の学習の成果をステージや展示で発表しました。また、地域女性連絡協議会による食事のコーナーやバザーなども出店し、多くの来場者がありました。



①子ほめ表彰を受けた児童、生徒の皆さん。
②西国領君嘉さんの見事な舞。
③総合（瀬ケ野）の元気な「皆の衆」。
④かわいい子ども舞踊（志布志）講座。
⑤展示でも学習成果を発表。
⑥楽しい太極拳。ゆっくりとした動きで無理なく体力づくり。

図書館まつりが開催されました

図書館をより多くの方に利用し、楽しんでもらうため、図書館まつりが開催されました。

2月25日と26日、市立図書館と志ふれあい交流館で図書館まつりが開催されました。鹿兒島弁でのおはなし会や新聞紙バッグの工作、本探しゲームなど様々な催しが行われ、多くの親子連れなどが楽しみました。本の貸出体験では、スタッフに教わりながら、丁寧にパソコンを操作する姿が見られました。



図書館へ行こう。

～一冊の本との出会いが あなたの人生を変える～

■問い合わせ先：志布志市立図書館 Tel：472-3322 URL：http://www.shibushicity-lib.jp

「川端 誠ワールド」



3月18日に来館する絵本作家の川端誠さんの絵本を集めました！子どもから大人まで楽しめる絵本ばかりです。ぜひ見に来て下さい！

図書館がおすすめする『テーマ図書』

- ジュニア
 - 「悩み部」の平和と、その限界。」著：麻希一樹 絵：usi
 - 「アーチー・グリーンと錬金術師の呪い」 著：D.D.エウエレスト 訳：こだまともこ 画：石津昌嗣
 - 「命の意味 命のしるし」 著：上橋菜穂子 著：齊藤慶輔
- 一般
 - 「原之内菊子の憂鬱なインタビュー」 著：大山淳子 著：恩田陸
 - 「失われた地図」 著：佐野洋子 文：佐野洋子
 - 「ヨークさんの言葉 わけがわからん」 絵：北村裕花 監修：小宮善彰



◆ 「バスを待つ男」 西村健／著
無趣味の元刑事がみつけた道楽は、バスの旅。バス停で何かを待つ男、神社の狐の前掛けの意味、殺人鬼が逃げた理由…。シルババスを利用して東京の各地を巡りながら、謎と事件を追う。



◆ 「サイレンス」 秋吉理香子／著
結婚の挨拶のため、雪の島に帰省した深雪。だが婚約者の俊直は突然失踪…。「しまったまさん」に護られた島から深雪たちは東京へ戻って結婚できるのか。サスペンス長編。「つんどく」『別冊文藝春秋』掲載を書籍化。

2月の新刊

Information

◆落語絵本でおなじみの「川端 誠 絵本ライブ&講演会」を開催します。

3月18日(土)10時から絵本ライブ、13時30分から「絵本とともに旅をして」と題して講演会を開催します。今までの絵本に対する認識を変えるおはなし会です。

◆図書選書委員を募集します！

多角的な観点から図書資料(本)の選書を行うため、平成29年度図書選書委員を市民の皆様から募集します。

◆宅配サービスの希望者を募集します！

市立図書館では、高齢または身体的な都合による交通弱者の方のご自宅まで本を届けるサービスを行っています。希望される方はご連絡ください。

◆雑誌スポンサーを募集します！

図書館の雑誌コーナーにある雑誌のスポンサー(企業・団体等)を募集します。「雑誌スポンサー制度」は、スポンサーに雑誌の購入費用を負担していただき、提供いただいた雑誌の最新号のカバーと雑誌棚に広告を掲載するものです。

※上記について、詳しくは図書館ホームページをご覧になるか、図書館までお気軽にお問い合わせください。

休館日のお知らせ

- 【3月】 15日(水)、21日(火)、27日(月)
- 【4月】 3日(月)、10日(月)、17日(月)、19日(水)、24日(月)

おはなし会へ出かけよう！	
3月・4月(土曜日開催)	
本館 10時30分～	3月25日 4月1日、8日、15日、22日
志布志分館 10時30分～	3月25日
香月分館 10時30分～	3月25日
安楽分館 10時30分～	4月1日
松山分館 14時～	3月25日
有明分館 10時～	4月15日
◆志ふれあい交流館「アニメ上映会」 【毎週日曜日午後3時～】 3月19日、26日 4月2日、9日、16日、23日 ※内容は「いたずらな子ネコ」など。	

エコ通信



Ecology
Communication

第7回志布志市水保全シンポジウム開催

水・環境を守るために

2月19日、有明農業歴史資料館で「第7回志布志市水保全シンポジウム」を開催し、市内外から80人が参加しました。志布志市の水道水源は、山などから湧き出る「湧水」と井戸を掘って汲み上げる「地下水」を利用して、水は太古の昔から変わることなく循環し続けています。私たち人間が、利便性を追い求め、自然とのバランスを保つ意識をなくしてしまうことは、水の循環を破壊することにつながるおそれがあります。



今回は私たちが身近に行っている地域おこしや地域づくり等をこれからの河川や水保全活動に活かしていくことを目的にシンポジウムを開催しました。基調講演では、沖縄県名護市の「黙々100年塾 蔓草庵」主宰の島袋正敏さんを講師に招き、「在来文化資源の再評価と活用と地域づくり」と題して講演いただきました。島袋さんは、地域の名所や泡盛、アグー豚復活等、自らの経験をもとに、地域に埋もれがちな在来文化資源を再評価し、後世への継承を行っていくことが将来の地域の財産となり活性化につながることを話されました。

また、「ものを大切に人を大切に」をテーマに意見交換を行い、志布志市の湧水の状況や河川の水質についての報告がありました。

参加者からは、前川が地域の取組によって浄化しつつあることや祭りで竹灯籠製作など、地域一体となった取組の報告があり、時代に即した発展も必要だが、昔ながらのいい物を発見し継承していくことが重要との意見がありました。

最後に、「水を守り、残すための自分の役割は何か」を考えて、それぞれの立場で取り組むことを宣言し、シンポジウムは終了しました。



農業集落排水施設利用の皆様へ ～転入・転出に伴う手続きはお済みですか？～

農業集落排水施設(下水道)の一般家庭の使用料は、住民基本台帳に記載されている世帯の人数で計算しますが、住民票を置いたまま転出している場合など、別途届出が必要となります。

使用料の計算例：4人家族の場合 基本料金1,830円+1人当たり430円×4人=3,550円

さらに、農業集落排水施設使用料は、毎月請求となっており、納め忘れがあると督促や延滞金がかかります。納め忘れがないかも一度通帳・領収書をご確認ください。※農業集落排水施設使用料の納付は口座振替が便利です。

使用上の注意

台所、トイレ等に固形物や布切れ等をそのまま流されると、排水管や中継ポンプ場で詰まってしまう、故障の原因となります。台所、トイレ等に異物を流さないでください。



問 本庁 市民環境課 環境政策室 環境政策係 Tel: 474-1111 (内線131~134)
松山支所 総務市民課 Tel: 487-2111 (内線224) 志布志支所 市民事務課 Tel: 472-1111 (内線224・225)

問 健康についての様々な相談にいつでも応じています。お気軽にお問い合わせください。
保健課 保健対策係 Tel: 474-1111 (内線 164 ~ 168)

志布志市健康カレンダー (3月・4月)

健(検)診や健康相談・育児相談をご利用ください。

1歳6か月児健診【13:00～13:30受付】
3月16日(木):健康ふれあいプラザ
4月19日(水):健康ふれあいプラザ
3歳児健診【13:00～13:30受付】
3月24日(金):健康ふれあいプラザ
4月26日(水):健康ふれあいプラザ
乳児健診【13:00～13:30受付】
4月13日(木):健康ふれあいプラザ
両親学級【9:20～9:30受付】
4月18日(火):健康ふれあいプラザ
5歳児歯科検診【13:00～13:30受付】
4月20日(木):健康ふれあいプラザ
2歳児歯科検診【13:00～13:30受付】
4月14日(金):健康ふれあいプラザ
4月28日(金):有明地区公民館
1歳お誕生相談【9:30～10:00受付】
3月15日(水):川西地区公民館
4月11日(火):健康ふれあいプラザ
4月25日(火):やっちくふれあいセンター
育児相談【10:30～12:00】
3月15日(水):川西地区公民館
4月11日(火):健康ふれあいプラザ
4月25日(火):やっちくふれあいセンター
育児学級【9:30～10:00受付】
3月23日(木):健康ふれあいプラザ
4月21日(金):健康ふれあいプラザ

母子手帳の交付日は…

- 本庁:第1・第3水曜日の午後
- 松山支所:第2・第4水曜日の午前
- 志布志支所:毎週月曜日の午前

試してみませんか?

こころの体温計

市では携帯電話やパソコンで気軽にストレスチェックができるシステムがあります。悩みに応じた各種相談窓口も画面に表示されます。

URL: <http://fishbowlindex.jp/shibushi/>



2次元
バーコード

3月・4月の日程・視日当番医			
3月			
19日	大山病院 (内科)	Tel 472-1400	
	手塚クリニック (内科、外科)	Tel 472-5565	
20日	みやじクリニック (内科、放、呼、胃)	Tel 471-5000	
26日	ひろうの樹脳神経外科 (脳神経外科、内科)	Tel 477-1212	
	松下医院 (内科、外科)	Tel 472-1124	
4月			
2日	さくらやまクリニック (泌尿器科、内科)	Tel 472-1100	
	はまさき耳鼻咽喉科 (耳鼻咽喉科)	Tel 473-3387	
9日	えびはら皮膚科 (皮膚科)	Tel 478-0370	
	陽春堂内科診療所 (内科)	Tel 472-5511	
16日	曾於医師会立有明病院 (内科、産科、婦人科)	Tel 477-1111	
	ひろうの樹脳神経外科 (脳神経外科、内科)	Tel 477-1212	
23日	手塚クリニック (内科、外科)	Tel 472-5565	
	松下医院 (内科、外科)	Tel 472-1124	
29日	石神診療所 (内科、皮膚科)	Tel 474-0107	
30日	ひろた小児科 (小児科)	Tel 471-6111	
	山口内科 (内科)	Tel 473-1188	
※夜間に病気やケガで困ったときは「曾於医師会夜間急病センター (Tel: 482-5899)」までお問い合わせください。 ※都城市・北諸郡管内の休日の救急診療機関は、電話でのテープ案内 (Tel 0986-23-5555) をご利用ください。 ※受診すべきか判断がつかない場合は大隅広域夜間急病センター電話相談 (Tel 0994-45-4119) をご利用ください。			

Health up for Smile! 保健師・栄養士メモ

今月お話しするのは…

保健師の米森です!



自殺は「健康問題」「経済・生活問題」「家庭問題」「仕事問題」など、様々な問題を抱えて、心理的に追い込まれた末の死と考えられています。誰にでも起こり得る社会的な問題で、決して特別なことではありません。

～気づいていきますか?「こころのサイン」3月は「自殺対策強化月間」です

国は、月別自殺者数の最も多い3月を自殺対策強化月間と定め、「誰も自殺に追い込まれることのない社会」を目指すとしています。全国では1年間に約2万4千人、県内では約3300人、大隅地域(曾於・肝属)では約60人、志布志市では5年間(平成23・27年)に47人が自ら命を絶っています。※内閣府「地域における自殺の基礎資料」より

なぜ自ら死を選んでしまうの?

自殺は「健康問題」「経済・生活問題」「家庭問題」「仕事問題」など、様々な問題を抱えて、心理的に追い込まれた末の死と考えられています。誰にでも起こり得る社会的な問題で、決して特別なことではありません。

合があります。これらは心の不調のサインの場合があります。

- 心のサインチェックリスト
- 感情が不安定になる(イライラする。突然泣き出す等)
- 興味を持っていたものへの関心を失う
- 食欲がなくなる
- 眠れなくなる
- 身なりに構わなくなる
- 自殺をほのめかす

自殺予防に大切なこと

- 安心して話せる相手はいますが、口頭からつながりをもっていきましょう。
- 「こんにちは」「ありがとう」などのあいさつは、「コミュニケーション」の入口です。安心して話せる雰囲気を作ることでも大切です。

あなたやあなたの身近な人で、こんなことはありませんか?

「眠れていますか?」「なんだか辛そうだけど。」「何か力になれることはない?」「どうしたの?元気がないね。」「

●気を付けたい話の聞き方

- ×話しをそらす。
- ×相手の言い分を否定する。
- ×安易な解決策を提案する。



自分でサインに気づいたら…

ゆっくり休んでみる? それとも誰かに話してみようかな?

身近な人のサインに気づいたら…

勇気を出して声をかけてみませんか?

専門家に相談してみませんか?

こころの健康づくり相談会(無料)を実施します。

- ◆日時: 3月27日(月) 14時から16時30分まで
- ◆相談対応者: 佐々木浩介先生 (臨床心理士: カウンセリングの専門家)
- ◆場所: 志布志市役所 志布志支所
- ※完全予約制。保健課にご連絡ください。
- ※来年度も4回実施予定です。



- 専門の相談機関や医療機関等につなぐ。
 - 温かく見守る
 - 専門機関につないだ後も、必要があれば相談に乗ることを伝えましょう。
 - 大切な人の命を守るために、あなたができることを見つけてみませんか?
- 相談窓口**
- 志布志市役所 保健課 Tel: 474-1111
 - 志布志保健所 Tel: 472-1021
 - 鹿児島県自殺予防情報センター Tel: 099-228-9558
 - 鹿児島島のちの電話(年中無休・24時間対応) Tel: 099-250-7000
 - こころの電話 Tel: 099-228-9566

新しいPR動画ができました



**山頭火が見た
美しき志布志の自然**

昭和5年秋、志布志市を訪れ、二日間で四十六の句を詠んだ俳人種田山頭火。山頭火はこの二日間、志布志市のどこを訪れ、どんな想いで句を詠んだのだろうか。



光と陰の織りなす、晩秋の志布志を圧倒的な映像美の世界観で切り取り、際立った志布志の自然の景色の美しさを見る人に伝え、動画を見た後に山頭火の足取りを追って志布志に来たくなる、そんなPR動画です。

山中の名も無い湧水源やシラス層のある風景など、今まで紹介されていなかった、隠れた志布志の自然をハイクオリティな映像で紹介するとともに、山頭火という著名人の足跡として紹介しています。この動画で、志布志市の美しい自然を改めて確認してみませんか？



写真上：「〜いちごのかくれんぼ〜志布志びより」甘酸っぱいイチゴが白あんと相性ぴったり。
写真下：開発したツーリズム協議会の皆さん。

ブランド推進協議会から新しい特産品

志布志市、志ツーリズム協議会が、地元食材を使った特産品の独自開発を行い、「志」を込めたおまんじゅう「〜いちごのかくれんぼ〜志布志びより」が完成しました。

開発のきっかけは、ツーリズム協議会の会員が、農山漁村での各種体験の受入れを行いながら、食を通じた活動のPRができないかというものでした。

昨年のお釈迦まつりでの3000個の試験販売を皮切りに、志布志びよっぱマルシェやコスモまつりでのPR販売等を行いながら多くの方の意見を聞き、改良を重ねていきました。(販売累計1184個)

また、各分野の専門家を交えてのブランド推進協議会グループ会議では、販売に向けたデザインやパッケージ等について、プロの目から見た様々な助言をいただくことができました。

会員の皆さんは、志布志市のオフィシャルな「志」のお菓子にしていきたいと、更なる研究に余念がありません。

各種イベント等で「〜いちごのかくれんぼ〜志布志びより」を見かけたなら、ぜひ一度ご賞味ください。

志布志市が取り組む「ブランドづくり」を紹介します！

問 本庁 企画政策課 地方創生推進室（シンガーデン事務局）TEL：474-1111（内線254）

『志布志の文化的価値～日本遺産登録の期待と展望～』



コラムニスト：ふじやま学校代表取締役 坂本貴弘 神奈川県出身。志布志ブランド推進アドバイザーとしてブランド作りに携わる。東京大学卒業。



こころざしコラム 第34回

志布志の本質的な価値や発展の可能性をテーマとする本コラム、今回は「志布志の文化的価値」について書かせていただきます。

ただいま、志布志の麓地区が鹿児島県初の「日本遺産」へ登録される可能性がある文化財群として着目されており、市内外の有識者による意見交換会や登録実現に向けた検討が行われています。

ここで、「日本遺産」とは、「地域の歴史的魅力や特色を通じて日本の文化・伝統を語るストーリーを『日本遺産（Japan Heritage）』として文化庁が認定するもの」で「魅力溢れる有形や無形の様々な文化財群を、地域が主体となって総合的に整備・活用し、国内だけでなく海外へも戦略的に発信していくことにより、地域の活性化を図ることを目的」として平成27年度から始まったものです。（平成27年度18件、平成28年度19件認定）

文化財の登録や指定については、「世界遺産」や「指定文化財」といったものが、これまでもこ



宝満寺公園

ざいですが、「世界遺産」、「指定文化財」はいずれも登録・指定される文化財（文化遺産）の価値付けによる保護を担保することを目的とするものであったのに対し、「日本遺産」は、「地域に点在する遺産を「面」として活用し、発信することで、地域活性化を図ること」を主な目的としている点に違いがあるとされています。^{※1}

このように、地域活性化を図ることを目的とする「日本遺産」に鹿児島県初の登録がされること

は、志布志市の活性化やそのストーリーを活用した物産・観光振興の面でもとても大きな価値がありチャンスであると思います。

なお、大慈寺から志布志城跡・宝満寺跡まで一体に連なる志布志麓地区の文化財群は、100以上あるとされる鹿児島「麓」地域（薩摩藩が外城制度により形成した武家屋敷群）^{※2}の中でも、特に歴史が古く貴重なものであるため、日本遺産登録に向けた市内一丸となった具体的な取組（歴史的背景を踏まえたストーリーの創発・発信、文化財の保全・保護等）を示していくことで、日本遺産へ認定される可能性は極めて高いとも言われています。

このチャンスを生かし、志布志の歴史・文化的価値が内外において高く認識され、いつそこの地域活性化や発展へとつながっていくことをとても期待いたします。

- ※1：「文化庁」ホームページ 情報より
- ※2：「鹿児島県の歴史」山川出版社（1973年）

文芸

Japanese Poem of 31 Syllables
Haiku Poem Comic Haiku*

短歌 (南船志布志短歌会)

才女ふえ男は正月の厨房でぼつりぼつりと餅きる音す
なにげなく川面に石を投げてみた昔むかしのふしぎな感覚
いち早く顔に差しくる初の日を親音様と並び拝みむ
親の無き三人の姪は子等の親その子も居りて命をつなく
遠き日を夢の如くに思ひをり鳥か三羽空過ぎりゆく
あらたまの年の始めの厨にて水に触れば時動きだす
雨あとの樹々冴えわたる築山の梅の小枝の赤きふくらみ
我が命引き継がるも自然なりただ今に生かされている
ただの紙君は言ふけど人それぞれ夢を託しめ籤の大吉に
恙なく迎ふる我が家に幸あれと願ふが如きおだやかな元旦
年末に鮭銜えし熊洗う亡き夫と巡りし蝦夷地を思ふ

暉峻 康瑞
池ノ上一枝
川井田登志子
林 静子
平川 澄子
益倉 睦美
松下 英美
松元 文子
宮原 順子
山田 和子
山元ハツミ

短歌 (はなさい短歌会)

麗しき三人官女息こらし舞の合図を待つ宵の刻
過疎の田に地区民集い鬼火焚き甘酒しる粉 振る舞い酒も
森昌子の唄う「先生」聞く度に次々浮かぶ教え子の顔
樹の枝は花のうごめく様見せて群れる雀の声のにぎやか
鈍色の錦江湾に大寒の陰しさ迫る白波が立つ
立春をさえぎるように寒もどりため息交じりの銀のマニキュア
厨辺に小豆の煮えるふつふつと幼は跳ねる霜柱の庭
立春を迎えて暦は春なのに花散るように雪が舞いくる
梅の花日ごと咲きゆく庭に居て鶯の声間かめは淋し
白梅はほころぶ沿道旗の波凧下駅伝薩摩路駆けける
華やぎを仄か残して八十年離の紅吾が裡におく

南 史郎
篠原 順子
東郷ミイ子
渡辺クミ子
満園 正夫
篠田 紀子
松原ひろえ
下戸富美子
江蔵 成子
内山 幸夫
西 恭子

川柳 (志布志川柳会)

稀少価値肩で風切る新成人
うっかりが人事でない大火災
腕相撲親父に花を持たせ負け
おめでとう生コミ持つてご挨拶
ありがとうその一言で座が和む
国産の網に面子が立つ国技
共白髪今年も達者花散歩

末永 一雄
上東マキ工
高田 秀雄
赤池 忠重
江藤 房子
高田 昭秋
内山 幸夫

『志』・季・折・々

市内の美しい風景や、歴史・文化を感じさせてくれるもの等を写真で紹介いたします。
読者の皆様からの写真のご提供も、お待ちしております。

【今月の1枚：土筆（つくし）】



国民健康保険の財政は、 危機的状況です！

特定健診を受診した場合と受診していない場合の生活習慣病にかかっている方の一人当たり医療費は、特定健診を受診していない場合の方が、統計的に「約27万円」高くなっています。特定健診の受診の有無により、医療費も増減することになりますので、国民健康保険の皆様も特定健診を受診するようお願いします。

平成27年度の国民健康保険の医療費の分析結果をお知らせします。

下のグラフは、特定健診の未受診者と受診者の1人当たりの医療費を比較したものです。統計的に特定健診を受診していない場合と、特定健診を受診した場合の医療費は、特定健診を受診していない場合の医療費が高くなっています。特定健診を受診してご自身の健康状態を確かめましょう！

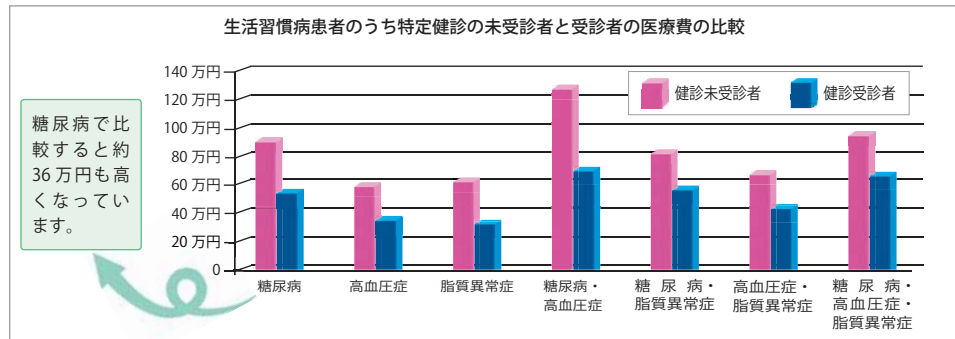

年齢階層別医療費の大分類上位3疾病 (全体)

年齢階層	医療費1位	医療費2位	医療費3位
0歳～4歳	呼吸器系の疾患	周産期に発生した病態	感染症及び寄生虫症
5歳～9歳	呼吸器系の疾患	皮膚及び皮下組織の疾患	損傷、中毒及びその他の外因の影響
10歳～14歳	呼吸器系の疾患	筋骨格系及び結合組織の疾患	眼及び付属器の疾患
15歳～19歳	呼吸器系の疾患	損傷、中毒及びその他の外因の影響	循環器系の疾患
20歳～24歳	消化器系の疾患	精神及び行動の障害	妊娠、分娩及び産じょく
25歳～29歳	妊娠、分娩及び産じょく	精神及び行動の障害	呼吸器系の疾患
30歳～34歳	精神及び行動の障害	神経系の疾患	妊娠、分娩及び産じょく
35歳～39歳	精神及び行動の障害	腎尿路生殖系系の疾患	新生物
40歳～44歳	精神及び行動の障害	腎尿路生殖系系の疾患	筋骨格系及び結合組織の疾患
45歳～49歳	精神及び行動の障害	腎尿路生殖系系の疾患	循環器系の疾患
50歳～54歳	精神及び行動の障害	新生物	消化器系の疾患
55歳～59歳	精神及び行動の障害	循環器系の疾患	腎尿路生殖系系の疾患
60歳～64歳	精神及び行動の障害	循環器系の疾患	新生物
65歳～69歳	循環器系の疾患	新生物	精神及び行動の障害
70歳～	循環器系の疾患	新生物	筋骨格系及び結合組織の疾患

若年者層は「呼吸器系の疾患」、中年者層は「精神及び行動の障害」、高齢者層は「循環器系の疾患」が上位を占めていますが、それ以外でも「新生物」や「腎尿路生殖系系の疾患」が上位に位置しています。特定健診を受診し、生活習慣病の発症や重症化を予防しましょう！

また、がん検診を受診し、がん等の早期発見・早期治療につなげましょう！

■問い合わせ先：保健課 TEL：474-1111 国民健康保険係(内線：122～125) 保健対策係(内線：164)

志布志市の税金に関することや滞納処分の状況をご紹介します。

不動産売却会を実施します。

- ◆売却方法：入札方式
- ◆携行品：印鑑(認印可、シャチハタ不可)、身分証明書(運転免許証等) 公売保証金(現金または小切手で納めてください。)
- ※代理人による入札の場合、委任状及び代理人の印鑑・身分証明書
- ◆その他：いずれも公簿表示で現況渡しです。
- 3月21日(火)入札実施分(8時30分受付 9時入札) 入札会場：有明地区公民館大会議室

売却区分番号	公売財産の名称、性質及び数量	見積価額	公売保証金
28-77	松山町新橋字下迫2556番 山林 1,967㎡	54,000円	—
28-80	松山町泰野字駒ヶ塚73番1 山林 2,400㎡	42,000円	—
28-81	志布志町帖字天神田8283番4 雑種地 3,167㎡	37,000円	—
28-82	志布志町志布志字関屋2623番1 宅地(現況：雑種地) 146.50㎡	76,000円	—
28-83	志布志町志布志字関屋2625番1 宅地(現況：雑種地) 124.24㎡	64,000円	—
28-84	志布志町帖字花尾9847番25 山林 243㎡	7,000円	—
28-85	志布志町帖字花尾9847番27、9870番3 原野(現況：山林) 9869番、9870番、9870番2 山林 5筆 3857㎡	80,000円	—
28-86	志布志町帖字花尾9871番 山林 136㎡	4,000円	—
28-87	志布志町帖字花尾9888番4 山林 640㎡	17,000円	—
28-88	志布志町帖字石ヶ野9902番2 山林 928㎡	24,000円	—
28-89	志布志町帖字後迫10171番 宅地 483.00㎡ 居宅 木造セメント瓦葺平家建 121.85㎡	2,651,000円	266,000円
28-90	志布志町帖字後迫10232番 山林 405㎡	11,000円	—

※売却区分番号28-75、28-76、28-78及び28-79は、公売中止となりました。
※公売物件の詳細については、ホームページ及び本庁・各支所窓口にあるチラシをご覧ください。

問 本庁 税務課 滞納整理係 TEL：474-1111 (内線153)

今月の納税

国民健康保険税・介護保険料・後期高齢者医療保険料・市県民税の随時がある場合があります。納期限内の納付をお願いします。なお、納期限内の納付が難しい場合などは、必ず納税相談をお願いします。

※納税証明等の交付について

金融機関等で納付してから市役所で納付確認ができるまで、約1週間程度かかる場合があります。納付後、早急に納税証明等が必要な場合は領収書等をお持ちの上、交付請求してくださいませようお願いします。

平成28年度滞納処分等実施状況について

◆差押えを実施した件数 (平成28年度4～1月) **273件**

差押えの内容：

- 債権：60件 ●預貯金：150件
- 不動産：47件 ●給与：14件
- 動産：2件

生活状況により一度に納税することが困難な方や失業・病気等で収入がない方につきましては、本庁・各支所の税務窓口で納税相談を実施しています。

特別な理由もなく滞納を続けられますと、他の納税者との公平を保ち、大切な市税を確保するため、財産(給与、預金、不動産など)を差し押さえることとなります(法律では、「督促状を発送した日から起算して10日を経過した日までに完納しないとき」は、「財産を差し押さえなければならない」と定められています)。

問 本庁 税務課 TEL：474-1111 滞納整理係(内線152・153) 収納管理係(内線147・148)

旧田之浦中学校の跡地利用者を募集します。

募集

旧田之浦中学校は、市東部に位置し、県道65号南之郷志布志線から約500m入った豊かな自然に囲まれた場所にあります。



志布志市学校再編計画により、平成26年3月に閉校となりました。

今回、志布志市では、地域への貢献を果たし、田之浦中学校地域の発展に寄与するような跡地の利用計画を募集することとなりました。

◆利用対象施設：校舎（R S造2階建て、木造平屋建て）、運動場等

※隣接地に旧田之浦保育園跡地もあり、併せての利用も可能です。

◆応募資格：個人、企業、団体（市内・市外を問わない）

- ①国税、地方税を問わず税を滞納していないこと
- ②事業実施に向けて財政的な裏付けが確保できること等

◆貸付条件：

- ①運動場及び校舎等の建築物など一体的な貸付を前提とします。
- ②土地については有償貸付け、校舎等の建築物については無償貸付けとし、修繕や維持管理は借主負担とします。
- ③貸付期間は5年間とし、期間終了時には更新できるものとします。
- ④利用にあたっては、地域活性化につながるものとします。

◆応募書類：旧田之浦中学校跡地利用計画申込書、事業提案書ほか

◆募集期限：3月31日（金）

◆選定方法：選定委員会を開催し、決定します。

※募集要項、応募書類は志布志市のホームページに掲載しています。

ホームページ URL：http://www.city.shibushi.lg.jp

■問い合わせ先：企画政策課 地域政策係

TEL：474-1111（257・252）

consumer affairs

知ってる？ 消費生活相談

◆平成28年1月～12月までの1年間の被害
 ◆鹿児島県内被害：43件 2億1660万円
 ◆全国：1万4151件 406億3000万円
 ※警察に被害届が出された件数・金額です。被害届が出されていない分を含めると、さらに件数・金額ともに増えると言われています。

◆鹿児島県での事例1
 鹿児島市内の高齢の男性宅に市役所保健課の職員を名乗る男から『保険料の還付があります。取引銀行を教えてください。急ぎの手続です。』という電話があり、その後、銀行職員を名乗る者から『午前中に手続をしなければいけません。』との電話を信用し、自宅

付近の病院のATMに行き、相手の指示どおりにATMを操作してお金をだまし取られた。【注意】

◆市町村や金融機関の職員等がATMの操作をお願いすることは絶対にありません。
 ◆ATMを操作して他人からお金を振り込んでもらうことはできません。

◆鹿児島県での事例2
 県内に住む高齢の女性宅に見知らぬ会社のパンフレットが届いた後、複数の者から電話があり、投資のための名義貸しを了承したところ、トラブルが発生したと連絡を受けた。その後、近くの警察署を名乗る者から『〇〇を捕まえて刑務所に入れた。あなたを助けたいから弁護士を頼んであげろ。』と電話が

あった。女性は本物の警察官と信じ込み、弁護士を名乗る者からの電話に応じ、現金をだまし取られた。【注意】

◆知らない会社、団体からの電話は相手にせず切りましょう。
 ◆警察官を名乗ってもすぐに信じず、自分で確認しましょう。

困ったときは一人で悩まずに
 消費者ホットライン188にご相談ください。
 188は24時間受付です。

■問い合わせ先：市役所 消費生活相談窓口
 TEL：474-1111（内線287）

pension

知っ得!? 年金 インフォメーション

Gender Equality

もっと身近に! 男女共同参画

志布志市女性人材リストに登録しませんか!

市では女性の社会参画を推進するため、幅広い分野からの女性の人材を募集しています。

この女性人材リストは、地域活動・福祉・教育などさまざまな分野で明確な意見を持つ女性を本人の希望により登録し、市役所内の各種審議会・委員会など政策決定にかかわる組織の人選に役立てることや、女性の活躍の場を広げることを目的としています。皆さんの積極的な登録をお待ちしています。

◆募集期間：随時募集

◆対象者：次のすべての条件を満たす人

- ①市内に在住または在勤する20歳以上の女性
- ②市政に関心があり、本市の審議会等の委員として活躍する意欲がある人
- ③本市の一般職員、常勤の特別職の職員または地方公共団体の議会議員及び国会議員でない人

◆活動内容：市の政策・方針等の決定過程となる審議会等の委員の候補者となります。

◆活動分野：男女共同参画、地域活動、生活・環境、福祉、医療・健康、教育、経済、政治・行政、文化・スポーツ、国際（通訳含）、歴史、農業、情報・通信、人権、まちづくり、子育て等

DV、デートDVで悩んでいませんか。相談無料、秘密は守ります。

◆志布志市女性支援相談専用フリーダイヤル
 TEL：0120-786-054（月～金 8:30～17:00）

◆県男女共同参画センター
 TEL：099-221-6630
 ●水～日・祝：9:00～17:00 ●火9:00～20:00

◆県女性相談センター
 TEL：099-222-1467
 ●月～金：8:30～17:00（木：～20:00）
 ●日：9:00～15:00

※身の危険を感じた場合は110番へ

《男女共同参画・DVに関する研修用DVDを貸し出ししています！会議、研修会等でぜひご利用ください。》

■問い合わせ先：企画政策課 男女共同参画推進室
 TEL：474-1111（内線250・258）

お手数ですが
切手をお貼り
ください

8 9 9 - 7 4 9 2

●ご氏名
フリガナ
●年齢 歳 ●性別 男・女
●ペンネーム

※記入のない場合、「ペンネームなし」で掲載いたします

●ご住所

●電話番号 () -

志布志市役所総務課
秘書広報係 行
(No.135/2017- 3)



読者プレゼント

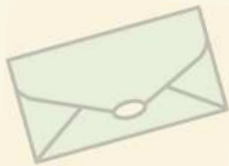

今月の読者プレゼントは、お便りをくださった方の中から抽選で、ひまわり券5枚と、心菜坊志布志店さんの「超炭酸ハイボール1杯無料チケット」をプレゼントします！（詳しくは3ページをご覧ください）ぜひ、ご応募ください！



キミ子さん (89歳)
(志布志町)

今月は、志布志町にお住まいの刀坂キミ子さんにお話を伺いました。キミ子さんは、小・中学校などの講話や体験記などを出版する「淑女会」での活動を通して、自身の競争体験を語り継いでいます。昭和19年、志布志高等女学校を卒業後、長崎の軍需工場に女子挺身隊として動員。翌年の昭和20年8月、同じ挺身隊の友達とロツカールの陰でおやつを食べていたときに、原爆が落とされ、気が付いたときは木材の下敷きだったそうです。一緒にいた友達は無事でしたが、同じ工場にいた人はたくさん亡くなったと話してくれました。その後、汽車と徒歩で志布志に帰る途中、都城で戦争が終わったことを聞いたときは「張りつめていたものが切れ、体の力が抜けた」とのことです。志布志に帰ってからは、職安で働き、そこでご主人と出会ったそうです。2人の子宝にも恵まれ、今では孫5人、ひ孫7人と家族も増えました。健康の秘訣は卓球というキミ子さん。お友達との週1回の卓球を20年以上続け、楽しんでいらつしゃいます。これからもお元気でどうぞしてください。



徹朗さん (24歳) 【志布志町】

Q 現在のお仕事について教えてください

A. 大学卒業後、尚志館高校で理科の教師として働いてこの3月で丸2年になります。

Q どうして先生に？

A. 高校の時に理科を教えてくれた先生への憧れがあったこと、大学で物理を学んだことが生かせる仕事に就きたくて教師になりました。大学でサッカーをしていたこともあって、サッカーの指導者もしたかったので尚志館高校に就職しました。

Q 休みの日は何をしていますか？

A. サッカー部のコーチとして試合や練習に参加していることが多いです。サッカーがないときは景色のいいところへ出かけて写真を撮るのが好きです。

Q 今後の目標は？

A. 今年度、初めて3年生を担当しましたが、これからも進路指導をもっと頑張りたいです。



凛ちゃん (5歳)
雛子ちゃん (3歳)
(松山町)



すず乃ちゃん (1歳)
(志布志町)



瑛飛ちゃん (2歳)
(有明町)

◆ ご家族からのメッセージ！

毎日、お手伝いをがんばってくださる凛。

歌って踊ることが大好きな雛子。泣いたり笑ったり、毎日いろいろな事があるけど2人仲良く大きくなってね。

◆ ご家族からのメッセージ！

踊ることが大好きなおてんばなすず乃。お兄ちゃんたちに負けないうくらい元気いっぱい！

泣いても笑ってもかわいいエクボを見せてくれるその表情にいつも幸せを感じています。これからもお兄ちゃんたちと一緒にすくすく育ってね。

◆ ご家族からのメッセージ！

産まれてきて2年。長いようであっという間の2年です。小さな成長を少しずつ積み重ねてこまに大きくなってきてありがとう。パパママ瑛飛に成長させてもらってます。これからもたくさん笑って笑って笑って大きくなろうね。お誕生日おめでとう。



小学校 6年



莉己さん
しづし

今月の題字は、毛筆準五段の莉己さんが書いてくれました。今月で小学校を卒業する莉己さん。去年の秋に行った修学旅行は、楽しかっただけでなく、まだまだ復興途中の熊本の様子が心に残っているそうです。市外の中学校に通うそうです。これからも仲良くしたいと話してくれました。将来の夢は、幼稚園の先生か介護関係の仕事に就きたいという莉己さん。中学生になっても頑張ってください。

こちらのコーナーは、
インターネット版では
ご覧いただけません。
ご了承ください。

市の人口 平成29年1月31日現在
()は前月比

人口：32,395人 (-20人)

男性：15,321人 (-13人)
女性：17,074人 (-7人)
転入：69人 転出：58人
出生：24人 死亡：55人
世帯数：15,742戸 (-2世帯)

志布志港 平成29年1月分
※資料：鹿児島税関支署

①貿易船入港隻数：66隻 (日本0、外国66)
②輸出：11億86百万円
③輸入：142億42百万円

高い医療費 みんなで助け合い 国保の心

◆平成28年12月分の医療費の状況です。

医療費総額	305,214,111円
12月末 国保加入者数	9,298人
1人当たり医療費 (医療費総額/国保加入者数)	32,826円
医療費1人当たりの負担内訳	
市(国保)負担額	27,956円
個人負担額	4,870円

1人当たり医療費の前年同月比3.5%増。この金額は、国民健康保険に加入している皆さんが医療機関等で診療したものに對し、市(国保)が支払った医療費です。医療費総額の約85.2%を市(国保)が負担しています。

お便り、お待ちしております

市報しぶしを読んだ感想や今後取り上げて欲しい特集、志布志市に対するご意見等何でもお好きなことを書いてください(一部修正して掲載する場合があります)。

月末までに頂いたお便りが、その月のプレゼントの応募対象になります。それ以降の分は次月の応募対象となりますので、ご了承ください。

頂いた「お便り」は「市民のこえ」コーナーに掲載します(お便りが多数の場合には担当にて選考の上掲載します)。個別の回答はいたしませんので、ご了承ください。

★アンケート★【3月号で特に良かった記事・分かりにくかった記事があれば教えてください！】

- ・良かった！
- ・分かりにくい…

↑点線に沿って切り取ってください。(官製はがきでも応募できます)

市民のこえ

海沿いのドライブ

2月から仕事の関係で志布志市を車で走っています。海沿いの道はとても気持ちがいいですね。妻も久しぶりに行きたいと言っていますので、休日にドライブに連れて行くかと思っています。

(もも太郎 48歳男)

市外からのお便りありがとうございます。志布志海沿いの道路は眺めが良くドライブにもってこいです。これから窓を開けて、潮の香りを感ずるのもいい季節ですね。

プレミアムフライデー

初めて耳にする横文字ですが、皆さんご存知でしたか？私は何のことも知りませんでした。私はピーマンの収穫の仕事をしています。ある日、4時過ぎに仕事が終わりました。「今日はプレミアムフライデーなのにもいい季節ですね。」

お寄せいただいたお便りを紹介します！

これで上がりましょうか！と言われ、やっと私にも分かりました。
次は3月31日のこと。どうなるかは分かりませんが「月に一回くらいいいかも」と思いました。
(シルバーのおばさん 74歳女)

お便りありがとうございます。プレミアムフライデーを早速導入されるとは、なんと革新的な職場でしょうか。
プレミアムフライデーのことを聞いたとき、土曜日の放課後何をして遊ぶかとワクワクしていたことを思い出しました。
シルバーのおばさんさんの職場でも定着すると思います。

※読者プレゼントは掲載にかかわらず、いただいたお便りから抽選を行います。多くのお便りをお待ちしています。



劇団四季 ファミリーミュージカル
王子とこじき
3/20(月・祝) 開場 17:00 開演 17:30
料金 5席4,000円/A席3,000円/B席2,000円
※高校生以下はそれぞれ半額になります。
問い合わせ先 志布志市文化会館 TEL099-472-3050

舞チャリティー 舞踊ショー
3/19(日) 開場 12時 開演 13時
三鐘流 藤間流美栄輝会
春日流壽友会 藤間流美栄舞会
藤壽連月会
全席2,000円(当日2,500円)
問い合わせ先 志布志市文化会館 TEL099-472-3050

行政告知放送端末に関するお知らせ！

■問い合わせ先：情報管理課 地域情報係 Tel：474-1111（内線 322・323）

自治会放送を利用しましょう！

自治会放送では、自治会からの様々な連絡を、自治会別に放送することができます。

※自治会放送を聞くためには、自治会に加入する必要があります。

既に利用申請をされた自治会については、配布しているパスワードを利用して放送することができます。

今後、新たに自治会放送を利用したい自治会は、自治会長が申請を行い、パスワードをお受け取りください。

操作は、右の操作手順で行います。音声ガイダンスに従って行うので、簡単に放送できます。

ご注意ください！

- プッシュ回線のみ利用となります。
- 予約放送は電話をかけた時間から24時間以内となります。例えば、3月20日の18時30分に放送したい場合は、3月19日の18時30分以降でないと録音できません。
- 行政放送や時報が流れる時間に放送を登録することはできません。
- 操作手順5で「1」を押した後は、放送を取り消すことはできません。

放送を聞き逃したときは・・・

行政告知放送端末には録音機能があり「お知らせランプ」で録音があることを示します。

放送を聞き逃しても、再生ボタンを押すことで録音された放送を聞くことができます。



告知端末無償貸与の見直しについて

家屋の新築などで新たに設置する場合、市は1台当たり約9万7千円の費用全額を負担しています。

この設置費用の負担について、平成30年度を目処に見直しを行っています。設置がお済みでないご家庭がありましたら、早めの設置をご検討ください。

未利用のままになっている行政告知放送端末機器はありませんか？

行政告知放送端末機器は、市からの貸与品です。不用になった場合や設置場所を住居として使用しなくなった場合は、速やかにご返還くださいますようお願いいたします。

お電話一本で無償にて回収にお伺いします。市の財産を適切に活用するため、皆様のご協力をお願いします。

新規設置や撤去のご依頼、故障等の連絡先

BTV株式会社志布志局（市の委託業者）Tel：479-3600 にご連絡ください。

操作手順

- ①電話受付番号に電話をかける
志布志市情報センター
Tel：471-1700（またはTel：471-1701）
 - ②配布されているパスワードを電話機で入力し、#を押す
 - ③放送したい時間を、**24時間制の4桁**で入力
例：午後6時30分 → 1830
 - ④放送したい音声を入力し、#を押す
※録音音声は**2分間以内**としてください。
 - ⑤音声ガイダンスに従い、そのまま放送する場合は1、メッセージを確認する場合は2、録音しなおす場合は3を押す
- 指定した時間に放送



隊員活動レポート ⑤

第5回目となる今回は、昨年度から活動している農政畜産課の舞草 綾さん、今年度採用された港湾商工課の川端 貴代美さんの活動報告です。



レシピ考案のため試作調理する舞草さん



日本一の記録達成を喜ぶ川端さん（写真左）

舞草 綾 隊員 農政畜産課 2年目

隣の宮崎県宮崎市より志布志市にきましたが、今年の4月で協力隊に就任してから3年目に入ります。

志布志市の農業の取組や特産品などの勉強や研修、また地元の生産者の方々と農作物を作ったり、それらの加工やレシピを考案する活動を行っています。

生産工程も含んだ商品の価値を、消費者の方々へ伝えていく難しさを感じますが、「量」より「質」を求めるマーケットは確実に広がっています。

例えば志布志市のお茶は県外からの来客の際にお出しすると美味しさにとても驚かれます。

お茶の入れ方で旨味の抽出に違いが出るため、デモ販売の強みを感じる瞬間でもあります。お茶は実際に飲んでもらうのが一番だと感じます。

おかげさまで少しずつですが煎茶の入れ方も上手になりました。

協力隊の任期は3年で終了のため、3年目は任期終了に向けての準備として定住に向けた自主活動も増えていきます。

まだまだ地元の方々に支えて頂くことが多いですが、最後の1年間を大切に、2年間で学んだことをアウトプットしていけたらと思っています。

現在製作中ではありますが、地元の方から教えて頂いた農産物の作り方、加工品の作り方などを「志布志の豊かな里山生活」として冊子を作成しています。

知恵と工夫の数々を世代を超えてつなげていくことができたと思っています。

川端 貴代美 隊員 港湾商工課 1年目

平成28年4月に志布志市へ着任して、早いもので1年が過ぎようとしています。現在は商店街プランナーとして商店街でのイベント企画や情報発信業務を行っています。

昨年は商店街で「商店街七タイイベント」「ゆかたde商店街」「商店街でハロウィン Trick or Treat!」「商店街deクリスマス」のイベントを企画しました。

いずれも商店街の店主さん達にご協力いただければ開催できなかったイベントです。お忙しい中いつもご理解・ご協力いただいている商店街店主さんとスタッフの皆様、本当にありがとうございます。

アピアで開催された「日本一高いかき氷づくり」「日本一長い恵方巻づくり」にもスタッフとして携わることができました。かき氷づくりでは約130人、恵方巻づくりでは約230人の参加者と一緒の新記録を樹立することができました。参加者の皆様とアピアの皆様のお陰です。ありがとうございました。

情報発信業務としては、Facebook、Twitter、Instagram、TripAdvisorに飲食店情報を定期的に記事を掲載していますので、ぜひご覧になってください。

次の1年も志布志の皆様にご協力いただけるような活動ができるよう頑張っていきたいと思っています。これからもどうぞよろしくお願いいたします。

市役所からの大事なお知らせ

2

国民健康保険の届出を忘れていませんか？

国民健康保険の加入、脱退の届出は14日以内に行ってください。届出の遅れは、トラブルのもととなりますので、早めの手続きをお願いします。

なお、手続きには、本人を確認できる書類（運転免許証・パスポート等）を御持参くださるようお願いします。
※国民健康保険の資格の異動、保険証等の再交付の際は、個人番号の確認できるもの（通知カード、個人番号カード）が必要となります。そのため、世帯主や同じ世帯の方以外の方が代理で届出をする際は、委任状が必要となります（同一の住所にお住まいの方であっても、住民票上の世帯が別である場合は、委任状が必要です。）。

次のようなときは、14日以内に届出をしてください。

	このようなときは？	届け出に必要なもの
国保に加入	他の市町村から転入したとき。	他の市町村の転出証明書、印鑑
	会社等を辞めたとき。	資格喪失証明書、印鑑
	他の健康保険の被扶養者から外れたとき。	被扶養者でない理由の証明書、印鑑
	子どもが生まれたとき。	母子健康手帳、保険証、印鑑
	生活保護を受けなくなったとき。	保護廃止決定通知書、印鑑
国保を脱退	外国籍の人が加入するとき。	在留カード
	他の市町村に転出するとき。	保険証、印鑑
	他の健康保険に加入したとき。	
	他の健康保険の被扶養者になったとき。	職場の健康保険証、保険証、印鑑
	国保の被保険者が死亡したとき。	死亡を証明するもの、保険証、印鑑
その他	生活保護を受けるようになったとき。	保護開始決定通知書、保険証、印鑑
	同一市内で住所が変わったとき。	
	世帯主や氏名が変わったとき。	保険証、印鑑
	世帯を分けたり、一緒にしたとき。	
	修学のため、別に住所を定めるとき。	在学証明書、保険証、印鑑
	保険証を紛失したとき。	身分を証明するもの*、印鑑

※身分を証明するものとは、運転免許証やマイナンバーカード（写真付き）などです。

■問い合わせ先：保健課 国民健康保険係 TEL：474-1111 内線（122～125）

3

女性消防隊のポンプを整備しました

一般財団法人自治総合センターが宝くじの社会貢献広報活動事業として、地域社会の健全な発展と住民福祉の向上に寄与するために行われているコミュニティ助成事業（地域防災組織育成事業）により、女性消防隊用の小型動力消防ポンプ等を整備しました。

今回購入した用品を活用し、女性消防隊の活動の充実を図り、初期消火能力の向上及び活動の充実、隊員の団結力向上等を図ります。



■問い合わせ先：総務課 消防防災係 TEL：474-1111（内線 216）

- ① 市営墓地をご使用の皆様へ（志布志支所 市民税務課 環境衛生係）
- ② 国民健康保険の届出を忘れていませんか？（保健課 国民健康保険係）
- ③ 女性消防隊のポンプを整備しました（総務課 消防防災係）
- ④ 引っ越したら住民票を移しましょう！（選挙管理委員会事務局）
- ⑤ 転入・転出届などの手続き窓口の時間を延長します（市民環境課 市民係）

1

市営墓地をご使用の皆様へ

志布志市には、伊勢堀墓地、中道墓地、夏井墓地、久保墓地の4か所（いずれも志布志町）の市営墓地があります。

現在、市営墓地を使用されている方で、次の場合は市役所に申請・届出が必要です。

- お墓を建てる（改造する）場合 ●お墓を引き継ぐ（使用者が死亡した場合）
- 墓地を使用しなくなった場合（さら地にして返還していただきます）
- 住所、氏名、本籍を変更する場合 ●市営墓地に新たに遺骨を納骨する場合
- 市営墓地から他の墓地、他の墓地から市営墓地に遺骨を移す場合
- 墓地使用者が市内在住でなくなり、管理が困難な場合で管理者を置く場合
- ◆次の場合は、使用許可を取り消すことがあります。
- 墓地を売買、譲渡、転貸した場合 ●使用許可後3年以内にお墓を建てない場合
- その他、市営墓地条例に違反した場合

墓地内で出た枯れた花や新聞紙、ビニールや造花の処分方法について

- ◆枯れた花と新聞紙は、市営墓地内にあるごみステーションに置いてください。
- ◆ビニールや造花は、自宅に持ち帰り、資源ごみに入れて資源回収日に出してください。

各墓地は、使用料を支払うことで貸付けを受けることができます

- ◆貸付けの条件
- 志布志市に本籍または住所を有する世帯主で焼骨を有する方
- 使用地は1世帯につき1区画及び墳墓1基として、原則6.6㎡以内とします。（特別の理由がある場合、13.2㎡以内）
- ◆各墓地の使用料（区画面積6.6㎡の場合）



墓地名	伊勢堀墓地	中道墓地	夏井墓地	久保墓地
使用料	90,000円	48,000円	36,000円	48,000円

※市営墓地の使用を希望される方は、下記問い合わせ先までお尋ねください。

■問い合わせ先：志布志支所 市民税務課 環境衛生係 TEL：472-1111（内線 224）

平成 29 年

3 月 8 日 (水)



4 月 23 日 (日)

◆開館時間:

9 時～17 時

◆休館日: 毎週月曜日

◆会場:

市埋蔵文化財センター

◆入館料: 無料

■問い合わせ先:

●生涯学習課 文化財管理室 TEL 474-1111 (内線 341・342)

●市埋蔵文化財センター TEL: 472-0140



4

引っ越したら住民票を移しましょう!

進学や就職などで引っ越した方は、原則、現在住んでいる寮・アパート等が住所地になります。住民票は、選挙人名簿などの各種の登録や行政サービスにつながる大切な情報ですので、忘れずに移しましょう。

◆転出・転入の手続きは簡単です!



※転入届の際には、記載事項の変更のため、マイナンバーの「通知カード」や「マイナンバーカード(個人番号カード)」をお持ちください!

◆引っ越しをされる方は注意が必要です!

選挙で投票する場所は、原則として住民票のある市区町村です。異なる市区町村に転出した方で、住民票を移していない、または住民票を移して3か月経過していない場合は、新しい住所地で投票できません。

Q&A 引っ越して3か月経たずに選挙があるとき、投票はどうしたらいいの?

国政選挙では、旧住所地に3か月以上住んでいれば、投票日当日に、旧住所地の投票所に行って投票するか、投票日前でも旧住所地の期日前投票所に行って投票することができます。

選挙期間中に旧住所地に行くことができない場合、不在者投票を活用できます。

※都道府県(市区町村)の選挙においては、当該都道府県(市区町村)の区域外に転出した方は当該選挙の投票はできません。

■問い合わせ先: 選挙管理委員会事務局 TEL: 474-1111 内線 (232・233)



水道修繕当番店

◆松山地区

Table with 3 columns: Date, Contractor, Phone Number. Rows for 3月 and 4月.

◆志布志地区

Table with 3 columns: Date, Contractor, Phone Number. Rows for 3月 and 4月.

■問い合わせ先: 水道課 工務係 TEL: 472-1111 (内線 263)

◆有明地区(土・日曜日、祝日、夜間)

Table with 3 columns: Date, Contractor, Phone Number. Rows for 3月 and 4月.

※水道料金は、中止の手続き(中止届の提出)をされないとは基本料金が発生します。水道使用の予定がない場合は、中止の手続きをお勧めします。中止されていた水道を再度利用される場合は、1,000円で開始できます。

※道路等で水が出ている時は、水道課へご連絡ください。

5

転入・転出届などの手続き窓口の時間を延長します

転勤や入学・卒業などで転入・転出・転居届をされる方の市役所窓口利用時間を延長します。※なりすまし等による不正防止のため、各種手続きの際は、本人確認書類(運転免許証など)を必ずご提示ください。

◆場所: 本庁・松山支所・志布志支所

◆取扱業務: 転入・転出・転居に伴う業務

◆期間及び時間:

Table with 3 columns: Month, Date, Time. Rows for 3月 and 4月.

- 市民環境課: 転入・転出・転居届、各種証明書の交付(広域交付は不可)、ごみ出し説明
●福祉課: 児童手当・子ども医療費助成等の関係届出の受付、保育園等の利用申込受付、障害者手帳、自立支援(精神通院)医療、重度心身障害者医療費受給者証受付
●保健課: 国民健康保険・後期高齢者医療保険・介護保険・予防接種予診票に関する手続、妊婦乳幼児健診無料受診券交付
●教育委員会: 児童生徒の就学・入学・転学申請に関わる手続

■問い合わせ先: 市民環境課 市民係 TEL: 474-1111(内線 112)



募集

在宅の管理栄養士・助産師・保健師の登録について

健康診査や健康教室にご協力いただいている在宅の管理栄養士・助産師・保健師の人数が不足しております。
市内・市外在住を問いませんので、ご協力いただければご連絡ください。

■問い合わせ先…
保健課保健対策係
TEL 474-1111
(内線164)

■問い合わせ先…
県庁 障害福祉課
TEL 099-286-2744

創業・経営個別相談会
市商工会、日本政策金融公庫、志布志市が連携し毎月1回開催します。
日本政策金融公庫の融資担当者も同席し、経営やマーケティング、助成金のことから融資の相談まで、創業に関する

たべもの伝承塾生募集
鹿児島に昔から伝承されてきた郷土料理の作り方の教室を開催します。

◆場所…有明農業歴史資料館
◆日時…毎月第4土曜日9時～
※旬の食材を使用するため開催日の変更になることがあります。
◆内容…あくまき、けせん団子、梅干し、こんにやく、ゆべし作りなど

◆受講料…1回1500円
◆申込期限…4月10日(月)
※平成28年度に受講された方も再度申し込んでください。
■申込み・問い合わせ先…
志布志市開田の村管理組合
TEL 471-4343

お知らせ
世界7か国食べ歩きフェスタ
◆日時…3月19日(日)
◆内容…

るあらゆる相談が可能です。
◆日時…毎月第2木曜10時～16時
◆場所…志布志市商工会本所
◆対象…新たに創業・企業を目指す人や新たな事業・分野へ進出しようとする事業者など。
◆その他…事前に電話で相談日時予約が必要。
■申込み・問い合わせ先…
志布志市商工会
TEL 472-1108

労働基準監督官採用試験
◆受験資格…
●昭和62年4月2日～平成8年4月1日生まれの方
●平成8年3月2日以降に生まれた方で次に掲げる方
①大学を卒業した方及び平成30年3月までに大学を卒業する見込みの方
②人事院が①に掲げる方と同等の資格があると認める方
◆試験の程度…大学卒業程度

●食べ歩き…11時～14時
インドネシア、バングラデシュ、フィリピン、パキスタン、韓国、ブラジル、パラグアイなど
●各国限定100食
●シリア映画上映…「目を閉じれば、いつもそこに」
2回上映(10時～11時30分、13時30分～15時)、無料
●その他…抽選会、缶バッジづくり、アジア雑貨販売など

■問い合わせ先…カビックセンター(アジア太平洋農村研修センター)
TEL 0994-45-3288
世界自閉症啓発デー・発達障害啓発週間について
毎年4月2日は国連が定めた「世界自閉症啓発デー」、4月2日から8日までは「発達障害啓発週間」です。
自閉症をはじめとする発達障害の方は、他人の意図や

◆試験区分・採用予定者数…
●労働基準監督A(法文系)…約170名
●労働基準監督B(理工系)…約40名
◆1次試験日…6月11日(日)
◆インターネット受付…
3月31日(金)9時～
4月12日(水)【受信有効】
●専用アドレス…<http://www.jijishikengojp/juken.html>
※原則としてインターネット申込みをご利用ください。
■問い合わせ先…鹿児島労働局 総務部総務課 人事係
TEL 099-223-8275

交通事故発生状況
平成29年1月末現在累計

区分	鹿児島県	志布志市
発生件数	487[-88]	8[-1]
死者数	10[+8]	0[±0]
傷者数	124[+13]	9[-1]

※【】は昨年比

ケーブルテレビでは、志布志市の話題を市民チャンネルで放送しています。是非、ご覧ください。

①SBS元気告知板
市からのお知らせを元気に分かりやすく放送しています。
更新日 毎月1日、16日
放送時間 17:50～、20:50～、22:50～

②プロムしぶし元気アップ体操
放送時間 6:54～(立位バージョン)
11:54～(いすバージョン)

③BTV情報局Plus
放送時間 7:00～、12:00～、18:00～、21:00～、23:00～

④まごちおもしろ!志布志にバンザイ
更新日 毎月1日、16日
放送回数 毎日2回放送
(曜日により時間は異なります)
※都合により変更になる場合があります。ご了承下さい。

■問い合わせ先 情報管理課 地域情報係
099-474-1111(内線322)

市営住宅空き家情報【松山地区】

- 鉄筋コンクリート3階建て集合住宅 (所得制限あり)
市営住宅 世帯向け 3DK 家賃 13,300円～
松山団地100号 106号 187号
松山団地333号
- 鉄骨木造2階建て集合住宅 (所得制限なし)
市単住宅 単身向け 2DK 家賃 20,000円
駅跡地共同住宅202号
- コンクリートブロック造平屋長屋住宅 (所得制限あり)
市営住宅 世帯向け 3K 家賃 10,300円～
馬場団地222号
- 戸建て住宅 (所得制限あり)
特賃住宅 世帯向け 4DK 家賃 37,000円
大田尾段団地269号 京ノ峯団地593号

※申込みから入居まで10日から1か月を要することがありますので、早めにご相談下さい。
空き状況は変わることがあります。
また、住宅ごとに入居要件が異なりますので、最新の空き状況と併せて入居要件の詳細については、松山支所産業建設課管理係までお問い合わせください。
■問い合わせ先: TEL 487-2111(内線253)

上手に歯みがき! むし歯予防

2月に行われた5歳児歯科検診で、むし歯も処置歯も無かった子どもたちです! つづきは38ページに掲載しています。

まな 愛菜 ちゃん
あい 愛結 ちゃん
れん 蓮愛 ちゃん
たろう 琥太郎 ちゃん
りゅう 龍冬 ちゃん
ゆい 唯華 ちゃん
まるん 真論 ちゃん
りょう 莉澄 ちゃん



「市報しぶし」に広告を載せませんか？ 詳しくはコチラ！ →

広告

広告

広告

広告

『しぶし志エフエム』（志布志市提供）は、毎月第2・第4金曜日 午後6:30と
 翌土曜日 午前9:00から15分間、次のFM局で放送しています。（行政告知端末は5ch）

FM志布志 **78.1 MHz** FMかのや **77.2 MHz** FMまもつき **80.2 MHz**

FMネットワークHP → <http://www.0033fm.net/>

平成28年度は魅力いっぱい納税を特集します！

広告

上手に歯みがき！
むし歯

2月に行われた5歳児歯科検診で、むし歯も処置歯も無かった子どもたちです！

りな 莉奈 ちゃん

かずと 胤仁 ちゃん

あうか 旺叶 ちゃん

ひなた ちゃん

市長コラム 本田修一

長い間待ち望んでいた志布志港国際バルク戦略港湾の整備が本格的に始まることになりました。12万トンの穀物運搬船に対応できる水深16メートルの岸壁や、荷さばきスペース2・2haを整備する港湾計画の事業化が決定したものです。

志布志港は、平成23年5月に国際バルク戦略港湾の指定を受けました。国への提案を3回行い、構想発表から2年がかりでの指定でした。しかし、平成23年3月に東日本大震災が発生しており、それから約3年間、日本の港湾事業は被災地の復興に注力されました。

穀物の国際バルク戦略港湾は、全国に5港選定されています。その中で釧路港の整備が3年前から開始されており、続いて志布志港の事業化が決定となりました。指定から6年経過して、ようやく本格的な整備が始まろうとしています。

志布志市では、港湾整備に伴い、飼料関係事業がさらに活発になると見込み、新若浜港の後背地に1、2工区合わせて6・7haの臨海工業団地を整備しました。工業団地は今年度販売し、志布志港に進出している運輸・倉庫関係の企業により完売しています。3、4工区、5・2haについても、購入の問い合わせがあり、臨海工業団地以外でも、食品や木材の企業が進出しています。

東九州自動車道は、鹿屋・志布志間の整備が着々と進み、志布志・日南間で新たな事業化が決定しています。

都城志布志道路は、来年度中に有明工区が供用開始され、再来年度には供用率50%以上と使い勝手の良い道路になります。

このような企業の立地が進むことによるストック効果や、道路の整備により志布志港の発展性が高まったことから、志布志港の整備について本格的な事業化が決定したと思われまます。

志布志港国際バルク戦略港湾は、5年間で106億円を投じて整備される計画です。あつとと言う間に新しい港が整備され、そこに12万トン級の巨大穀物運搬船が入港することを楽しみにしています。

志布志市では、日本一づくりが盛んに行われています。全国ご当地どんぶり選手権で連続2位を獲得し、「来年こそは必ず日本一」と先月お話ししました。

1月29日には、サンポートしぶしアピリアで日本一長い恵方巻きを作りました。アピリアは、昨年8月に達成した日本一高いカキ氷と合わせて、日本一の記録を2つも持つ商業施設となり、それ自体がおそらく日本一ではないでしょうか。

2月12日、日本一参加人数の多いエアギター演奏会が志布志支所で開催されました。この記録も日本一を認定するサイトに申請しています。

このような、まち全体の元氣、賑わいも、今回の国際バルク戦略港湾整備事業化につながっていると思います。

志布志市 暮らしのカレンダー 3月・4月

【健(検)診等の健康カレンダーと日曜・祝日当番医は17ページをご覧ください】

3月		
14日	火	
15日	水	●女性支援相談室 (13:00～17:00 新橋地区公民館)
16日	木	●行政相談 (13:00～16:00 志布志支所5F会議室) ●つどいの広場 (10:00～12:00 安楽地区公民館) ※はぐくみのスタッフが巡回します。
17日	金	
18日	土	●松山子育てサロンのびのび (10:00～11:30 やっちくふれあいセンター)
19日	日	
20日	月	●劇団四季ファミリーミュージカル「王子とこじき」 (17:30～ 市文化会館)
21日	火	●法律相談※1 (13:00～15:00 志布志支所5F会議室) ●心配ごと相談【松山】 (10:00～15:00 老人福祉センター) ●心配ごと相談【有明】 (10:00～15:00 市民センター)
22日	水	●心配ごと相談【志布志】 (10:00～15:00 健康ふれあいプラザ)
23日	木	●年金移動相談※2 (13:00～15:00 志布志支所5F会議室)
24日	金	●子育て講座 (10:00～12:00 健康ふれあいプラザ)
25日	土	
26日	日	
27日	月	
28日	火	
29日	水	
30日	木	
31日	金	

4月		
1日	土	
2日	日	●ぼっぼマルシェ (9:00～15:00 志布志駅前)
3日	月	
4日	火	●法律相談※3 (13:00～15:00 本庁3F会議室) ●心配ごと相談【松山】 (10:00～15:00 老人福祉センター)
5日	水	●女性支援相談室 (13:00～17:00 志布志支所5F会議室) ●心配ごと相談【有明】 (10:00～15:00 市民センター)
6日	木	
7日	金	
8日	土	
9日	日	
10日	月	
11日	火	
12日	水	●心配ごと相談【志布志】 (10:00～15:00 健康ふれあいプラザ)
13日	木	●しぶし子育てサロン (10:00～11:30 健康ふれあいプラザ) ●特設人権相談 (10:00～15:00 有明地区公民館)
14日	金	
15日	土	●松山子育てサロンのびのび (10:00～11:30 やっちくふれあいセンター)
16日	日	
17日	月	

- ※1 法律相談は予約制です。志布志支所地域振興課 Tel: 472-1111 (内線 352) までご連絡ください。
- ※2 年金移動相談は事前予約制です。志布志支所 市民税務課 Tel: 472-1111 (内線 223) までご連絡ください。
- ※3 法律相談は予約制です。本庁総務課文書法制係 Tel: 474-1111 (内線 224) までご連絡ください。

編集後記

今年の冬も、市内で野焼きなどによる火災が発生しましたが、消防団の皆さんが消火活動等を行い、被害の拡大を防いでいます。本堂に有難いことです。▼今回の特集を作りながら、子ども達の頃、なぜか私の家の前で消防ラッパ隊のみなさんがラッパの練習をしていて、練習の列に自分も一緒に並んで、おもちゃのラッパを吹いたことを思い出し、ノスタルジックな気持ちになりました。▼早いもので3月です。卒業されるみなさん、おめでとうございます。卒業して志布志市を離れる方は、新生活がんばってください。そしてスマホアプリ「マチイロ」で市報しぶしをこれからも読んでください。新生活ががんばる力となるような、志布志市の元気を話題をお届けできるように、私もがんばります。(持留)

3月・4月の行事予定

- げんき市【井や和華のとなり】
毎週木・金曜日(8時30分～15時)
- 戌の市【宝満寺公園】
3月24日
4月5日、4月17日、4月29日
- そば処ちんたら庵【国道269号線沿】
・火曜日(そば)
・日曜日(花・そばまんじゅう販売)