



しぶし

Shibushi city public relations
2017年（平成29年）
No. 144

12





Do you want to eat?

しぶしグルメん's なび

『せっかく志布志に住んでいるんだし、志布志の美味しいものを食べたい。』『志布志を訪れてくれた友人に、美味しいものを食べてほしい。』
志布志市観光特産品協会が、そんなあなたにオススメする一品です。

志布志の『ウマイ!』をお届けします。



美味しそうなパンとケーキが並びます



店内は焼きたてパンの香りが広がります

shop data

SUMOMO

(すもも)

志布志町志布志 3-6-13

Tel : 099-473-1070

OPEN: 8:00 ~ 19:30

定休日: 日曜日(12月31日、1月1日)

URL : <http://www.hatoya.co>

昭和38年に宮崎県串間市で和菓子店として創業した同社。昭和58年にパンとケーキを製造販売する「はとや志布志店」がオープンし、その後、店名をSUMOMOにリニューアルしています。
同社は創業当時から手作りにこだわり、パンの中に入れる餡まですべてが職人の手により作られています。

今年の8月18日(はとやの日)に株式会社化した同社。現在は、100円パンのお店Favoriを合わせて九州で10店舗を展開するほか、サンポートしぶしアピシア等市内のスーパーマーケットやコンビニエンスストアファーマリーでも購入することができます。ぜひご賞味ください。

SUMOMOの
**クリスマスケーキ一番人気
丸ごとモンブラン**

風味と薫りが豊かな和栗のペーストをふんだんに使ったモンブランのクリスマスケーキ。
中にも和栗のグラッセが丸ごと入っているので、和栗の美味しさを丸ごと楽しめる一品です。



もくじ

contents

03 しぶしグルメん's なび

04 ご報告します！平成28年度決算

10 まちの話題

16 市長及び市議会議員選挙について

17 歴史さんぽ

18 保健師・栄養士メモ

20 エコ通信

21 図書館へ行こう。

22 文芸『志』・季・折・々

24 どうする？人口減少問題③

25 こころざしブランド通信

26 税の広場

27 シリーズ国保

28 もっと身近に！男女共同参画
知っ得!? 年金インフォメーション

29 知ってる？消費生活相談
皆でつこう「共生・協働・自立」のまち

30 あたや元気やっど ほか

33 うぶごえ・おくやみ

34 市役所からの大事なお知らせ

37 教えて！行政告知放送端末

38 募集・お知らせ

42 市長コラム

44 暮らしのカレンダー

今月の表紙 - cover photo



「やっちく松山藩八代目藩主
かせだきりしまのかみたかひろ
加世田霧島守貴博」

今年、やっちく松山藩の8代目藩主に就任した加世田貴博さん。

藩主として迎えた初めての秋の陣まつりで雄々しい騎馬武者姿を披露しました。(10ページに関連記事掲載)

◆困ったときの連絡先

●日・祝日当番医 … 19ページ

●水道修繕当番店 … 41ページ

志布志市民憲章

私たち志布志市民は

し 自然に親しみ、ふるさとを愛し

ぶ 文化の香り高い先人の叡智えいちに学び

し 幸せと平和を求め

“こころざし”あふれるまちを創ります

※前文を省略して記載しています。



今月の読者プレゼント①

今月の読者プレゼントは、3ページでご紹介していますSUMOMOさんから「赤ちゃんのおちり」を5名にプレゼントします！

29ページの「お便り」ハガキを使って、ご応募ください。お待ちしております。



※今月は41ページにも読者プレゼントがあります。ご覧ください。

ご報告します！ 平成28年度 決算

決算とは、市民の皆様が納めた市税や、国・県からの補助金などがいくら入ってきて、市民の皆様のためにどのように使われたのかを整理した、市の家計簿のようなものです。

今日は、平成28年度一般会計の決算について報告します。

■問い合わせ先：財務課 財政係 TEL：474-1111（内線246・247）

平成28年度特別会計歳入歳出決算額

区分	歳入決算額	歳出決算額
国民健康保険	54億6,898万8千円	52億6,411万5千円
後期高齢者医療	3億8,848万8千円	3億8,732万7千円
介護保険	40億8,955万円	37億3,063万1千円
下水道管理	2億9,232万3千円	2億8,688万8千円
公共下水道事業	282万6千円	253万円
国民宿舎	2億617万千円	2億597万4千円
工業団地整備事業	7億7,764万2千円	7億7,759万4千円
合計	112億2,598万7千円	106億5,505万9千円

と比較して歳入が7億600万9千円、歳出が6億213万6千円、歳出が6.2パーセントの増となっています。

歳入決算額から歳出決算額を差し引いた額
6億664万6千円
 I (マイナス)
 平成29年度への繰越額（平成28年度中に完了しなかった事業の経費）
588万7千円
 II (イコール)
 平成28年度の黒字額（実質収支）
6億75万9千円

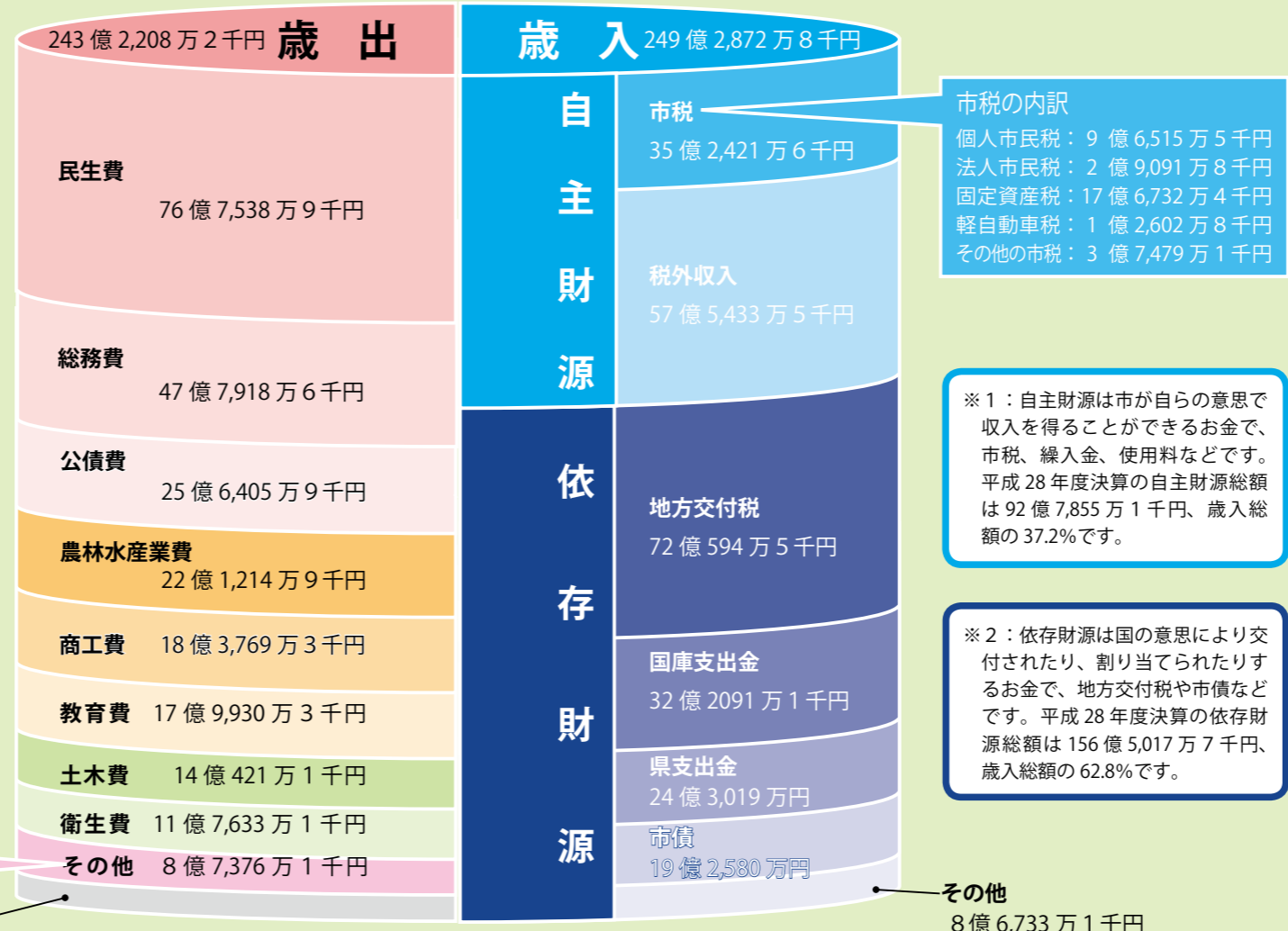

その他の内訳
 議会費：1億7,468万2千円
 消防費：6億2,711万3千円
 災害復旧費：7,196万6千円

歳入歳出決算差引額 6億664万6千円

平成28年度決算額
 平成28年度の歳入（収入）決算額は249億287万2千円、歳出（支出）決算額は243億220万2千円となりました。前年度決算と比較すると、歳入で29億544万3千円、歳出で13億4パーセントの増、歳出で29億523万6千円、13億6パーセントの増となりました。

決算収支の状況
 決算収支は歳入歳出差引額で6億664万6千円、実質収支は6億75万9千円の黒字となりました。実質収支から前年度実質収支を差し引いた単年度収支では4580万7千円の黒字となりました。また、単年度収支に積立金・繰上償還金を加え、積立金取崩額を差し引いた実質単年度収支では6906万円の黒字になりました。

歳入の状況
 歳入（収入）のうち、最も構成比が大きいのは、地方交付税の72億594万5千円で28・9パーセント、次いで市税の35億242万1千円で14・1パーセント、国庫支出金の32億209万1千円で12・9パーセントの順となっています。

市税の内訳
 個人市民税：9億6,515万5千円
 法人市民税：2億9,091万8千円
 固定資産税：17億6,732万4千円
 軽自動車税：1億2,602万8千円
 その他の市税：3億7,479万1千円

※1：自主財源は市が自らの意思で収入を得ることができるお金で、市税、繰入金、使用料などです。平成28年度決算の自主財源総額は92億7,855万1千円、歳入総額の37.2%です。

※2：依存財源は国の意思により交付されたり、割り当てられたりするお金で、地方交付税や市債などです。平成28年度決算の依存財源総額は156億5,017万7千円、歳入総額の62.8%です。

その他 8億6,733万1千円

特別会計の状況

特別会計とは、特定の事業を行う場合に特定の収入を特定の支出に充て、一般会計とは別に明瞭な収支管理を行うものです。
 平成28年度の特別会計歳入決算額は112億259万8千円、歳出決算額は106億550万9千円となっており、前年度決算

用語説明

- ▼歳入
 - ▼税外収入…自主財源のうち、市税を除いたもので、財産収入や使用料・手数料、寄附金など
 - ▼地方交付税…市が行政サービスを提供するために、国が一定の基準で配るお金
 - ▼市債…市の借入金（借金）で返済に1年以上かかるもの
 - ▼国庫支出金・県支出金…市が行う特定の事業に対して国または県から交付されるお金
 - ▼その他…地方譲与税、地方消費税交付金、自動車取得税交付金、地方特例交付金などの合計額
- ▼歳出
 - ▼公債費…市債の返済の経費
 - ▼総務費…市の財産や職員の管理、地域振興、税金や戸籍の事務の経費
 - ▼教育費…市立の小学校や中学校の管理運営、生涯学習などの経費
 - ▼土木費…道路や市営住宅等の経費
 - ▼衛生費…ごみの処理や健康増進の経費
 - ▼消防費…消防署（曾於地区消防組合）や市の消防団の経費
 - ▼商工業費…商工業や観光、企業誘致の経費
 - ▼民生費…子どもの医療費や障がいのある方、支援が必要な方のための経費

億単位ではピンとこない
家計に例えて
例えて
みました！

市の財政を家計に例えると…

市の決算状況を毎月の家計の収支に例えると、次のようになります。
収入は給与や手当などの月収、親からの仕送り、借入れなどの総額で45万4,833円、支出が生活費、ローンの返済、医療費などの総額で44万594円です。収入から支出を差し引いた1万4,239円が財布の中に残っている状況ですが、今月の支払いが終わっていないものが107円あるのでそれを引いた1万4,132円が今月の黒字となります。

※1世帯あたりの平均所得月額45万4,833円（参考：厚生労働省「平成28年国民生活基礎調査」）に志布志市の一般会計予算額に占める各経費の割合を乗じ、一般家庭におけるそれぞれの経費を算出しています。

月収(給料、各種手当など)	211,497円
親からの仕送り	103,247円
ローンの借入れ	35,022円
資産活用、雑収入など	55,944円
預金引出し	39,117円
先月の残り	10,006円

収入合計：45万4,833円

生活費(食費、光熱費など)	159,496円
住宅ローンの返済など	46,262円
家族の医療費など	89,000円
子どもへの仕送り	33,485円
家の増改築、補修など	66,089円
その他雑費	46,262円

支出合計：44万594円

差額：1万4,239円



差額1万4,239円のうち、今月の支払いが終わっていないもの(市の財政では『翌年度へ繰り越すべき財源』に該当する)が107円あるので、それを差し引いた残額1万4,132円を翌月に繰り越します。

市の積立金と借金は？

市では財源不足のときの調整や、将来多額のお金を使うことが発生した時に備えて、積立金(基金)を保有しています。平成28年度は積立額が取崩額を上回ったため、積立金の残高は増加しました。

また、道路や橋の建設・維持補修や、学校や体育施設、防災設備の整備など、多額の費用を必要とする事業を実施する場合などに借入れをします。なお、この借入れの大部分は、国から交付金として補てんされます。

●積立金(基金)の状況は？

財政調整基金：25億702万5千円

減債基金：3億7,165万円

その他基金：42億4,729万9千円

合計：71億2,597万4千円

(平成29年3月31日現在)

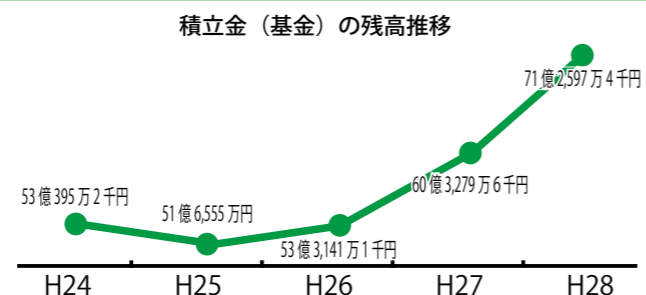

■借入金(市債)の状況は？

残高：238億5,862万9千円

志布志市の人口：32,093人

市民一人当たりの借金：約74万3千円

(平成29年3月31日現在)

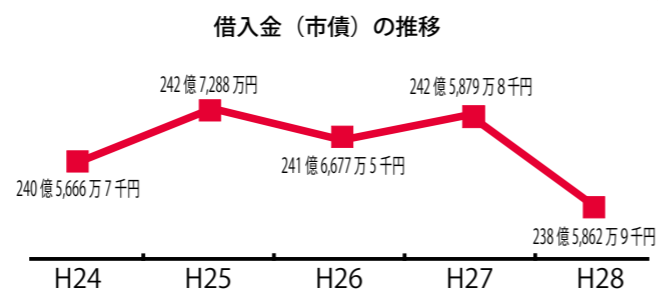

歳出(性質別)

人件費	31億1,894万円
公債費	25億6,405万9千円
扶助費	49億1,851万円
普通建設事業費	34億7,231万7千円
物件費	35億7,125万4千円
補助費等	21億994万1千円
積立金	25億3,811万6千円
その他	18億7,232万7千円

義務的経費は人件費、公債費、扶助費で、支出が制度などにより義務付けられているものです。

投資的経費は支出の効果が今年だけまたは短期間でなく、将来に渡って影響するものです。

その他の経費は義務的経費と投資的経費を除く全てのものです。

災害復旧事業費
7,196万6千円

維持補修費
8,465万2千円

※性質別とは：経済的な視点から歳出を分類すること。義務的経費の割合が低いほうが弾力的に財政を運営できます。

性質別に見た歳出の状況
歳出を性質別でまとめると、最も構成比が大きいものは、扶助費の49億1,851万円(20.2%)、次いで物件費の35億7,125万4千円(14.7%)、普通建設事業費の34億7,231万7千円(14.3%)、人件費の31億1,894万円(12.8%)の順となっています。

現金以外に市が保有する財産

区分	数量及び現在高
土地	12,530,213.65㎡
建物	206,584.18㎡
山林(立木)	285,623.30㎡
有価証券	255,460千円
出資による権利	108,914千円
債権	520,449千円
物品	車両等191台

現金以外の市の財産
市が保有する財産は、土地や建物といった不動産、有価証券、債権などがあります。またマイクログラスや消防車といった車両等を財産として保有しています。

収益的収入及び支出(単位:千円)

収入	決算額	支出	決算額
営業収益	517,343	営業費用	491,479
営業外収益	89,187	営業外費用	26,978
附帯事業収益	3,600	附帯事業費用	137
特別利益	424	特別損失	126
計	610,554	計	518,720

資本的収入及び支出(単位:千円)

収入	決算額	支出	決算額
企業債	74,000	建設改良費	207,738
出資金	0	企業債償還金	79,668
補助金	10,842	予備費	-
工事負担金	8,377	計	287,406
分担金	0		
計	93,219		

公営企業会計(水道事業)決算
「地方公営企業法」に基づき地方公共団体が実施する事業のうち経営要素が高い事業(水道事業、交通事業など)は、独立かつ民間的手法での会計管理を行っています。これを公営企業会計といいます。

性質別歳出用語の説明

義務的経費

- ①人件費：市長や市議会議員、職員などの給与などに使われたお金。
- ②公債費：市債(市の借入れたお金)の返済に使われたお金。
- ③扶助費：高齢者や子ども、障がい者などの福祉のために直接的に使われたお金。

投資的経費

- ①普通建設事業費：道路や橋、学校施設、体育施設などの建設に使われたお金。
- ②災害復旧事業費：台風などの被害があったものを修復するために使われたお金。

その他の経費

- ①物件費：消耗品などの購入、印刷物に掛かる費用、旅費、業務委託料などのうち、上記に該当しないのに使われたお金。
- ②補助費等：各種団体の公益性の高い事業などに補助したお金。
- ③維持補修費：公共施設や車両など、市の所有物の維持や修理に使ったお金。
- ④積立金：市の貯金へ積立てたり株式会社への出資、財団法人等に対する出資金などに使ったお金。
- ⑤その他：特定の事業のためなどに市が貸した貸付金、国保や介護などの特別会計に出した繰出金、緊急やむを得ない支出で、予算が足りない際に支出する予備費の合計。



志布志市の財政は健全です。

健全化判断比率及び資金不足比率を公表します

地方公共団体は、毎年度の決算に基づいて「健全化判断比率」及び「公営企業における資金不足比率」を算定し、監査委員の審査を受けた上で議会に報告し、公表しています。今回は、平成28年度の志布志市の「健全化判断比率」及び「資金不足比率」の算定結果について公表します。

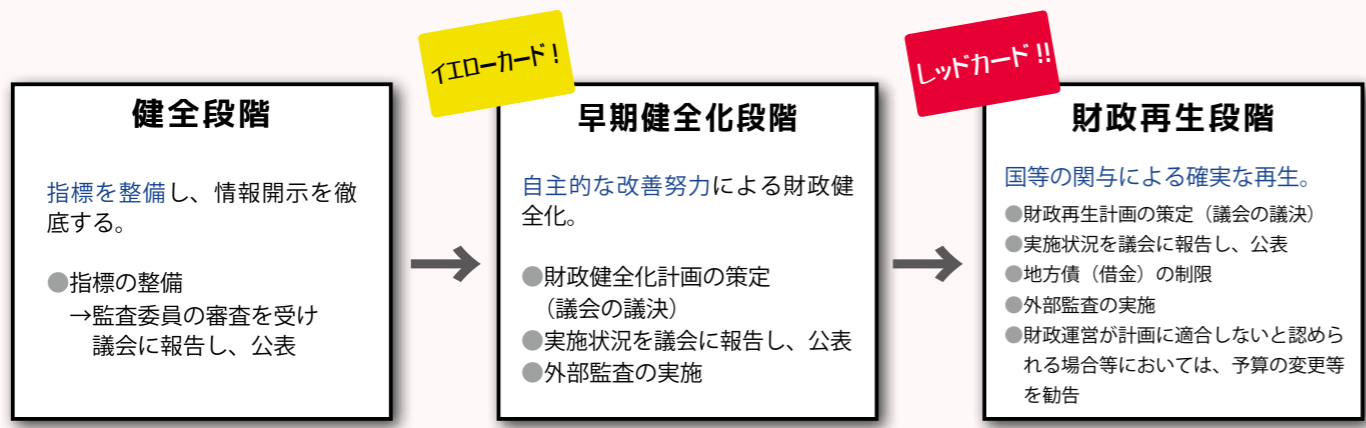

一般会計等	①	②	③	④	
志布志市においては一般会計のみ	↑ ① 実質赤字比率	↑ ② 連結実質赤字比率	↑ ③ 実質公債費比率	↑ ④ 将来負担比率	↑ 資金不足比率
公営事業会計					
①国民健康保険特別会計					
②介護保険特別会計					
③後期高齢者医療特別会計					
公営企業会計					
①水道事業会計					
②下水道管理特別会計					
③公共下水道事業特別会計					
④国民宿舎特別会計					
⑤工業団地整備事業特別会計					
一部事務組合・広域連合					
①大隅曾於地区消防組合					
②曾於南部厚生事務組合					
③曾於北部衛生処理組合					
④鹿児島県市町村総合事務組合					
⑤鹿児島県後期高齢者医療広域連合					
⑥曾於地区介護保険組合					
⑦曾於地域公設地方卸売市場管理組合					
地方公社・第三セクター等(注)					
①志布志市土地開発公社					
②曾於東部土地改良区					
③曾於南部土地改良区					

平成28年度 志布志市の健全化判断比率	-	-	9.7	44.7	-
早期健全化基準(イエローカード)	13.12	18.12	25.0	350.0	20.0
※資金不足比率については、経営健全化基準					
財政再生基準(レッドカード)	20.00	30.0	35.0		
平成27年度 志布志市の健全化判断比率	-	-	9.6	55.4	-

※参考資料(総務省公表速報値)

県内19市の平均値	-	-	8.3	27.6	-
県内市町村の平均値	-	-	7.3	14.7	-
全国市町村の平均値	-	-	6.9	34.5	-

(注)：第三セクター等については、出資比率に関わらず志布志市が第三セクター等の債務に損失補償を付している団体を掲載しています。

「健全化判断比率」とは

地方公共団体の財政状況が健全であるかどうかを判断するため、市の一般会計等の決算から算定した4つの指標を「健全化判断比率」と呼びます。

これらには、財政状況の危険度を計る基準(早期健全化基準=イエローカード、財政再生基準=レッドカード)が定められており、この基準値を超えた場合は、財政の立て直しに取り組むことになっています。

4つの指標(左の表と併せてご覧ください)

- ①実質赤字比率**
一般会計のみの赤字の有無を指標化し、財政運営の悪化の度合いを示すものです。この比率が高いほど、財政運営が深刻な状況となります。志布志市では実質赤字は発生していません。
- ②連結実質赤字比率**
市のすべての会計を連結して赤字の有無を指標化し、収支が健全かどうかを示すものです。志布志市では連結実質赤字は発生していません。
- ③実質公債費比率**
その年度の歳出に占める公債費(借金)や公債費に準ずるものの割合を指標化し、資金繰りの程度を示すものです。
- ④将来負担比率**
一般会計における公債費(借金)や損失補償を行っている第三セクター等に係るものを含め、市が将来的に支払っていく可能性のある実質的な負債額の割合を示すものです。

「資金不足比率」とは

公営企業の資金不足(赤字)を料金収入と比較して指標化し、経営状況の悪化の度合いを示すものです。これは一般会計における実質赤字に相当するものです。資金不足比率には、危険度を計る指標として経営健全化基準があります。

志布志市では、水道事業会計、下水道管理特別会計、公共下水道事業特別会計、国民宿舎特別会計、工業団地整備事業特別会計のすべての公営企業会計において、資金不足は発生していません。

平成28年度の状況

志布志市の平成28年度決算に基づく健全化判断比率及び資金不足比率は、早期健全化基準及び経営健全化基準を全て下回っています。

将来負担比率が改善した主な要因は、将来負担額のうち、主に退職手当支給予定額に係る一般会計負担見込額が1億8,320万7千円減少し、一方、充当可能財源等のうち、ふるさと志基金、財政調整基金等の基金額が4億4,951万8千円増加したことによるものです。

早期健全化基準及び経営健全化基準を下回っているものの、志布志市の財政状況が厳しいことには変わりはありません。これからも行財政改革を推進し、健全な財政運営を図っていく必要があります。

大隅の國やっつく松山藩 第29回秋の陣まつり

11月11日と12日、松山城山総合公園においてやっつく秋の陣まつりが開催され、多くの来場者でにぎわいました。

11日の前夜祭では、恒例の一夜城のライトアップのほか市文化協会等のステージが来場者を楽しませました。

12日の本祭では、恒例の野菜や団子の大判振る舞いに長い行列ができていました。また、子ども広場のほか今年から開催された子ども陣場そり競争やハイハイ競争など数多くの催しが行われました。



- ① 武者行列の皆さんと一夜城
- ② 前夜祭での社交ダンス同好会のステージ
- ③ 野菜の大盤振る舞いは今年も大好評、大行列。
- ④ 子ども広場のやっつくスライダーももちろん手作り。
- ⑤ 内之野地区郷土芸能
- ⑥ 子ども陣場そりは大人顔負けの熱戦



志布志市ふるさとまつり

11月26日、有明開田の異公園において第12回志布志市ふるさとまつりが開催されました。ステージでは和太鼓やキッズダンス、よさこいなどのほか、消防団女性消防隊の寸劇、薩摩剣士隼人の味覚を楽しみました。

シヨールやK@T@Oのマジックパフォーマンスが行われ、来場者を楽しませました。

志布志マルシェやふるさと市場では、地元グルメが楽しめる飲食・物販ブースが並び、来場者は旬

- ① 原田和太鼓童・翔の太鼓演奏
- ② 餅つきぺったんこ大会は各校の応援合戦も盛り上がりしました。
- ③ 旬のグルメを満喫しました。
- ④ 楽しいステージで来場者も笑顔に。
- ⑤ 真剣な表情のちびっここのりだーは子どもとは思えない迫力でした。
- ⑥ 女性消防隊は消火器やAEDの使い方を楽しく教えてくれました。
- ⑦ 交通事故なくし隊のよさこいは、楽しそうに踊る笑顔が印象的でした。
- ⑧ キッズとは思えないハイレベルなダンスを披露してくれました。



無人ヘリの操縦技術で全国3位

全国産業用無人ヘリコプター飛行技術競技大会で柏木裕作さん、山下辰也さんペアが3位入賞しました。

11月1日、柏木さん（志布志市農業公社、写真中）が市長室を訪れ入賞を報告しました。お二人は10月25日に茨城県で開催された同大会のBの部（認定証取得後5年以上）に出場。雨が降り風も強く操縦が難しい中、見事入賞を果たし、鹿児島県の団体戦2位入賞にも貢献しました。



地域の安全を守る活動に感謝状

志のまち安全安心「8」応援隊（代表：大山博美さん）の皆さんが県防犯協会と県警察本部から表彰されました。

10月3日、鹿児島県庁において開催された平成29年全国地域安全運動鹿児島県大会において県警察本部長から表彰されました。同応援隊は、志布志警察署管内で17名が平成21年から毎月8の付く日に活動しており、交通安全パトロールや店舗内での万引き防止見回りなどの活動を続けています。

クイズと謎解きにチャレンジ

志布志商店街を会場とした謎解きイベント「ししまるのクイズまちがいさがし」が開催されました。

11月3日、多くの家族連れ等が、会場となった商店街を散策しながら謎解きイベントに参加しました。参加者はクイズの答えを探して商店街の各地を回り、クイズの答えを元に謎解きにチャレンジしました。また、謎解きの正解者を対象に特産品等が当たる抽選会も行われ、大いに盛り上がりました。



理容技術の全国大会で2位入賞

原田昌司さん（有明町蓬原、ヘアサロンケンジ）が第69回全国理容競技大会で準優勝しました。

10月16日、和歌山県で開催された同大会に原田さんが出場し、50歳以上の理容師が20分という限られた時間内でカット、パーマ、スタイリングの技術を競うマスタースタイリスト部門で準優勝しました。準優勝した原田さんは、来年以降に開催される世界大会への出場も予定されています。



健康増進作文で県知事賞を受賞

第31回「健康増進月間」作文・標語コンクールで安楽小学校2年生の永吉千愛さんが県知事賞を受賞しました。

11月13日、千愛さんが教育長室を訪れ、受賞を報告しました。コンクールは、県内の小・中・高校及び一般を対象に、体験に基づいた健康に関する作文と標語を募集して行われました。今年度は作文には343点の応募があり、千愛さんは小学校低学年の部の最高賞となる県知事賞を受賞しました。



佐藤誠海将（写真左）と田浦さん（写真左中）

自衛艦の入港支援に感謝状

市ふるさと大使の田浦天志さん（志布志町帖）に海上自衛隊佐世保地方総監から感謝状が贈られました。

10月23日、長崎県の海上自衛隊佐世保地方総監部で贈呈式が行われ、佐藤誠海将から田浦さんに感謝状が贈られました。田浦さんは、海上自衛隊の護衛艦等の志布志港入港の際、物資補給や歓迎会開催の調整、市内観光案内等の入港支援を行っており、志布志港への継続的な自衛艦入港に寄与しています。

被害状況の情報提供に協力します

南日本新聞曾於地区南日会と志布志市が災害時における被害状況の情報提供に関する協定を締結しました。

11月17日、同会の福留浩二会長のほか市内の販売所所長等が出席し、市役所本庁において協定調印式が行われました。同協定により、市内で災害が発生した場合、新聞配達員が被害状況を市に提供することで被害状況をいち早く確認でき、被害か所の早期復旧が図られます。



地震・津波の災害に備え訓練

南海トラフを震源とする震度6弱の地震、大津波警報の発令を想定した防災訓練が行われました。

11月1日、志布志湾沿岸部を中心とする避難訓練が行われ、沿岸部の住民や幼稚園児、小学生等が高台へ避難しました。今回の訓練では、避難所開設・運営訓練や市社会福祉協議会と連携した災害ボランティアセンター設置運用訓練も初めて行われ、参加者は避難所での役割を分担して体験しました。





人権の花運動閉校式を行いました

人権の花運動でひまわりを育てた野神小学校と安楽小学校で閉校式が行われ、取組に対して感謝状が贈られました。

11月6日に野神小、11月29日に安楽小で閉校式が行われ、法務局、人権擁護委員から感謝状と記念品が贈られました。安楽小学校では、児童を代表して6年生の谷口夢空さんが「花を大切に育てました。成長がとても嬉しかったです。これからも人権を大切にしたいです」とあいさつしました。



税の作文で国税庁長官賞を受賞

有明中1年の川畑太一朗さんの作文「豊かなくらしを支える税」が国税庁長官賞を受賞しました。

11月28日、有明中学校で大隅税務署長から表彰状と記念品が伝達されました。川畑さんは、自身が野球部で使っているグラウンドが税金で整備されていることへの感謝の気持ちを作文にし、今年度全国の中学生から応募のあった615,967編の作文の中から大隅税務署管内では初となる同賞を受賞しました。

カサゴの稚魚を放流しました

志布志港工事連絡協議会が志布志港本港地区の志布志漁協前でカサゴの稚魚を放流しました。

11月30日、志布志港で工事を行っている㈱植村組とみらい建設工業㈱が地域の工事協力に感謝し、子ども達に港に関心を持って欲しいと実施しました。

招待された志布志小学校5年生の児童は「大きくなってね」など声をかけながら、体長約9cmのカサゴの稚魚約2,650匹をバケツで放流しました。



田之浦夜神楽で神舞を奉納

田之浦神楽保存会（井久保修二会長）の皆さんが田之浦山宮神社に伝わる神舞を奉納しました。

11月25日、志布志町田之浦の田之浦ふるさと交流館で夜神楽が行われ、同保存会の会員のほか田之浦地区の小、中学生が舞い手を務め、23段の神舞が奉納されました。

夜神楽は、毎年2月のダゴ祭りだけでは全ての舞を奉納できないとして隔年開催されています。



農山漁村女性活動功労表彰を受賞

又木智子さん（志布志町帖）が農山漁村女性活動功労表彰の組織活動部門で県知事から表彰されました。

11月21日、鹿児島県庁で開催された平成29年度農山漁村パートナーシップ推進研修会で表彰式が行われました。又木さんは、昭和49年から生活研究グループ活動等に参加し、長年にわたり農山漁村での女性の経営参画や組織活動の推進に尽力されていることが評価され、今回の受賞となりました。



新しい研修ハウスが完成しました

市農業公社が行う施設ビーマンの研修用ビニールハウスが松山町尾野見地区に完成し、竣工・落成式が行われました。

11月25日、市長、市議会議員のほか森山衆議院議員、尾辻参議院議員、県農政技術次長等が出席し、竣工式、落成式、交流会が行われました。

同施設の完成により、これまで研修が行われてきた志布志町内之倉の施設と合わせて、受け入れられる研修生が10名から22名に増えることになります。

14万球の光が公園を彩ります

志布志市商工会青年部の皆さんが鉄道記念公園（志布志町志布志）を14万球の電球で飾りつけました。

12月2日の点灯式では、点灯カウントダウンが行われ、一斉に点灯すると来場者からは歓声が沸き起こりました。また、打ち上げ花火やぜんざいの無料振る舞い、バンド演奏なども行われ、多くの来場者が志布志の冬の風物詩を楽しみました。イルミネーションは来年1月8日まで点灯されます。



自衛官の再就職への協力に感謝状

志布志東洋埠頭株式会社（地曳高士代表取締役社長）の退職自衛官の雇用に対して感謝状が贈られました。

11月27日、地曳社長が市長室を訪れ、自衛隊鹿児島地方協力本部長から感謝状が贈られたことを報告しました。

同社は、平成27年度以降に定年退職した自衛官3名、それ以前を含めると5名の再就職先として雇用しています。





片野洞穴（森山小校区史跡めぐりの様子）

歴史さんぽ

第5回

「片野洞穴」

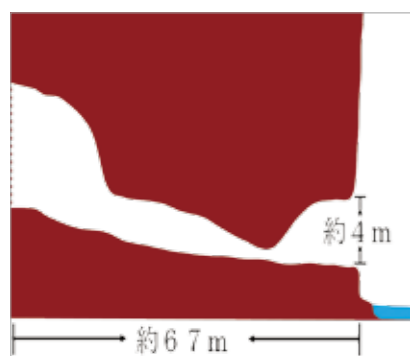

上：片野洞穴で見つかった、かんざしと釣り針

下：片野洞穴断面模式図。洞窟は幅が約12mあり、内部には広い空間が広がっています。

文：地域おこし協力隊 倉谷美奈子

面影を残す場所に立つとき、同時に思いを馳せることがありますか？同じ場所にいることで、場所の広がりだけでなく時間の広がりも交差し、今の私と当時の人が重なり合い、そしてつながるような不思議な感覚になるところがあります。約1万3千年前、地球はだんだん暖かくなりました。氷河期が終わり、針葉樹と草原だったところに落葉樹の森ができ、その実を食べるイノシシやシカなどが増え、同時にコナラやクルミなどが食べられる木の実は少しずつ増えてきました。南に位置する鹿児島は、暖流の黒潮と対馬海流の影響で、日本列島の中でも早く温暖になりました。自然と共に生き、多くの知恵を持つ鹿児島の人々は早い時期から栄えていたと考えられています。

片野洞穴から海までの距離は約8kmですが、志布志にはさらに山奥に多くの縄文時代の遺跡が存在します。当時の人々は森に住居を構えて、海まで歩いて海産物を採りに行っていました。この片野洞穴はそんな人々の仮の住まいや休憩場所として利用されていたのかもしれませんが、悠久の時を想像し洞穴へ入ると、きっと当時の人々とながら合えることなのでしょう。また、コウモリにも出会えるかもしれません。よかつたら出掛けてみてください。

平成30年1月28日（日）は 志布志市長選挙及び 志布志市議会議員選挙の投票日です。

 お歳暮やお年賀	 入学祝・卒業祝	 病気見舞い	 秘書等が代理で出席する場合の結婚祝
 秘書等が代理で出席する場合の葬式の香典	 葬式の花輪・供花	 落成式・開店祝の花輪	 町内会の集会や旅行などの催物への寸志や飲食物の差入
 お祭りへの寄附や差入	 地域の運動会やスポーツ大会への飲食物の差入	贈らない！ 求めない！ 受け取らない！	



**政治家の寄附は禁止。
有権者が求めることも禁止。**

政治家が選挙区内の人にお金や物を贈ることは、法律で禁止されています。違反すると、処罰されます。また、有権者が寄附を求めることも禁止されています。

**寄附禁止のルールを守って、
明るい選挙を実現しましょう。**

明るい選挙啓発標語の入賞作品決定

市内の小学校5年生から中学校3年生までの児童生徒の皆さんから明るい選挙啓発標語コンクール作品を募集したところ、18校834名から応募がありました。審査の結果、次のとおり入賞作品が決定しました。

最優秀賞	優秀賞	入選
さあ、行こう 町がかがやく 明るい選挙 泰野小学校5年 今市あいら	正しい選挙 正しく選ぼう 森山小学校5年 田畑愛叶	投票箱は あなたの一票 望んでる 原田小学校6年 小治 愛海
	この町の 明るい未来は 選挙から 志布志中学校3年 片野秀人	とどけよう 私の声を この一票で 泰野小学校5年 山下奈菜湖
	てばなさないで その一票 蓬原小学校6年 大野澄海	この一票 未来をきめる 第一歩 志布志中学校2年 安崎聖矢
	志布志市の 未来を創る この一票 志布志中学校2年 小倉沙也香	僕たちが 国にかかわる 第一歩 志布志中学校3年 野邊蒼空
	たった一票 されども一票 国を変える一票 有明中学校3年 愛甲有矢	

入賞した標語作品は、志布志市明るい選挙推進運動の各種啓発活動や行事等において幅広く活用させていただきます。

■問い合わせ先：志布志市明るい選挙推進協議会事務局
（志布志市選挙管理委員会内）
TEL：474・1111（内線352・355）

Health up for Smile! 保健師・栄養士メモ

問 健康についての様々な相談にいつでも応じています。お気軽にお問い合わせください。
保健課 保健対策係 Tel: 474-1111 (内線 164~168)

志布志市健康カレンダー (12月・1月)

健(検)診や健康相談・育児相談をご利用ください。

1歳6か月児健診【13:00~13:30受付】
12月13日(水):健康ふれあいプラザ 1月24日(水):健康ふれあいプラザ
3歳児健診【13:00~13:30受付】
12月20日(水):健康ふれあいプラザ 1月31日(水):健康ふれあいプラザ
乳児健診【13:00~13:30受付】
12月14日(木):健康ふれあいプラザ 1月18日(木):健康ふれあいプラザ
両親学級【9:20~9:30受付】
1月12日(金):健康ふれあいプラザ
5歳児歯科検診【13:00~13:30受付】
12月21日(木):健康ふれあいプラザ 1月26日(金):やちちくふれあいセンター
2歳児歯科検診【13:00~13:30受付】
1月16日(火):有明地区公民館 1月26日(火):健康ふれあいプラザ
1歳児お誕生相談【9:30~10:00受付】
12月19日(火):やちちくふれあいセンター 1月23日(火):川西地区公民館
育児相談【10:30~12:00】
12月19日(火):やちちくふれあいセンター 1月23日(火):川西地区公民館
育児学級【9:30~10:00受付】
12月22日(金):健康ふれあいプラザ 1月17日(水):健康ふれあいプラザ
女性がん検診
12月15日(金)~19日(火):志布志地区 ※時間・会場等詳しくは、個別に配布される文書でご確認ください。

日曜・祝日当番医			
12月	17日	えびはら皮ふ科 (皮膚科) Tel. 478-0370	
		曾於医師会立有明病院 (内科) Tel. 477-1111	
	23日	藤後クリニック (内科) Tel. 472-1237	
	24日	大山病院 (内科) Tel. 472-1400	
		びろうの樹脳神経外科 (脳神経外科、内科) Tel. 477-1212	
	31日	石神診療所 (内科、皮膚科) Tel. 474-0107	
1月	1日	松下医院 (内科、外科) Tel. 472-1124	
	2日	陽春堂内科診療所 (内科) Tel. 472-5511	
	3日	みやじクリニック (内科、放、呼、胃) Tel. 471-5000	
	7日	山下クリニック (内科、外科) Tel. 487-9001	
		ひろた小児科 (小児科) Tel. 471-6111	
	8日	手塚クリニック (内科、外科) Tel. 472-5565	
	14日	はまさき耳鼻咽喉科 (耳鼻咽喉科) Tel. 473-3387	
		大山病院 (内科) Tel. 472-1400	
	21日	井手小児科 (小児科) Tel. 473-3211	
		さくらやまクリニック (泌尿器科、内科) Tel. 472-1100	
	28日	びろうの樹脳神経外科 (脳神経外科、内科) Tel. 477-1212	
		山口内科 (内科) Tel. 473-1188	
※夜間に病気やケガで困ったときは「曾於医師会夜間急病センター (Tel: 482-5899)」までお問い合わせください。 ※都城市・北諸県郡管内の休日の救急診療機関は、電話でのテープ案内 (Tel. 0986-23-5555) をご活用ください。 ※受診すべきか判断がつかない場合は大隅広域夜間急病センター電話相談 (Tel. 0994-45-4119) をご利用ください。			

母子手帳の交付日は…

- 本庁: 第1・第3水曜日の午後
- 松山支所: 第2・第4水曜日の午前
- 志布志支所: 毎週月曜日の午前

上手に歯みがき!



11月に行われた5歳児歯科検診で、むし歯も処置歯も無かった子どもたちです!

ななえ 奈々恵 ちゃん
じゅうきあ 珠希 ちゃん
きょうすけ 恭佑 ちゃん
そら 澄空 ちゃん
じん 尋 ちゃん

36・40ページにも掲載しています。ご覧ください。

今月お話しするのは…
保健師の佐別當です!



年末年始を元気で過ごすために
心と身体のメンテナンスしてみたいか?!

12月になり、寒さが厳しくなりました。年末年始は、何かと気忙しい過ごすことが多くなる時期です。その中で「最近肩こりが…」、「ちよっと腰痛が…」など、ちよっぴりストレスを感じたり、疲れが出たりすることはないでしょうか。

「コリ」や「痛み」の原因は?

気温が下がると、血管の収縮などが起こり、血行が悪くなったり、体の筋肉も硬くなったりする。そのため、「コリ」や「痛み」が現れます。体に老廃物が溜まりやすくなります。さらに、つい体を丸めてしまい姿勢まで悪くなり、厚着になり体が動かしにくくなったりすることで、「コリ」や「痛み」が悪化します。

筋膜マッサージは、肩、腰など全身の筋膜を「もみほぐす」「ゆるす」「さする」だけの誰でもできる簡単なマッサージです。自分の好きな時にどんな場所でもできます。

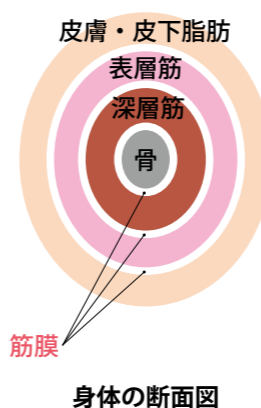

「コリ」や「痛み」を手軽に改善
「筋膜マッサージ」

筋膜マッサージって何? 筋膜は筋肉や骨格、神経など体のあらゆるものを包む柔らかな組織です。

コリや痛みの改善ポイント

- シャワーではなく、湯船にゆっくりつかる。
- 十分な睡眠と休息をとる。
- 温かい飲み物や食事を取る。
- 食べる分だけ小皿に移す。
- 適度な運動をする。

筋膜マッサージの効果

- 関節の動きがよくなり、痛みがなくなる。
- 血液やリンパの流れや神経の働きが良くなり、体が温まり、軽くなる。
- 自律神経のバランスが整い、不眠やストレスの改善ができる。

心と体はつながっています。自分自身が「良くなりたい」「なろう」とプラスのイメージを意識することで、体が健康になるようにする力を効果的に引き出すことができます。

自分にあつた方法を見つけ、心も体もほかばカスッキリにして、この冬を一緒に乗り切って元気に過ごしませんか。

やってみよう! 『筋膜マッサージ』

- ① 二の腕の筋膜を手のひらで包むようにもみほぐす。
- ② 四本の指を脇の下に入れ、脇の前の筋膜をもみほぐす。
- ③ 親指を脇の下に入れ、脇の後ろの筋膜をもみほぐす。
- ④ 腰のくびれ部分の筋膜を真横に引っ張るようにもむ。

図書館へ行こう。

～一冊の本との出会いが あなたの人生を変える～

■問い合わせ先：志布志市立図書館 Tel：472-3322 URL：http://www.shibushicity-lib.jp

メリークリスマス
「Merry Christmas!」



12月といえばやっぱりクリスマス。クリスマスの世界を堪能できる部屋が今年もできました。大きなツリーも待っています。25日までの展示です。家族みんなで見に来てください。その他「年末年始あれこれ」のコーナーもあります。

図書館がおすすめする『テーマ図書』

- 一般 「はやく老人になりたいと彼女はいう」 著：伊藤たかみ
- 「満天のゴール」 著：藤岡陽子
- 「かるい生活」 著：群ようこ
- ジュニア・児童 「ねこの町のダリオ写真館」 作：小手鞠るい 絵：くまあやこ
- 「きみ、なにがすき？」 作：はせがわさとみ
- 「まるタンクとハイプのひみつ」 作：みずのよしえ 絵：いつのかじ



ワニブックス

◆「寝る前に読む一句、二句。」
夏井いつき・ローゼン千津／著
バラエティ番組「プレバト!!」の俳句コーナーで人気の夏井いつきと、妹のローゼン千津による、教養としての俳句本。寝る前に一句、二句味わってから眠ると心地いい俳句をセレクトし、軽妙に語り合う。



文藝春秋

◆「ふたご」 藤崎彩織／著
彼は、私のことを「ふたごのようだ」と言った。私は全然そんな風には思わない。彼は、私の人生の破壊者であり、創造者だった。とあるバンドの、結成前夜の物語。SEKAI NOWARIのSaori、初小説。

11月の新刊

Information

◆クリスマスおはなし会 16日(土)と23日(土)に開催。みんな来てね!

図書館ではクリスマスおはなし会を開催します。手あそびやクリスマスソング、大型絵本の読み聞かせ、パネルシアター、ブラックシアターなど楽しいプログラムとすてきなプレゼントを用意して皆さんの参加をお待ちしています。

◆鳥浜運栄クリスマスコンサートを開催します!

志布志市出身で元自衛隊音楽隊のトランペット奏者の鳥浜運栄さんを迎え、12月16日(土)18時から志ふれあい交流館で行います。当日は「さざんかコーラス」や「やさしい童謡・唱歌講座(香月)」、図書館ボランティア「がんがらの会のSKY」の皆さんも賛助出演します。ニニィ・ロツツの名曲「夜空のトランペット」やクリスマスソングをお楽しみください。

◆一日だけの「本屋さんごっこ」一箱古本市の出店者を募集します!

2月25日開催の図書館まつりで行う一箱古本市の出店者を募集中です。本と人との出会いを求めて、皆さんの参加をお待ちしています。

※上記について、詳しくは図書館ホームページをご覧ください。

おはなし会へ出かけよう!		クリスマスおはなし会
12月・1月 (土曜日開催)	クリスマスおはなし会	
本館 10時30分～	12月23日 1月6、13、20日	12月16日 10時～
志布志分館	—	12月16日 10時30分～
安楽分館	—	
香月分館	—	
松山分館 14時～	1月12日(金)	12月23日 10時～
有明分館 10時～	—	12月16日 10時～
◆志ふれあい交流館「アニメ上映会」 【毎週日曜日 午後3時～】 12月17日、24日 1月7日、14日、21日、28日 ※内容は「まんが日本昔ばなし」など。		

休館日のお知らせ

【12月】 18日(月)、20日(水)、25日(月)、29日(金)～31日(日)
【1月】 1日(月)～3日(水)、9日(火)、15日(月)、17日(水)、22日(月)
※12月29日(金)～1月3日(水)は年末年始の休館となります。

年末年始のごみ回収について

～ごみ回収の年末最終日・年明け開始日は、以下のとおりです～

地区	一般ごみ	生ごみ	資源ごみ	
有明町	●伊崎田校区 ●有明校区(土橋・坪山・早馬・東吉村・野吉・中央吉村・中吉村・西吉村)	年末 12月27日(水) 年始 1月3日(水)	12月29日(金) 1月3日(水)	通常どおり
	●有明校区(上記以外) ●通山校区	年末 12月27日(水) 年始 1月3日(水)	12月29日(金) 1月3日(水)	
	●蓬原校区 ●原田校区 ●野神校区 ●山重校区	年末 12月28日(木) 年始 1月4日(木)	12月30日(土) 1月4日(木)	
松山町	●松山地区全域	年末 12月29日(金) 年始 1月5日(金)	12月29日(金) 1月3日(水)	通常どおり
志布志町	●田之浦地区 ●四浦地区 ●森山地区 ●潤ヶ野地区 ●八野地区	年末 12月25日(月) 年始 1月8日(月)	12月29日(金) 1月3日(水)	通常どおり 1月7日(日)、1月16日(火) ^特
	●東区(坂之上) ●安楽区(一丁田・上之浜以外)	年末 12月25日(月) 年始 1月8日(月)	12月29日(金) 1月3日(水)	通常どおり
	●志布志区 ●帖五区(馬見ヶ塚・横尾上・西内之倉・東横尾下・西横尾下)	年末 12月26日(火) 年始 1月9日(火)	12月30日(土) 1月4日(木)	
	●香月区(大浜東・大浜西・上小西・下小西・興和・上昭和・昭和台)	年末 12月26日(火) 年始 1月9日(火)	12月30日(土) 1月4日(木)	1月7日(日) ^特 、1月16日(火)
	●香月区(上記以外)	年末 12月27日(水) 年始 1月3日(水)	12月29日(金) 1月3日(水)	通常通り 1月7日(日) ^特 、1月16日(火)
	●安楽区(一丁田・上之浜)	年末 12月27日(水) 年始 1月3日(水)	12月29日(金) 1月3日(水)	通常どおり
●帖五区(上記以外) ●東区(坂之上以外) ●夏井・陣岳区	年末 12月28日(木) 年始 1月4日(木)	12月30日(土) 1月4日(木)		

※アピア前市営駐車場での資源ごみ集合収集は、通常通り行います。

●実施日時：第1・3土曜日の7時から13時まで

年内最終日は12月16日(土)、年明け開始日は1月6日(土)です。

※清掃センターへの一般ごみの直接搬入は、年内は12月28日(木)まで、年明けは1月4日(木)からです。



問 本庁 市民環境課 環境政策室 環境政策係 Tel: 474-1111 (内線134)
松山支所 総務市民課 Tel: 487-2111 (内線224) 志布志支所 市民税務課 Tel: 472-1111 (内線224)

文芸

Japanese Poem of 31 syllables
Haiku Poem Comic Haiku*



短歌

(南船志布志短歌会)

どの家も鍵はしめない集落に紙飛行機とぼす幼な子ひとり
漁を終え夕陽とともに帰り来る亡父の姿を写す秋の海
また一軒毀さる音のたへまなく細き裏道時代を変えゆく
日野原師老の手握り御徳の命与へてみまかり給ふ
吾が家も隣 隣も老婆なり姿見るなし雨降りやまづ
もの多く家具となりたる椅子一つ今日は慎み白きばら置く
ゆくりなく蘭の一鉢匂い立つ愛でいし君のとむらいの席
未枯れ行く朝顔の蔓にわれを置く誇りし後の姿哀しも
曾孫等のそれぞれの知恵にたくましく個性溢れる未来へ続く

暉峻 康瑞
池ノ上一枝
川井田登志子
林 静子
平川 澄子
益倉 睦美
宮原 順子
山田 和子
山元ハツミ

川柳

(志布志川柳会)

高齢化 医療制度に おんぶされ
どこ行くも 薬がお供付いてくる
親子旅 母の病に 気づかされ
ゆったりと 自分サイズで 行く老後
北鮮へ 手出し談義 むつかしく
米国の 怖さを知らぬ 北の民
我が食べる 菜園だけは 無農薬

高田 昭秋
赤池 忠重
上東マキエ
江藤 房子
末永 一雄
高田 秀雄
内山 幸夫

短歌

(はなさい短歌会)

夕暮れの空はゆっくり降りてくる 散り始めたるツツなだめつつ
晩秋のすすきの原の黄昏は真昼の光り率いて暮れる
荒れ野にも黄色いつわの花が咲く自然の恵み幸せの里
生きてこそ楽し過疎の忘年会助け合いましよお隣近所
輪になって地球儀まわし和をもって集えば誰も善人の顔
入り交じる言語が妙になつかしいトランジットのフランクフルト
夕暮れにせわしく囁く雀たち鳥の言葉の通訳はなしや
風吹けば仕舞い忘れの風鈴を鳴らして過ぎる人を恋う夜
遠近の友の訃報を聞く夕べ元気な我に感謝の合掌
折り込みのチラシずしりと重くありされど師走はなかなか売れぬ
ピクルスの熟成を待つ朝なさを粒コシヨウの赤は逆上がりする

南 史郎
篠原 順子
東郷ミイ子
内山 幸夫
江口さくら
篠田 紀子
渡辺クミ子
下戸富美子
江蔵 成子
中園 茂甚
西 恭子

～『志』・季・折・々～

市内の美しい風景や、歴史・文化を感じさせて

くれるもの等を写真でご紹介します。

読者の皆様からの写真のご提供も、

お待ちしております。

【今月の1枚：蓬原熊野神社の神舞】



志布志市が取り組む「ブランドづくり」を紹介します！

問

本庁 企画政策課 地方創生推進室 (シンガーデン事務局) Tel: 474-1111 (内線 254)

平成29年10月に行われた第48回衆議院議員総選挙を経て、平成29年11月1日に第4次安倍内閣が成立しました。同内閣は、今年8月発足の第3次安倍第3次改造内閣における全閣僚が閣後3か月ほどの総選挙において当選となったことから、その全員が再任となつて構成されています。そのような中、総務省は第3次改造内閣における総務大臣書簡※において強調していた「ふるさと納税の使い途を地域の実情に応じて工夫し、ふるさと納税を活用する事業の趣旨や内容、成果をできる限り明確にすること」および「ふるさと納税

③優良事例集の作成による横展開

志布志市は、国内上位・県内トツ

志布志市は、国内上位・県内トツ

※1・・・ふるさと納税のさらなる活用についての総務大臣書簡の発出(総務省：平成29年9月26日)

※2・・・ふるさと納税を活用した地域における起業支援及び地域への移住・定住の推進について(総務省：平成29年10月28日)

志布志の本質的な価値や発展の可能性をテーマとする本コラム、今回はふるさと納税の新たな政府指針にみる「観光・特産品振興と移住定住の連携可能性」について書かせていただきます。

これによると、「ふるさと納税は、地方団体が自ら財源を確保し、地域の活性化に向けた様々な政策を実現する手段として重要な役割を果たす制度であり、今後、ふるさと納税を行う方の裾野を拡大し、さらなる活用を推進する」ために、

この点、本コラムでも度々扱われてきた「地方創生」の主目的である「雇用創出や創業・就業支援、移住・定住による地域活性化」と「ふるさと納税をきっかけとした地域ブランディングや観光・特産品振興」とが連携した取組を後押しする具体的な政策だと思えます。

※1・・・ふるさと納税のさらなる活用についての総務大臣書簡の発出(総務省：平成29年9月26日)

※2・・・ふるさと納税を活用した地域における起業支援及び地域への移住・定住の推進について(総務省：平成29年10月28日)

『地方創生に向けたふるさと納税活用の新たな指針』

「観光・特産品振興と移住定住施策の連携可能性」

こころざしコラム 第41回



コラムニスト：ふじやま学校代表取締役 坂本貴弘 神奈川県出身。鹿児島県特産品協会ブランド・コーディネーター、志布志市 地方創生 総合アドバイザー/物産振興総合アドバイザー/ブランド推進アドバイザー等を兼任し、地域活性化のための政策やブランド作りに関わる。東京大学卒業。

市報しぶし2017年11月号「どうする？人口減少問題 第2回」において、「地方創生推進交付金(国の交付金)」を活用しながら地方創生に取り組む事業を2つご紹介しました。今回は、更にもう一つをご紹介します。

「働き口はあっても働き手がいない。」
「働き口がないから、都市部へ出たい。」
(市民アンケート)

本市の地方創生の取組となる「志布志市まち・ひと・しごと創生戦略」では、この両者の隔たりを少しでも埋めるため、「志布志にしごとをつくり、安心して働けるようにする」を、基本目標の一つに掲げています。



どうする？人口減少問題 第3回



問い合わせ先：企画政策課 地方創生推進室
Tel: 474-1111 (内線275)

「大隅はひとつ！」大隅広域観光推進事業

「健やかなおおすみ半島 おおすみプロジェクト」

大隅半島は、自然、伝統、歴史、おいしい食べ物などたくさんの観光資源に恵まれているものの、これまで戦略的かつ効果的な観光施策が行われていませんでした。そこで、この事業では、「観光客等交流人口の増加」「地域ブランド力向上」を目指し、大隅半島4市5町で観光振興に取り組まします。

具体的には、民間事業者や行政、市民が一体となった「日本版DMO『大隅広域観光協会(仮称)』」の設立を目指し、観光パンフレットの作成や体験プログラムの編成を行います。また、観光コーディネーターの助言のもと、大隅の情報ウェブサイトを「オスミツキ」で検索。の運営や、リピーター分析等を行い、戦略的な観光振興を図ります。

大隅地域に住む方も、大隅地域外に住む方も、改めて大隅地域の魅力を発見してみませんか。

にぎわいが生まれれば、仕事が生まれます。皆さんが安心して働けるようなまちづくりに今後も期待が高まります。

次回も引き続き、地方創生に関する事業の取組についてご紹介いたします。

※写真協力：南大隅町

国民健康保険の財政は、 危機的状況です！

特定健診を受診した場合と受診していない場合の生活習慣病にかかっている方の一人当たり医療費は、特定健診を受診していない場合の方が、統計的に「約 27 万円」高くなっています。特定健診の受診の有無により、医療費も増減することになりますので、国民健康保険の皆様も特定健診を受診するようお願いいたします。

平成 30 年 4 月から国民健康保険制度が変わります

国民健康保険の現状

国民健康保険制度は、日本の国民皆保険の基盤となる仕組みですが、「年齢構成が高く医療費水準が高い」「所得水準が低く保険料（税）の負担が重い」「財政運営が不安定になるリスクの高い小規模保険者が多く、また財政赤字の保険者も多く存在する」という構造的な課題を抱えています。



国民皆保険を将来にわたって守り続けるため、平成 30 年 4 月から県と市町村が共同で国保を運営します。

見直しの柱

- ◆国の責任として約 3,400 億円の追加的な財政支援（公費拡充）を行います。
- ◆県と市町村がともに国民健康保険の保険者となり、それぞれの役割を担います。

見直しによる主な変更点

- ◆平成 30 年度から、県も国民健康保険の保険者となります。（資格や保険料（税）の賦課・徴収等の身近な窓口は、引き続きお住まいの市町村です。）
- ◆平成 30 年度以降の一斉更新から、新しい被保険者証等には、居住地の県名が表記されるようになります。

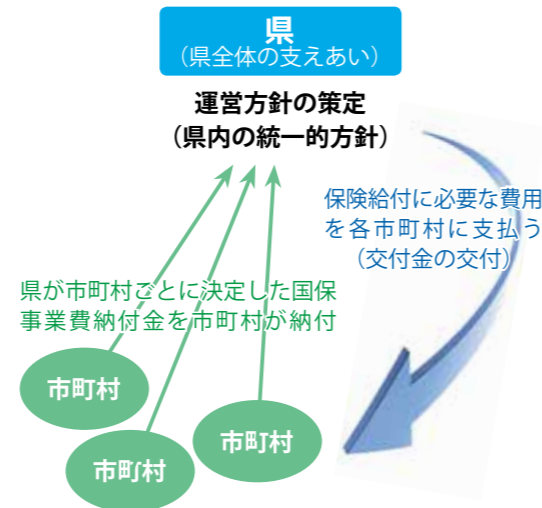

平成 30 年度からの県と市町村の役割

県の主な役割

- 安定的な財政運営や効率的な事業の確保等、国保運営に中心的な役割を担います。
- ◆具体的には：国保運営方針（県内の統一の方針）を定め、市町村の事務効率化・標準化・広域化などを推進します。

市町村の主な役割

- 国民健康保険の窓口は平成 30 年 4 月以降も引き続き市町村（志布志市役所）です。
- ◆市町村（志布志市役所）が行う事務：
 - 被保険者証等の発行
 - 住所変更や加入脱退の手続き
 - 高額療養費やその他療養費に係る手続き
 - 特定健診などの保健事業の実施
 - 保険料（税）の賦課・徴収 など

■問い合わせ先：保健課 国民健康保険係 TEL：474-1111（内線：122～125）

志布志市の税金に関することや滞納処分の状況をご紹介します。

不動産公売会を実施します。

市では、公正な滞納処分に資するため以下の財産について公売を実施します。

- ◆公売方法：入札方式
- ◆携行品：印鑑（認印可、シャチハタ不可）、身分証明書（運転免許証等）
公売保証金（現金または小切手で納めてください。）
- ※代理人による入札の場合、委任状及び代理人の印鑑・身分証明書
- ◆その他：いずれも公簿表示で現況渡しです。
- ◆入札日時：平成 30 年 2 月 22 日（木） ● 9 時 30 分受付 ● 10 時入札
- ◆入札会場：市役所本庁 別館 2 階 C 会議室

売却区分番号	公売財産の名称、性質及び数量	見積価額	公売保証金
29-43	松山町新橋字前ノ窪 3696 番 1 畑 971㎡ 松山町新橋字前ノ窪 3697 番 1 畑 1,209㎡	453,000 円	—
29-44	松山町泰野字堀之内 3274 番 4 田 646㎡	94,000 円	—
29-45	松山町尾野見字大野原 894 番 509 田（現況：畑） 2,439㎡	537,000 円	60,000 円
29-46	松山町尾野見字野久尾 1809 番 2 畑 1,099㎡	299,000 円	—

※売却区分番号 29-43 から 29-46 は農地のため、入札に参加するには「買受適格証明」を提出していただきます。「買受適格証明」については、1 月 31 日（水）までに申請してください（転用しようとする場合の申請はできません）。詳細については、志布志市農業委員会 TEL：099-487-2111（内線 302）までお問い合わせください。 ※公売物件の詳細については、ホームページ及び本庁・各支所窓口にあるチラシをご覧ください。

問 本庁 税務課 滞納整理係 TEL：474-1111（内線 153）

今月の納税

- 市県民税（4 期）
- 国民健康保険税（8 期）
- 介護保険料（8 期）
- 後期高齢者医療保険料（8 期）

納期限：12月25日（月）

口座振替日：12月25日（月）

口座振替をされる方は、口座振替日の前日までに残高確認をお願いします。

※納税証明等の交付について

金融機関等で納付してから市役所で納付確認ができるまで、約 1 週間程度かかる場合があります。納付後、早急に納税証明等が必要な場合は領収書等をお持ちの上、交付請求してくださいようお願いします。

平成 29 年度 滞納処分等実施状況について

◆差押えを実施した件数
（平成 29 年度 4～10 月） **179 件**

差押えの内容：

- 債権：49 件 ●預貯金：98 件
- 不動産：20 件 ●給与：11 件
- 動産：1 件

生活状況により一度に納税することが困難な方や失業・病気で収入がない方につきましては、本庁・各支所の税務窓口で納税相談を実施しています。

特別な理由もなく滞納を続けられますと、他の納税者との公平を保ち、大切な市税を確保するため、財産（給与、預金、不動産など）を差し押さえることとなります（法律では、「督促状を発送した日から起算して 10 日を経過した日までに完納しないとき」は、「財産を差し押さえなければならない」と定められています）。

問 本庁 税務課 TEL：474-1111 滞納整理係（内線 152・153）
収納管理係（内線 147・148）

税の広場

Tax Information



皆でつくり

「共生・協働・自立」のまち

community

第3回志布志市ボランティア協働笑談会を開催します

地域で活動する様々な団体や福祉施設・事業所等が一同に会し、お互いの活動紹介と交流の機会とするボランティア協働笑談会を開催します。

商談をするかのように、地域づくりの協働の相手方を探し、連携・協働できる活動を創出しませんか？

他団体と交流をされたい団体、ボランティアを始めたい方等、どなたでもご参加いただけます。

日程や申込み先は下記のとおりです。多数の方々の参加をお待ちしています。

◆日時：平成30年1月27日(土) 9時～12時

◆場所：ボルベリアダグリ

- ◆内容：●協働事例発表
- 協働笑談会
- サロンフェスティバル

◆申込締切：平成30年1月10日(水)

◆協働笑談会に関する申込み・問い合わせ先：

志布志市ボランティアセンター
(志布志市社会福祉協議会)

TEL：099-472-1800 FAX：099-472-1593



昨年の協働笑談会の様子



■問い合わせ先：企画政策課 地域政策係
TEL：474-1111 (257・252)

consumer affairs

知ってる？ 消費生活相談

「うそ電話詐欺」の被害は昨年より増加しています。消費生活センターでは、未然防止のため11月12日に開催された「やっつく松山藩秋の陣祭り」において、志布志警察署・松山中学校の生徒の皆さんと一緒に防犯グッズやパンフレットを配るなど啓発活動を行いました。



うそ電話詐欺にご注意ください

また、消費生活に関するアンケートを実施し、消費生活センターの更なる周知方法等について、貴重なご意見をいただきました。消費生活センターでは、架空請求や訪問販売による悪質な手口等を紹介し、被害を防ぐための出前講座も行っていますので、ぜひご利用ください。

■問い合わせ先：市役所 消費生活センター
TEL：474-1111 (内線287)



いやいや!! 188泣き寝入り! と覚えてね アプナイカモ

困ったときは一人で悩まずに、「消費者ホットライン」188に御相談ください。

地方公共団体が設置している身近な消費生活センターや消費生活相談窓口を御案内します。

pension

知っ得!? 年金 インフォメーション

国民年金保険料は口座振替がお得です。国民年金保険料の納付には、口座振替が利用できます。口座振替は、現金納付よりも割引額が大きい6カ月前納・1年前納・2年前納や、月々50円割引となる早割制度が用意されています。口座振替をご希望の方は、納付書または年金手帳、通帳、金融機関届出印を持参のうえ、ご希望の金融機関または最寄の年金事務所へお申し出ください。

納付書に記載されている「納付機関連番号」、「納付番号」、「確認番号」をPay-easy対応のATMかインターネットバンキングの画面に入力するだけで納付ができます。ただし、コンビニエンスストア内に設置されている複数の銀行に対応しているATMでは利用できませんのでご注意ください。

※詳しくは、左記までお問い合わせください。●問い合わせ先：●本庁市民環境課年金係 TEL：474-1111 (内線116) ●鹿屋年金事務所 TEL：0994-42-5121

Gender Equality

もっと身近に! 男女共同参画

男女共同参画各種ハラスメント職員研修を開催しました

11月22日、有明地区公民館において、社会保険労務士の井手真弓さんを講師に迎え、「職場のハラスメント防止について」と題して職員研修を開催しました。



職場におけるハラスメントを認識し、ハラスメント防止への意識を高め、職場環境の改善につなげるため実施され、職員57名の参加がありました。

ハラスメントって何？

ハラスメントは英語で「悩ませる」「苦しめる」の意味で「嫌がらせ」とも訳されます。相手を不快にさせる、尊厳を傷つける、脅威を感じさせる、損害や不利益を与える等の言動を指す用語です。

ハラスメントには30以上の種類があるとされていますが、主なものについて解説します。

- ◆職場のパワーハラスメント：同じ職場で働く者に対して、職務上の地位や人間関係などの職場内での優位性を背景に、業務の適正な範囲を越えて、精神的・身体的苦痛を与える又は職場環境を悪化させる行為
- ◆セクシャルハラスメント：相手の意に反して、性的な言動によって相手に不利益を与えたり、相手が不快に感じる行為
- ◆モラルハラスメント：言葉や態度などによって人の心を傷つける精神的な嫌がらせ

DV、デートDVで悩んでいませんか。相談無料、秘密は守ります。

- ◆志布志市女性支援相談専用フリーダイヤル TEL：0120-786-054 (月～金 8:30～17:00)
- ◆県女性相談センター TEL：099-222-1467
- 月～金曜日 (8:20～17:00、木曜日 20:00まで)
- 日曜日 (9:00～15:00)

身の危険を感じた場合は110番へ!

■問い合わせ先：企画政策課 男女共同参画推進室
TEL：474-1111 (内線250・258)

郵便はがき

お手数ですが
切手をお貼り
ください

899-7492

●ご氏名
フリガナ
●年齢 歳 ●性別 男・女
●ペンネーム
※記入のない場合「ペンネームなし」で掲載いたします
●希望するプレゼントの番号
●ご住所 □□□ - □□□□
●電話番号 () -

志布志市役所 企画政策課
広報係 行
(No.144/2017-12)



読者プレゼント

今月の読者プレゼントは、お便りをくださった方の中から抽選で、ひまわり券5枚と、
①SUMOMO さんの「赤ちゃんのおちり」を5名(2ページ)、
②若潮酒造(株)さんの「白若潮1.8L」を6名(40ページ)、にプレゼントします！
欲しいプレゼントを1つ選んで、ぜひご応募ください！

あつや 元気やっど！



ヨシさん (96歳)
(志布志町)

今月は志布志町にお住まいのヨシさんにお話を伺いました。
曾於市末吉町出身のヨシさんは、21歳で結婚して志布志町の八野地区で牛を飼ったり養蚕をしたりしていたそうです。
「孫やひ孫の顔を見ると元気がもたえます」というヨシさん。孫8人、ひ孫10人とたくさん家族に囲まれています。近くに住んでいる家族は毎週のように集まり、とてもにぎやかで楽しいと教えてくれました。ほとんど毎日一緒に過ごすひ孫とは、一緒にお風呂に入ったたりボールや風船遊びを楽しんでいるそうです。ひ孫と遊べるほど元気なヨシさん。「急がなくて良いから景色を見たり、カラスを見たりしながら、ゆっくりだけどね」と気候の良い春や秋には大好きなコーヒー牛乳を買いに1km以上はなれたお店に買い物に行くほどの健脚です。
長生きの秘訣を伺うと「家族が見守ってくれるので安心して暮らせるのが元気の秘訣」というヨシさんの好物はお肉とのこと。お肉だけはお代わりするほど大好きなんだそうです。これからも元気で過ごしてください。

キラリ 青春！



みゆ 実由 さん (20歳) 【志布志町】

- ◎ 現在のお仕事について教えてください。
A. カトリック志布志幼稚園で保育教諭として働いています。今年の4月からなので働き始めてまだ9か月です。
- ◎ どうしてその仕事を？
A. 保育教諭は小さい頃からの夢でした。夢がかなって嬉しい反面、難しい部分も多いですが、子どもの成長に触れられる喜びを感じています。
- ◎ 休日はどのように過ごしていますか？
A. 外出することが多いです。友達と出かけたり旅行に行ったりしています。最近では大分まで温泉旅行に行きました。
- ◎ 今後の抱負をどうぞ。
A. 子どもたちのお手本になるような大人になりたいです。自分が子どもの頃に憧れたように、子ども達が憧れてくれたらすごく嬉しいです。

大きくなあれ！



そうた 奏大 ちゃん (1歳)
(志布志町)



ゆうと 悠翔 ちゃん (1歳)
あつと 篤人 ちゃん (7か月)
(有明町)



かじつ 果実 ちゃん (5歳)
かはな 果花 ちゃん (4歳)
かほ 果穂 ちゃん (2歳)
(松山町)

◆ ご家族からのメッセージ！

いつも元気いっぱいなの。楽しそうに遊ぶ姿にパパもママもいつもいやされているよ。これからもいろんなことを吸収して、元気に笑顔いっぱい大きくなってね。

◆ ご家族からのメッセージ！

じいじが大好きな悠翔と篤人。2人の笑顔が大好き！これからも2人仲良く元気に大きくなってね。2人の成長がパパ、ママ、じいじ、ばあばの楽しみです。

◆ ご家族からのメッセージ！

ピアノがだ〜いすきな果実。牛のお手伝いがだ〜いすきな果花。ポポちゃんのお人形がだ〜いすきな果穂。毎日けんかしながらも、ゲラゲラ笑い合う3人がパパママは大好きです。これからもいっぴいあそぼうね。

今月は、書道が上手なおばあちゃんに習字を習っているという愛実さんに題字を書いてもらいました。
お母さんや妹が病気になるた姿を見て、将来は医者になりたいという愛実さん。学校の勉強では算数が得意とのこと。現在は、12月にある持久走大会に向けて毎朝練習しているそうです。持久走はあまり得意ではないのですが、完走を目標に頑張っているそうです。勉強も運動も頑張ってください。



今月の 題字

小学校 6年
あんじ 愛実 さん

しぶし

こちらのコーナーは、
インターネット版では
ご覧いただけません。
ご了承ください。

お便り、お待ちしております

市報しぶしを読んだ感想や今後取り上げて欲しい特集、志布志市に対するご意見等何でもお好きなことを書いてください（一部修正して掲載する場合があります）。

月末までに頂いたお便りが、その月のプレゼントの応募対象になります。それ以降の分は次月の応募対象となりますので、ご了承ください。

頂いた「お便り」は「市民のこえ」コーナーに掲載します（お便りが多数の場合には担当にて選考の上掲載します）。個別の回答はいたしませんので、ご了承ください。

★アンケート★【12月号で特に良かった記事・分かりにくかった記事があれば教えてください！】

- ・良かった！：
- ・分かりにくい…：

↑点線に沿って切り取ってください。（官製はがきでも応募できます）

市民のこえ

孫のやさしさ

我が家の孫は現在小学3年生。最近学校で漢字を習うことが多くなり興味しんしんの様子。自分の名前も漢字で書いていくようです。

先日、宿題のプリントが目にとまり、良く見ると氏名の欄の『添』が何か変…？「間違ってるよ。『添』はこうだよ」と孫に言うと「フーン？そうだったのよ」との返事。「まだ習ってないから仕方ないけど正しく覚えようね」と伝えたじいじでした。しばらくして新聞で「添」という文字を目にしたので孫に見せようと手にした瞬間（ハイ！??）何と間違っていたのはこのじいじ。「ゴメン。じいじが間違ってた。君が正しかったよ」と言うと孫は一言「僕もそんな気がしてたけど…。」とサ。何ともやさしい孫。爆笑でした。
(あわてん坊のじいじ 66歳男)

お寄せいただいた
お便りを
ご紹介します！

お便りありがとうございました。お孫さんと仲の良いことがよく分かるお便り、楽しく読ませていただきました。お孫さんのやさしさに成長を感じられて、さぞ嬉しかったです。と思えます。

孫の神舞に感動

熊野神社の神舞に孫が参加しました。練習の際にお世話になった方が不慮の事故で亡くなられ、孫はショックを受けていました。

その方もきつと見ていてくださったと思います。孫の舞う姿に一段と迫力を感じました。孫も私も良い経験でした。
(ふっちゃん 66歳女)

お便りありがとうございました。私も取材させていただきます。私共、保存会の皆さんだけでなく地域の小中学生の熱意を感じられ感動しました。

※読者プレゼントは掲載にかかわらず、いただいたお便りから抽選を行います。多くのお便りをお待ちしています。

高い医療費 みんなで助け合い 国保の心

◆平成29年9月分の医療費の状況です。

医療費総額	278,230,338円
9月末 国保加入者数	9,051人
1人当たり医療費 (医療費総額/国保加入者数)	30,740円
医療費1人当たりの負担内訳	
市(国保)負担額	26,019円
個人負担額	4,721円

1人当たり医療費の前年同月比1.3%増。この金額は、国民健康保険に加入している皆さんが医療機関等で診療したものに対し、市(国保)が支払った医療費です。医療費総額の約84.6%を市(国保)が負担しています。

市の人口 平成29年10月31日現在
()は前月比

人口：31,989人 (-28人)

男性：15,129人 (-13人)
女性：16,860人 (-15人)
転入：62人 転出：73人
出生：18人 死亡：35人
世帯数：15,717戸 (-8世帯)

志布志港 平成29年10月分
※資料：鹿児島税関支署

- ①貿易船入港隻数：54隻（日本0、外国54）
- ②輸出：13億5百万円
- ③輸入：110億30百万円

第9回 全国ご当地どんぶり選手権
【ふるさと祭り東京2018会場内】
2018年1月12日～21日
東京ドームにて開催
「志布志発」
かごしま黒豚三昧
投票よろしくお願ひします!!

志布志市商工会「志布志いい肉食べさせ隊」の「志布志発」かごしま黒豚三昧は、過去2大会連続で準グランプリを獲得し『今回こそグランプリ』と意気込んでいます。
グランプリ獲得のため、志布志の丼を応援してくださいようよろしくお願いいたします。
また、関東地方にお住まいのご家族・ご友人等にもお声かけくださいますようお願いいたします。
■問い合わせ先：志布志市商工会 TEL：099-472-1108

市役所からの大事なお知らせ

市役所から市民の皆様へお知らせしたい大事なことを掲載しています。
お見逃しのないようにご覧ください。

市報しぶし 2017年10月号掲載記事の訂正とお詫び

市報しぶし 2017年10月号の掲載内容に不適切な表現がありましたので次のとおり訂正いたします。読まれた方々に不快な思いをさせてしまい、ご迷惑をおかけしましたことを深くお詫び申し上げます。

- ◆教育委員会の外部評価を公表します 21 ページ外部評価委員の意見 4 行目
- 訂正前：いじめは学校での要因が大きいと思われるが、不登校については、家庭の要因が大きいと思われる。
- 訂正後：いじめ及び不登校については、様々な要因が考えられると思う。

■問い合わせ先：教育総務課 総務係 TEL：472-1111（内線 310）

子ども医療費の助成について

子どもの疾病の早期発見と早期治療を促進し、子どもの健康の保持増進を図るため、医療費（保険診療の自己負担分）を全額助成しています。

- ◆助成対象者：0歳から18歳に達する日以後の最初の3月31日までの子どもを監護している志布志市に住所のある方
- ◆助成対象：保険適用の医療費のみ対象
- 保険適用外の医療費（予防接種等）は対象になりません。
- 学校の管理下におけるケガなどで、日本スポーツ振興センターの災害共済給付対象となるものは助成対象外です。



- ◆申請方法：
 - 県内医療機関：「子ども医療費助成金受給資格者証」を提示すれば、助成金が自動的にご登録の口座に振り込まれます。（ただし、最短でも受診後2か月程度後）
 - 県外医療機関：申請書の提出が必要です。
- ※申請期間は、病院を受診した翌月から6か月以内の申請となっています。
- ※保険証、口座、住所及び氏名等の変更がある場合は、印鑑、保険証、通帳等をご持参の上、お手続きください。

医療機関の適正受診にご協力ください

- 同じ病気で複数の医療機関を受診することは控えましょう。
- ジェネリック医薬品の利用に努めましょう。（医師や薬剤師の相談の上）
- コンビニ受診はやめましょう。（夜間、休日の緊急性のない軽症患者の受診）
- 学校でのケガなどは日本スポーツ振興センターの災害給付を受けましょう。
- 医療機関を受診するときは、健康保険証と一緒に必ず「子ども医療費受給者証」を提示してください。

■問い合わせ先：●本庁 福祉課 児童福祉係 TEL：474-1111（内線 174）
●志布志支所 福祉課 福祉係 TEL：472-1111（内線 202）
●松山支所 総務市民課 福祉係 TEL：487-2111（内線 272）

ハチマルニイマル

8020 達成者、健康づくり図画・ポスター入賞者を表彰しました

11月20日、市役所志布志支所で表彰した8020達成者と11月26日に開催されたふるさとまつりにおいて表彰された、健康づくり推進図画・ポスターの入賞者をお知らせします。

8020 達成者表彰

8020運動は「80歳になっても20本以上自分の歯を保とう」という運動です。

志布志市では、「8020運動」を推進しており、毎年「8020運動」の達成者を表彰しています。

●8020 達成者（敬称略）

氏名	（ご自分の歯の数）	行政区
前田 松枝	28本	東横尾下
山ノ内 哲	25本	有野第3班
吉村 大平	24本	下宮内
坂元 訓子	21本	一丁田
竹井 フサ子	23本	一丁田
西江園 英子	20本	平床
比良 峻嶺	20本	中宮
西 重俊	26本	中山之口
上木 愛次	28本	大越
川邊 シツ子	22本	香月
長野 有朋	26本	清水中央
岩下 スミ子	28本	下小西
永田 鉄郎	29本	町原
竹永 堅太郎	28本	興和
野村 サカエ	21本	町原
宮田 ノリ子	25本	駅通
原田 カズ	21本	大迫
山元 正俊	21本	大迫
木元 イト	23本	上門
久永 久子	21本	沢目記
田代 和子	20本	大原
若松 晴子	26本	下田屋敷
中崎 若男	21本	蓬原中野
三浦 トミ子	22本	東大久保
丸目 泰雄	24本	稲荷下
西山 キヌ	26本	柳井谷
野間 忍	27本	西中組
佐藤 幸作	26本	通山
池崎 敏文	22本	下肆部合
鈴木 清隆	32本	上天神

健康づくり図画・ポスター表彰

健康づくりに対する意識向上を目指して、健康づくりに関する図画・ポスターを募集したところ、市内の小中学校、一般から多数の応募がありました。

審査の結果、下記のとおり入賞者が決定しましたのでお知らせします。

●市長賞

	学校、学年	氏名
小学生 低学年の部	志布志小 3年	大野 彩海
	森山小 2年	羽月 一颯
	志布志小 1年	宮崎 すみれ
小学生 高学年の部	松山小 4年	金城 未花
	志布志小 6年	桑幡 流唯
	泰野小 5年	古垣 愛
中学生の部	宇都中 1年	小窪 七羽

●入賞

	学校、学年、住所	氏名
小学生 低学年の部	潤ヶ野小 3年	天久 来香
	松山小 1年	金城 怜佑
	安楽小 2年	坂田 涼
	尾野見小 2年	園田 脩斗
	通山小 3年	竹井 野乃花
	潤ヶ野小 1年	和田 生織
小学生 高学年の部	安楽小 5年	加藤 琉聖
	通山小 6年	桑畑 雪菜
	森山小 5年	鈴木 秀鷹
	尾野見小 6年	西青木 未来
一般の部	通山小 4年	深江 楓我
	潤ヶ野小 4年	横峯 瑠
一般の部	志布志町安楽	宮内 春芳

●学校賞

松山小学校	志布志小学校	潤ヶ野小学校
-------	--------	--------

■問い合わせ先：保健課 保健対策係 TEL：474-1111（内線 161）

教えて！

行政告知放送端末

～平成30年度から設置費用がかかります～



Q 行政告知放送端末ってなに??

A 志布志市では、市民の皆様へ市からのお知らせや地域の情報、防災に関する情報を放送しています。この放送をご自宅で聞いていただくために、市民の皆様へお貸ししているのが行政告知放送端末です。

Q 誰でも借りられるの??

A 志布志市に住所を置いている市民の方で、世帯主の方が対象です。設置する場所も、住民票に登録されている住所と同じところです。

Q 借りるのにお金はかかるの??

A 平成29年度設置申込分は無償で設置できます。平成30年3月16日(金)が申し込み締め切りです。平成30年3月16日までの申込みに間に合わなかった方は、平成30年度の設置となり有償になります。



Q 来年度からは設置にいくらかかるの??

A 設置費用は一律28,000円です。ただし、市民税非課税世帯及び生活保護受給世帯は免除されます。月額の使用料等はいただきません。すでに設置をされている方は今までどおりご利用いただけます。

Q 使わなくなったらどうするの??

A 市の貸与品ですのでご返却をお願いします。ご返却には撤去工事が必要になりますので情報管理課地域情報係までご連絡ください。また、世帯主の方が変わったなど、変更につきましてもご連絡ください。

新規設置や撤去のご依頼、故障等の連絡、そのほか不明な点は情報管理課地域情報係までご連絡ください。

問 情報管理課 地域情報係 TEL: 474-1111 (内線 322)

平成30年度保育園・認定こども園 (保育機能部分)の利用申込みについて

平成30年4月からの保育園・認定こども園(保育機能部分)の利用申込みの受付を行います。

◆保育要件：保育園及び認定こども園(保育機能部分)を利用するには、保育要件(保育の必要性)に該当する必要があります。

【保育要件】家庭外労働・家庭内労働・親のいない家庭・妊娠及び出産・保護者の疾病・病人の看護等・災害など

◆申請書類：市内保育園・認定こども園・市役所福祉窓口にて配布いたします。また、市ホームページからもダウンロードできます。

●平成30年度支給認定申請書・保育施設等利用申込書兼現況届

●確約書 ●志布志市保育児童家庭状況調査書

●保育要件の確認書類(就業証明書など)

●<平成29年1月2日以降に本市に転入し、新規で利用申込書を提出される方のみ>：市県民税所得課税証明書(平成29年度)世帯全員分

◆受付期間：

平成30年1月18日(木)～1月31日(水)
土日祝日を除く8時30分～17時15分

※利用決定は先着順ではありませんが、期間を過ぎて提出された場合、利用の優先順位が下がる可能性があります。申請書類は市役所福祉窓口へ提出してください。

◆認定こども園(教育機能部分)の利用申込み：施設へ申込みとなりますので各施設へお問い合わせください。

■申込み・問い合わせ先：

- 本庁 福祉課 児童福祉係 TEL: 474-1111 (内線 175)
- 志布志支所 福祉課 福祉係 TEL: 472-1111 (内線 202)
- 松山支所 総務市民課 福祉係 TEL: 487-2111 (内線 276)



11月に行われた5歳児歯科検診で、むし歯も処置歯も無かった子どもたちです! 19・40ページにも掲載しています。ご覧ください。



こほね 恋羽 ちゃん



あゆみ 歩美 ちゃん



めぐり 芽璃 ちゃん



しお 史緒 ちゃん



まお 真央 ちゃん



りの 莉乃 ちゃん



かれん 佳伶 ちゃん



ちな 千愛 ちゃん



あきほ 明歩 ちゃん



あんり 杏莉 ちゃん



さえ 彩恵 ちゃん



ぎんじ 銀士 ちゃん



りおな 梨央那 ちゃん

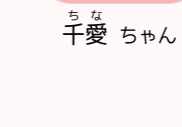

みな 美咲 ちゃん



みさき 美咲 ちゃん



募集

放送大学4月生募集

放送大学は平成30年度第1学期の学生を募集しています。心理学、福祉、経済、歴史、文学、情報、自然科学など約300の幅広い科目があり、1科目から学ぶことができます。

全国に学習センターが設置されており、サークル活動などの学生の交流も行われています。

- ◆ 出願期限
 - 第1回：平成30年2月28日(水)
 - 第2回：平成30年3月20日(火)
- ※ 資料を無料で差し上げます。
- 資料請求・問い合わせ先：放送大学鹿児島学習センター
Tel: 099-239-3811

- eメール：deai-support@city.shibushi.lg.jp
- ※ メールには必ず件名を入力してお送りください。



20歳の出航 志布志市成人式のご案内

- ◆ 日時：平成30年1月4日(木)
- 受付：12時45分～
- 式典：13時30分～
- ◆ 場所：志布志市文化会館
- ◆ 対象：志布志市内の小・中学校を卒業された方、志布志市在住の新成人
- ※ 平成9年4月2日～平成10年4月1日生まれの方
- ◆ 内容：オープニング、式典、記念撮影
- 問い合わせ先：生涯学習課 社会教育係
Tel: 472-1111 (内線335)

労働なんでも相談会

職場でのトラブルなどのお悩みに鹿児島県が相談に応じます。(秘密厳守。事前申込不要。相談無料。)

- ◆ 日時：12月20日(水) 11時～15時30分
- ◆ 場所：市役所志布志支所5階会議室(西)
- 電話でも相談できます。
- 相談専用電話：Tel: 099-286-3188 (平日9時～17時)
- 問い合わせ先：港湾商工課 商工振興係
Tel: 474-1111 (内線286)

事業者の皆様へ 平成30年度入札等参加資格申請の受付を開始します

市の実施する入札等への参加を希望される事業者は、資格審査の申請を行う必要があります。

申請書類提出要領等詳細については市ホームページをご覧ください。

- ◆ 募集区分及び受付期間
- 建設工事：(市内業者と市外業者で受付期間が異なります。ご注意ください。)
- 【市内業者】
 - 平成30年1月15日(月)～2月16日(金)
 - 平成30年1月29日(月)～3月2日(金)
- 建設コンサルタント業務等
 - 平成30年1月15日(月)～3月2日(金)
- 物品購入等
 - 平成30年1月15日(月)～3月2日(金)
- ※ 土・日・祝日を除きます。
- ※ いずれも17時到着分まで受付
- 問い合わせ先：財務課 契約係
Tel: 474-1111 (内線244・245)

観光ガイド養成講座

- 観光ガイド講座と講演会を開催します。
- 歴史や観光に興味のある方はぜひご参加ください。
 - 第1回：志布志の地質・地形の成り立ち
平成30年1月14日(日)
 - 第2回：麓地区の歴史と現地散策
平成30年2月18日(日)
 - ※ いずれも10時～16時(昼食は各自)
 - ※ 以降、3月末までに計4回開催します。
 - ◆ 場所：市役所志布志支所5階会議室
 - ◆ 参加費用：無料
 - ◆ 注意事項：講座の後は現地散策を行いますので、動きやすい靴と服装でご参加ください。
 - 申込み・問い合わせ先：志布志市観光特産品協会
Tel: 472-8028

市営住宅空き家情報

	松山地区	志布志地区	有明地区
新規募集	0戸	1戸	0戸
継続募集	7戸	3戸	0戸

新規募集の申込締め切りは、平成30年1月4日です。継続募集は、毎週金曜日に締め切ります。

募集内容の詳細は、市のホームページをご覧ください。

※ 申込みから入居まで10日から1か月を要することがありますので、早めにご相談下さい。

■ 問い合わせ先：
本庁 建設課 管理係 Tel: 474-1111 (内線467)
松山支所 産業建設課 管理係 Tel: 487-2111 (内線253)
志布志支所 産業建設課 管理係 Tel: 472-1111 (内線402)

ケーブルテレビでは、志布志市の話題を市民チャンネルで放送しています。ぜひ、ご覧ください。

- S B S 元気告知板
 - 市からのお知らせを元に分かりやすく放送しています。
 - 更新日：毎月1日、16日
 - 放送時間：17時50分～、20時50分～、22時50分～
 - 次回の放送予定：12月16日～31日
 - テーマ：男女共同参画への取組
- フロムしぶし元気アップ体操
 - 放送時間：6時54分～(立位バージョン) 11時54分～(いすバージョン)
- TEGE JADO NEWS
 - 放送時間：7時～、12時～、18時～、21時～、23時～
- まちおもして！志布志にバンザイ
 - 更新日：毎月1日、16日
 - 放送回数：毎日2回放送(曜日により時間は異なります)
 - ※ 都合により変更になる場合があります。ご了承下さい。
 - 問い合わせ先：企画政策課 広報係 Tel: 474-1111 (内線254)

しぶしにとりもち展
2018.1.13(土) - 2018.1.20(土)
志布志市文化会館
志布志市志布志町志布志 2238-1
開館時間 9:00-22:00
休館日 月曜日

志布志市内で撮影した風景写真に、なぞのキャラクター・とりもちがやってきました。

お問合せ：志布志市地域おこし協力隊 岡華子 080-9050-1295

今年も商店街にクリスマスがやってきた♡
商店街 de クリスマス
H29. 12/16(土) ~ 25(月)

クリスマスは商店街におでかけしよう♪
豪華景品の当たるスタンプラリー開催!
※スタンプラリーの台紙は参加店でもらえます。

商店街に保育園・幼稚園の子ども達のぬり絵を飾ります◎
ぜひ、ご家族やお友達と一緒に商店街でクリスマスを楽しもう♪

お問合せ先
志布志市役所 港湾商工課 商工振興係
☎ 099-474-1111

スタンプラリー参加店目印

若潮酒造(株)からさつま白若潮 1.8Lを6名様にプレゼント!

創業以来約50年に渡り、ご愛顧いただきました「さつま若潮」は平成29年11月30日をもって完全リニューアル致しました。これからも若潮酒造は焼酎造りを通じ、人と人のつながりや、日常生活に楽しさ、ほっと出来るひとときをご提案できたらと思っております。

● 小学生以下…1,000円
● 中学生…2,000円
● 付添人…300円

◆ 開催日…第2土曜日(土曜授業の日)
● 長期休業期間(冬休み等)の金曜日
※12月は9日(土)と22日(金)、平成30年1月は5日(金)と13日(土)に開催予定

◆ 開催時間…第2土曜…学校終了後14時
● 冬休み等…11時30分～14時
◆ 対象…幼児、小学生と付き添いの保護者

◆ 場所…志布志中央商店街「井や和華」2階

◆ 料金…小学生以下…1,000円
● 中学生…2,000円
● 付添人…300円

◆ 問い合わせ先…井や和華 田浦天志 (市ふるさと大使)
Tel: 472-2607



平成29年度は志布志のツーリズムを紹介します!

『しぶし志エフエム』(志布志市提供)は、毎月第2・第4金曜日 午後7:00と翌土曜日 午前9:00から15分間、次のFM局で放送しています。(行政告知端末は5ch)

FM志布志 おおすみFMネットワークHP → <http://www.0033fm.net/>

FMかのや 77.2MHz FMきもつき 80.2MHz



交通事故発生状況
平成29年10月末現在累計(H29年1月～10月)
※【 】は昨年比

区分	鹿児島県	志布志市
発生件数	5,453【-692】	94【-27】
死者数	56【+8】	1【-1】
傷者数	6,426【-851】	113【-29】

水道修繕当番店

有明地区(土・日曜日、祝日、夜間)

12月10日～12月16日	西江建設	Tel 474-2113
12月17日～12月23日	山中水道	Tel 474-1440
12月24日～12月27日	池崎建設	Tel 475-2068
12月28日	西江建設	Tel 474-2113
12月29日	山中水道	Tel 474-1440
12月30日	池崎建設	Tel 475-2068
12月31日	郡山工業	Tel 475-0008
1月1日	西江建設	Tel 474-2113
1月2日	山中水道	Tel 474-1440
1月3日	池崎建設	Tel 475-2068
1月4日～1月6日	郡山工業	Tel 475-0008
1月7日～1月13日	西江建設	Tel 474-2113
1月14日～1月20日	山中水道	Tel 474-1440
1月21日～1月27日	池崎建設	Tel 475-2068
1月28日～2月3日	郡山工業	Tel 475-0008

※水道料金は、中止の手続き(中止届の提出)をされないで基本料金が発生します。水道使用の予定がない場合は、中止の手続きをお勧めします。中止されていた水道を再度利用される場合は、1,000円で開始できます。※道路等で水が出ている時は、水道課へご連絡ください。

◆ 問い合わせ先: 水道課 工務係 Tel: 472-1111 (内線263)

松山地区

12月1日～12月28日	大迫建設	Tel 487-2058
12月29日	加世田建設	Tel 487-2057
12月30日	佐藤建設	Tel 487-2049
12月31日	半下石建設	Tel 487-8706
1月1日	イケダ	Tel 487-8771
1月2日	今井水道	Tel 487-8868
1月3日	大迫建設	Tel 487-2058
1月4日～1月31日	加世田建設	Tel 487-2057

志布志地区

12月12日～12月18日	志布志水道	Tel 472-3540
12月19日～12月25日	宮崎水道	Tel 472-1081
12月26日～12月29日	高吉組	Tel 472-0721
12月30日	宮崎水道	Tel 472-1081
12月31日	崎田建設	Tel 473-0050
1月1日	志布志水道	Tel 472-3540
1月2日	高吉組	Tel 472-0721
1月3日	宮崎水道	Tel 472-1081
1月4日	崎田建設	Tel 473-0050
1月5日～1月8日	高吉組	Tel 472-0721
1月9日～1月15日	崎田建設	Tel 473-0050
1月16日～1月22日	志布志水道	Tel 472-3540
1月23日～1月29日	宮崎水道	Tel 472-1081
1月30日～2月5日	高吉組	Tel 472-0721

子ども食堂を開催します

◆ 開催日…第2土曜日(土曜授業の日)
● 長期休業期間(冬休み等)の金曜日
※12月は9日(土)と22日(金)、平成30年1月は5日(金)と13日(土)に開催予定

◆ 開催時間…第2土曜…学校終了後14時
● 冬休み等…11時30分～14時
◆ 対象…幼児、小学生と付き添いの保護者

◆ 場所…志布志中央商店街「井や和華」2階

◆ 料金…小学生以下…1,000円
● 中学生…2,000円
● 付添人…300円

◆ 問い合わせ先…井や和華 田浦天志 (市ふるさと大使)
Tel: 472-2607



犬・猫里親さがしの会

里親を探したい方、里親を希望される方のご参加をお待ちしています。

◆ 日時: 平成30年1月14日(日) 11時～15時

◆ 場所: 生活協同組合コープかごしま志布志店駐車場

◆ 里親になるための条件…
● 終生、家族として大切に世話して下さる方。
● 里親が決まったら、双方に手続き料千円が発生します。
● 不妊・去勢手術の済んでいない子の里親さんからは犬1万円、猫5千円を預かり手術終了後にお返しします。
● 里親希望者は身分証明書をご持参ください。
● 里親希望者は面談があります。※里親を探したい方は事前にご連絡ください。

◆ 問い合わせ先…犬・猫と共生をめざす会志布志
Tel: 080-5268-3203

ポートマラソン参加者募集

◆ 開催日: 平成30年3月4日(日) ※雨天決行
◆ 場所: 志布志運動公園陸上競技場及び港湾道路
◆ 申込期限: 平成30年1月19日(金) 当日消印有効

種目	制限時間	参加資格	参加料
ハーフマラソン	3時間以内	18歳以上(高校生不可)	3,000円
10km	-	小学生以上	2,000円(高校生以下1,000円)
5km	-	小学生以上	2,000円(高校生以下1,000円)
3km	-	小学生以上	2,000円(高校生以下1,000円)
ファミリーコース	-	小学生未満はファミリーコースのみ参加可能です。	2名で2,000円(1人追加する毎に500円追加)

◆ 申込み・問い合わせ先: しぶしポートマラソン大会事務局(志布志市教育委員会生涯学習課生涯スポーツ係)
Tel: 099-472-1111 (内線331・332) ※有明・松山教育分室でも申込みできます。
● インターネットでの申込みもできます。
・スポーツエントリー <http://www.sportsentry.ne.jp> ・ランネット <https://runnet.jp/>



11月に行われた5歳児歯科検診で、むし歯も処置歯もなかった子どもたちです!
19・36ページにも掲載しています。ご覧ください。



ひゅうが 彪牙 ちゃん
らいと 来隼 ちゃん
いっそう 壹宗 ちゃん
ひなた 日咲 ちゃん
さき 咲希 ちゃん



広告

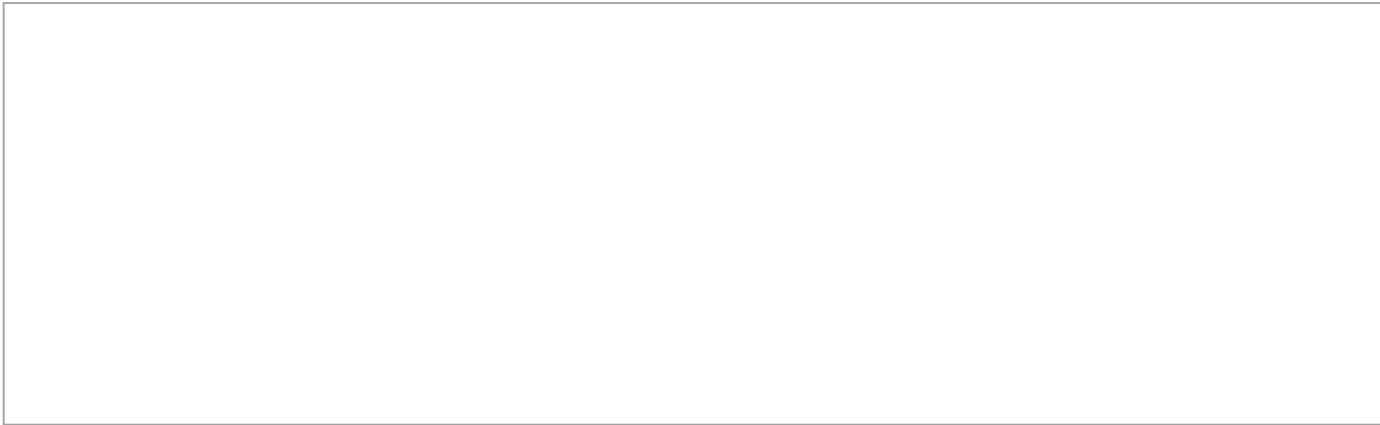

広告

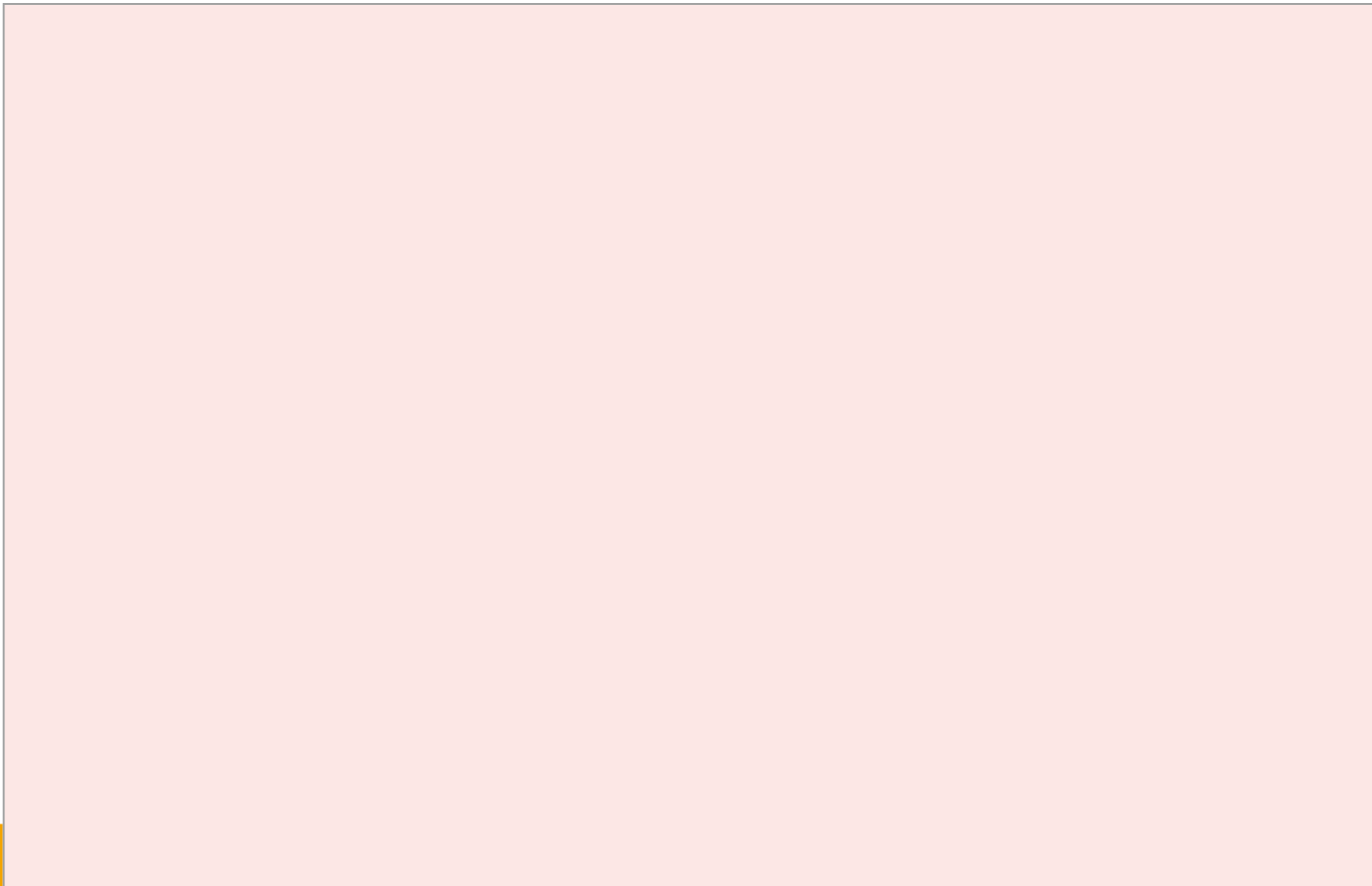

広告



広告

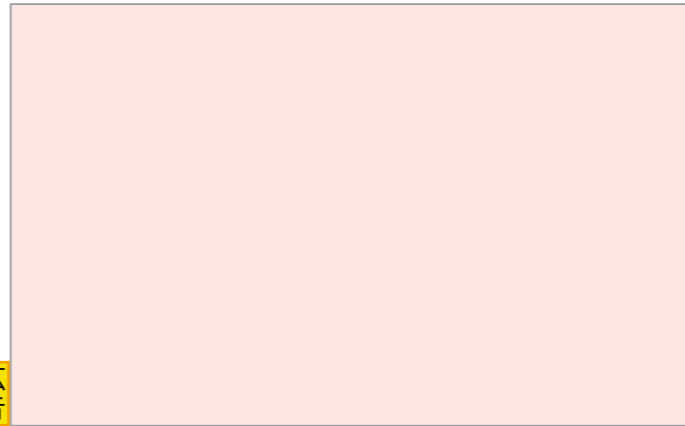

広告

カンタン操作で いつでもどこでも 市報しぶしが読める。

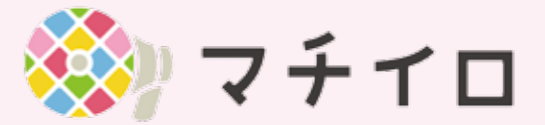

無料スマホアプリ「マチイロ」は、
右の二次元バーコードからダウン
ロードしてご利用ください。



■ マチイロに関する問い合わせ先：株式会社ホープ TEL：092-716-1404

市長コラム

本田 修一

やっと、地域高規格道路都城志布志
道路の有明北～伊崎田～有明東IC間
が来年3月4日開通と発表され、県内
区間22kmのうち12・6kmが利用できる
ようになります。

宮崎県側で同じく整備中の梅北～金
御岳IC間は来年2月3日の供用開始
と発表されています。平塚～南横市I
C間についても、来年度供用開始と発
表され、全体の6割近くが供用される
こととなります。

東九州自動車道は、昨年4月に志布
志～夏井IC間の整備開始が決定され
ました。鹿屋串良～志布志IC間は用
地買収が完了し、平成32年度までに開
通される予定が公表されました。

ようやく『道路ができるんだ』『道
路が志布志港までくるんだ』と実感で
きる状況になり、志布志港も今年4月
から国際バルク戦略港湾の整備が本格
的に始まり、5年間で完成する見込み
となっております。

このようなインフラ整備の明るい見
通しから、志布志港の利用率はさらに
高まり、アジアや世界に開かれた国際
港として発展していくものと思えます。
本市が整備分譲する臨海工業団地も、
インフラ整備を追い風に、企業立地の
申し出が相次いでいます。現在、整備
を進めている3工区13haは企業の立

地が見込まれており、4工区4.8haは用
地買収が90%以上完了、平成33年度の
分譲に向け測量等が開始される見込み
です。5工区10・9haも、用地買収を
進めたいと考えています。

現在、様々な企業から進出の申し出
を受けていますが、全ての企業の要望
する用地を合わせると、全てを整備し
ても足りない状況で、さらに、県有地
についても進出の要望があります。

今年一年を振り返ると、臨海工業団
地だけでなく市内に多くの企業の進出
がありました。来年は、さらに飛躍す
る志布志港、志布志市になると期待し
ています。

11月26日、開田の里公園で志布志市
ふるさとまつりが開催されました。

ステージでは薩摩剣士隼人ショーが
行なわれ、登場人物はステージを降り
て子ども達と触れ合っていました。悪
役のヤッセンボーが私のところに来て
「やつせんぼうシール」を貼りました
が、その上から薩摩剣士隼人が「イツ
ダマシール」を貼ってくれました。

私は、鹿児島弁で物事を成すときに
言われる「いつ魂いれつ、せんか！」
という言葉の思い出、あらためて
「いつ魂いれつ」市政運営に取り組み
ねばと思えました。

これから本格的な冬が訪れます。
お体に気をつけて、新しい年を元氣
に迎えられるようお祈りいたします。

12月		
13日	水	●心配ごと相談【志布志】 (10:00～15:00 健康ふれあいプラザ)
14日	木	●しづし子育てサロン (10:00～11:30 健康ふれあいプラザ)
15日	金	
16日	土	
17日	日	
18日	月	
19日	火	●法律相談※1 (13:00～15:00 志布志支所5F会議室) ●心配ごと相談【松山】 (10:00～15:00 老人福祉センター)
20日	水	●女性支援相談室 (13:00～17:00 有明地区公民館) ●心配ごと相談【有明】 (10:00～15:00 市民センター)
21日	木	●行政相談 (13:00～16:00 志布志支所5F会議室)
22日	金	
23日	土	wind orchestra foret クリスマスコンサート (14:00～16:00 市文化会館)
24日	日	
25日	月	
26日	火	●子育て講座(子育て支援センターはぐみランド主催) (10:00～12:00 健康ふれあいプラザ)
27日	水	●心配ごと相談【志布志】 (10:00～15:00 健康ふれあいプラザ)
28日	木	
29日	金	
30日	土	
31日	日	

1月		
1日	月	
2日	火	
3日	水	
4日	木	●志布志市成人式 (12:45～受付、13:30～式典 市文化会館)
5日	金	●心配ごと相談【有明】 (10:00～15:00 市民センター)
6日	土	
7日	日	●消防出初式 (13:30～ 志布志消防署)
8日	月	●第13回志布志ジョガー駅伝競走大会 (7:45～受付、8:30～開会式 市運動公園陸上競技場)
9日	火	●心配ごと相談【松山】 (10:00～15:00 老人福祉センター)
10日	水	●農業用廃プラスチック類回収※2 (9:00～12:00、13:00～15:00 有明地区:JAあおぞら伊崎田F A茶工場 志布志地区:志布志市農業公社 志布志事業所 松山地区:JA ぞお鹿兒島松山支所野菜選果場前) ●心配ごと相談【志布志】 (10:00～15:00 健康ふれあいプラザ)
11日	木	●しづし子育てサロン (10:00～11:30 健康ふれあいプラザ)
12日	金	
13日	土	
14日	日	
15日	月	●子育て講座 (10:00～12:00 子育て支援センター はぐみランド)
16日	火	●法律相談※1 (13:00～15:00 志布志支所5F会議室)
17日	水	

※1 法律相談は予約制です。志布志支所地域振興課 Tel: 472-1111 (内線 352) までご連絡ください。

※2 処理料金の支払いは、現金払いのみになります。詳細は市報しづし6月号をご覧ください。

編集後記

今月は、蓬原熊野神社の神舞と田之浦山宮神社の神舞、2つの伝統芸能を掲載しています。どちらも県の文化財に指定される歴史ある神舞で、戦中や戦後しばらく途絶えていたものを地域の方の熱意によって復活させています。▼復活後、保存会を中心に、地元の小・中学生が伝承の役を担っていることも2つの神舞の共通点です。▼復活させたことは大変な偉業です。それを継続、伝承することも同じく偉大なことだと取材を通じて感じました。▼今年の冬は急に寒くなった気がします。そのせいでしょつか、イチヨウやカエデ、ハゼノキなどの黄色や赤が例年より鮮やかに感じました。▼本格的に寒くなりインフルエンザも流行する季節です。お体に気をつけて、元気に年末年始をお過ごしください。(持留)

12月・1月の行事予定

- げんき市【井や和華のとなり】
毎週木・金曜日(8時30分～15時)
- 戌の市【宝満寺公園】
12月13日、12月25日
1月6日、1月18日、1月30日
- そば処ちんたら庵【国道269号線沿】
・火曜日(そば)
・日曜日(花・そばまんじゅう販売)