

市報

こころざしあふれるまち
鹿児島県志布志市



しぶし

Shibushi city public relations
2018年（平成30年）
No. 150

6



特集：6月は環境月間

「さんふらわあ さつま」新造船就航



Shop 424

せごどんTシャツ



Shop424は、平成29年7月に現在の場所に移転オープンした志布志発のオリジナルショップです。おしゃれで落ち着いた雰囲気の内には、Tシャツや小物などのアイテムが並べられています。

志布志愛あふれるオーナーのデザインである、胸に「424」と鮮やかに描かれたTシャツは、皆さんも一度は目にしたことがあるのではないでしょう。また、Tシャツの中には、その時期の流行を取り入れた商品もあり、最近ではせごどんTシャツを販売しています。

このほかにも、お店では自分で考えたオリジナルプリントをオーダーすることが出来ます。自分でデザインした絵や好きな写真をさまざまな布製品にプリントすることができ、会社の催しやスポーツ少年団、ライブイベント用



Shop424

志布志町志布志2丁目10-8
 TEL: 099-401-4443
 時間: 9:30 ~ 17:00
 定休日: 日曜日、祝日

のTシャツ、お子さんの体操服につけるゼッケンなどの依頼を受けるそうです。また、布製品以外にも、コースターやマグカップに思い出の写真やお子さんの写真をプリントして、学校の卒業記念品やおじいちゃんおばあちゃんへのプレゼントに利用する方も多いそうです。

もくじ

contents

- 03 よかとこことこ
- 04 **特集**: 6月は環境月間
- 08 **特集**: 「さんふらわあ さつま」新造船就航
- 11 People in Shibushi
- 12 まちの話題
- 14 介護保険料が変わります!
- 16 歴史さんぽ「志布志の歴史的建造物」
- 17 健康カレンダー・日曜・祝日当番医
- 18 文芸
- 19 図書館へ行こう。
- 20 税の広場
- 21 知って納得! 国民健康保険
- 22 もっと身近に! 男女共同参画
知って!? 年金インフォメーション
- 23 知ってる? 消費生活相談
皆でつくろう「共生・協働・自立」のまち
- 24 あたや元気やっど 大きなあれ
- 25 キラリ青春 今日の題字
- 26 市民のこえ 市長コラム
- 27 うぶごえ おくやみ
- 28 市役所からの大事なお知らせ
- 32 募集 お知らせ
- 33 水道修繕当番店
- 36 暮らしのカレンダー

市報しぶし

No.150
 2018 (平成30) 年 6月号

発行元: 志布志市
 編集: 企画政策課 広報係
 〒899-7492
 志布志市有明町野井倉 1756 番地
 TEL: 099-474-1111
 FAX: 099-474-2281
 URL: <http://www.city.shibushi.lg.jp/>
 E-mail: kouhou@city.shibushi.lg.jp

志布志市ポータルサイト

災害・イベント・各種手続きなど、市の情報をいち早くお届けします。



マチイロ

スマートフォンやタブレットで市報しぶしを読むことができます。



今月の表紙 - cover photo



5月18日、志布志中学校3年生の3名が市役所に職場体験にやってきました。毎年庁舎前にゴーヤを植え、グリーンカーテンにする作業を手伝ってくれました。

今月の
 読者プレゼント
 (5名様)



今月の読者プレゼントは、3ページでご紹介していますShop424さんから「オリジナルバッグ」を5名にプレゼントします! 25ページの「お便り」ハガキを使って、ご応募ください。

小さな心がけが、命を守る、環境を守る

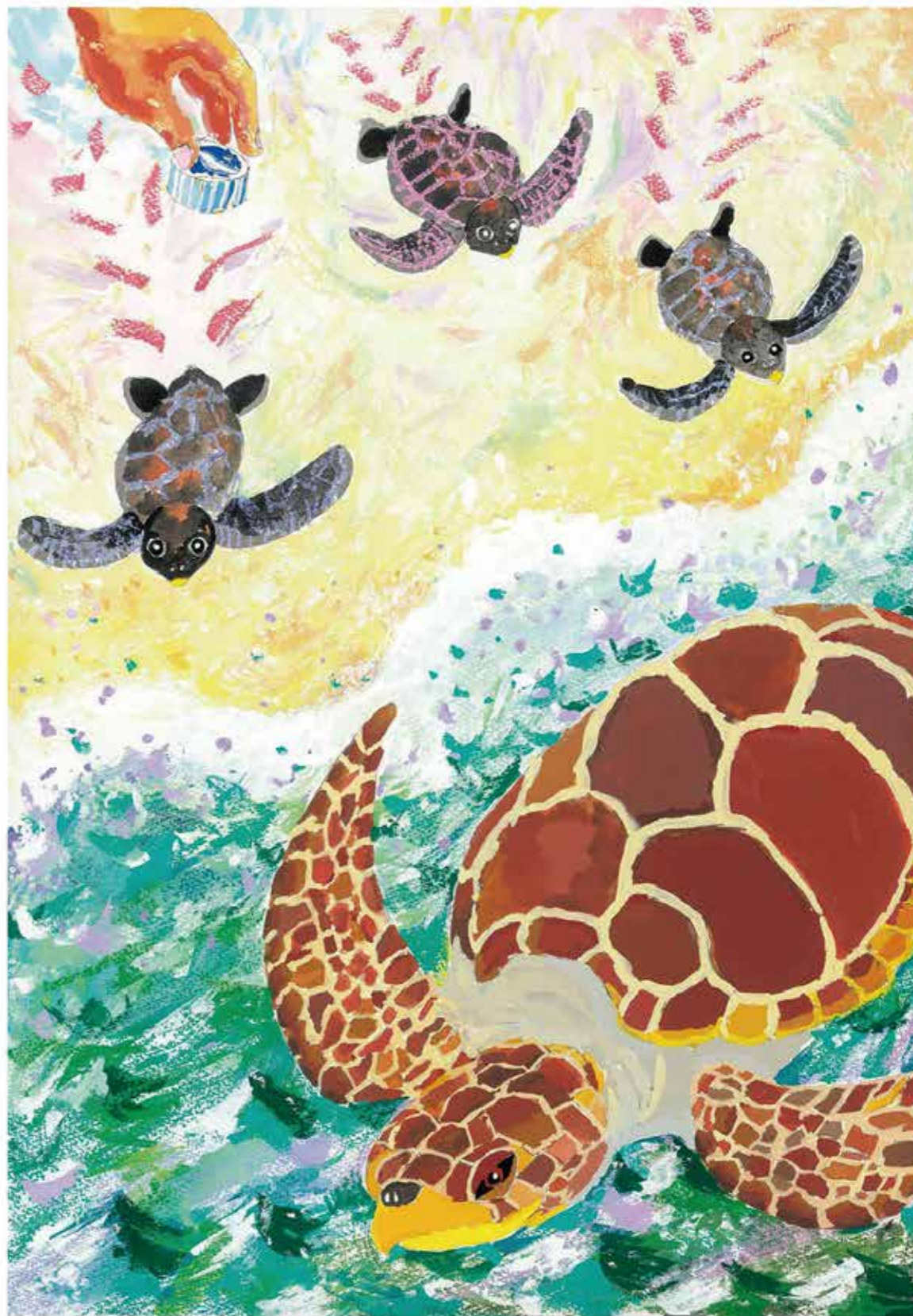

作画 神奈川県 谷田部 里咲さん

環境月間

6月5日は環境の日 6月は環境月間

■問い合わせ先：市民環境課 環境政策室 環境政策係 Tel：474-1111（内線 132～134）



そおりサイクルセンターで圧縮梱包されたペットボトル

6月5日は「環境の日」です。国は国民の環境の保全についての関心と理解を深めるとともに、積極的に環境の保全に関する活動を行う意欲を高めることを目的に、6月を環境月間と位置づけています。今回は、ペットボトルのリサイクルと紙おむつの再資源化の取組についてご紹介します。

ペットボトルのリサイクル

●年間約72トン

市民の皆さんが「資源ごみ」として排出されるペットボトルの量は、年間約72トン（500ml ペットボトル換算すると約480万本）です。

●国内で再資源化

収集されたペットボトルは、そおりサイクルセンターへ運搬され、そこで圧縮梱包されます。（上の写真）

そして、再生処理事業者（平成30年度前期は社会福祉法人水俣社会福祉事業団「わくワークみなまた」です。）に搬出され、破碎し、卵パックやフルート容器などの原料に加工・再資源化されます。

この処理は、容器包装リサイクル法に基づくもので、志布志市から排出されるペットボトルのほとんどが、この処理の流れで国内で処理されます。

●評価はAランク

容器包装リサイクル法では、市町村から品質のよいものが排出されているか検査をする制度があります。

そおりサイクルセンターで圧縮梱包されたペットボトルは、一番よい「Aランク」の評価を受けています。

●年間320万円

分別された品質の良いペットボトルは有償で取引されます。

平成29年度取引された本市のペットボトルの額は約320万円でした。

●混ぜればごみ、分ければ資源

本市では、この言葉を合言葉にリサイクルに取り組み、12年連続リサイクル率日本一（市レベル）を達成しています。ごみを分別し物を大切にすることは、人を大切に、より良い地域社会を作っていくことにもつながってきます。

※決められた時間に出しましょう。

毎月第1・第3土曜日の朝7時から13時まで、アピア前市営駐車場にて、資源ごみの回収を行っています。

この際、決められた時間前に持ち込まれるごみや、資源ごみ以外のごみもあり、それらは不法投棄となります。必ず決められた時間に正しい分別で持ち込んでくださるようご理解とご協力をお願いします。



決められた時間前に置かれたごみの山（5月19日朝6時半撮影）

未来に残したい きれいな水と安心の暮らし

生活排水（台所の水・お風呂の水・洗濯からの水など）が未処理のまま、川・海に排出されている家庭が多くあります。各家庭から流れる排水はわずかでも、それが集まると大きな量になり、川・海などを汚す一因となるのです。使った水をきれいにして流せば、川や海をきれいに保つことができます。

合併処理浄化槽は、家庭から出る生活雑排水をすべてきれいに処理します。
しかし、「**単独処理浄化槽**」を設置しているご家庭や、「**くみ取りトイレ**」のご家庭は、
生活雑排水をそのまま流しています。

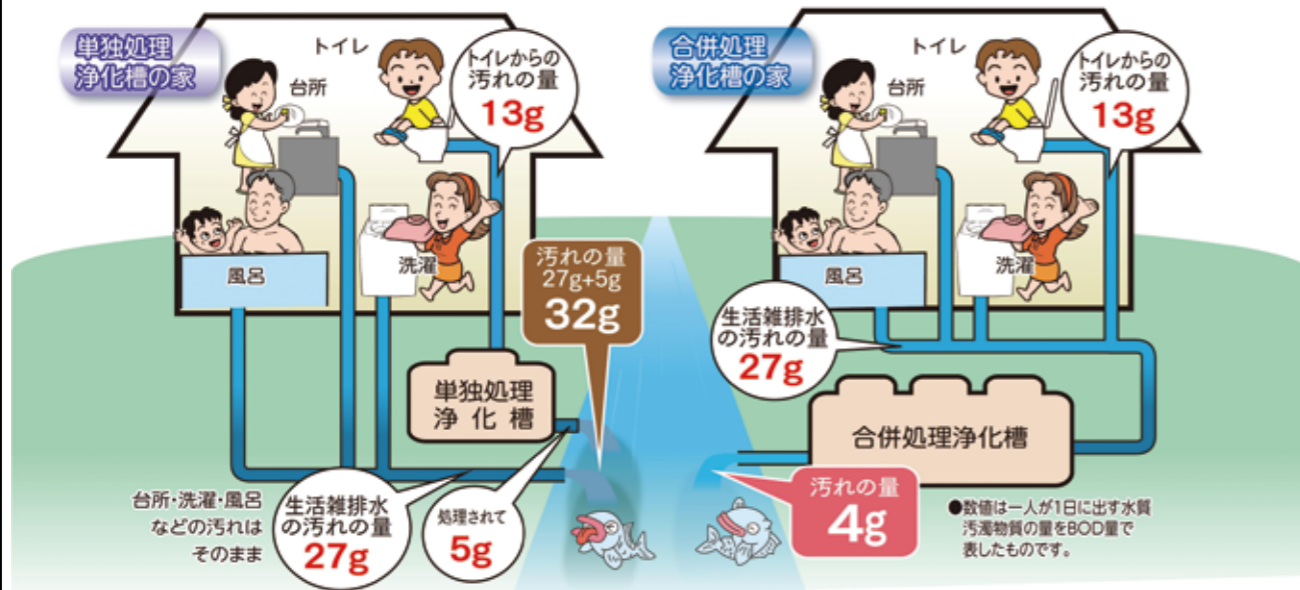

合併浄化槽を設置することで、生活排水はキレイに処理をされて川や海へ流れていきます。また、志布志市の一部区域（有明町野井倉の一部・蓬原の一部、松山町新橋の一部）には、農業集落排水施設という污水处理施設が整備されており、施設に接続することで生活排水をキレイにすることができます。



※生活排水未処理地域の側溝



※生活排水処理を行っている地域の側溝

合併浄化槽の設置・農業集落排水施設への接続には、費用を補助する制度があります。概要については31ページの「浄化槽に関する補助金について」をご覧ください。

■問い合わせ先：市民環境課 環境政策室 環境整備係 TEL：474-1111（内線136）



図2



図1

紙おむつの再資源化にむけて

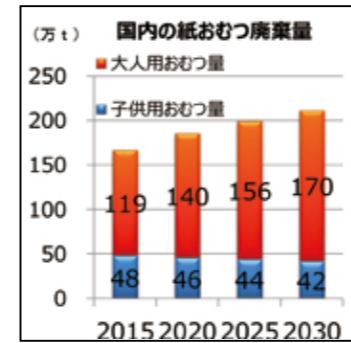
●世界初の再資源化技術を確立！

本市では、紙おむつの再資源化に向けた事業を開始するため、平成28年度から技術開発、モデル回収を実施しています。再資源化の技術はユニ・チャーム(株)と共同です。確立されています。この技術により、おむつの構造素材であるパルプや吸水ポリマーは、上質なパルプになり、再び紙おむつに。プラスチックはRPF（固形燃料）へ生まれ変わります。（図1）国内外でも住宅用建材や固形燃料にリサイクルされている事例はありますが、「紙おむつから紙おむつ」へのリサイクルは、実現すれば世界初となります。

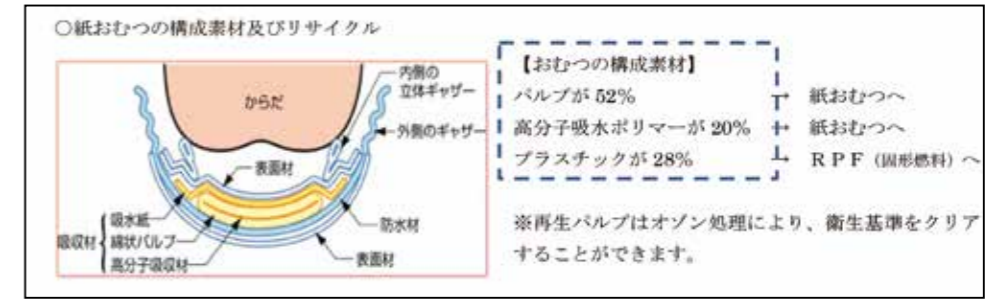
●増加し続ける紙おむつの廃棄量

高齢者人口が増加する昨今、国内の大人用の紙おむつの生産量は増え続けており、それに比例して廃棄量も増加し続けています。（図2）。本市の紙おむつの廃棄量は平成27年度で591トンと推計され、家庭から排出された紙おむつは、埋め立てごみの10～20%を占めています。また、介護

施設などの事業者から排出されたものの多くは、産業廃棄物として焼却処理されているとみられます。

●再資源化の効果

紙おむつの材料となる高品質のパルプは、主に北米の針葉樹林が原料となります。本市で排出される全ての紙おむつが再資源化できれば、1年間で約1700本の木を守ることができ、さらに、埋め立てや焼却処理を行わないため、CO2などの温室効果ガスが従来の処理方法に比べ85%削減でき、地球温暖化対策にもつながります。

●志布志市が目指すもの

パリ協定に基づき、国内で約4割の温室効果ガス削減が必要となる中で、紙おむつは、高齢化により今後さらに増加が見込まれるため、本市の取組は環境省も注目しています。また、海外でも、紙おむつの使用量が急激に増加しており、埋め立て処理も主流であることから、本市のリサイクルシステムは普及するものと考えています。再生パルプで作った紙おむつを市内で積極的に使用する、地域循環の取り組みも検討しており、平成32年度の本格事業化を目指しています。

地域の皆さんのお手本となるエコドライブを実践しよう

いま、未来のために
かしこい運転を!

- まずはやってみよう COOLな運転
- ふんわりアクセル（最初の5秒で、時速20kmの加速）⇒ 10%燃費改善
 - 車間距離にゆとりをもって、加速・減速の少ない運転 ⇒ 2～6%燃費改善
 - 減速時は早めにアクセルを戻す ⇒ 2%燃費改善
- ECO

※エコドライブふんわりアクセル「eスタート」

ふんわりアクセル「eスタート」とは、緩やかにアクセルを踏み込み「ふんわり」と発進することです。最初の5秒で時速20kmが目安です。日々の運転においてやさしい発進を心がけるだけで、10%程度燃費が改善します。また、焦らず穏やかに発進することは、安全運転にもつながります。

環境にも財布にもやさしいエコドライブふんわりアクセル「eスタート」を実践しましょう。

■船の概要
 全長・192m 全幅・27m
 総トン数・13659トン
 主機関種類・ディーゼル機関
 喫水・6.8m
 主機関・8830kW×2基
 航海速度・23ノット
 旅客定員・709名
 積載車輛数・
 大型トラック121台
 (1台あたりの車長13mで換算)
 乗用車(5m未満)140台



3フロア吹き抜けの開放感あふれるエントランス



スイートルーム 定員2〜3名



プライベートベッド



スーペリアルーム



併設されたドッグラン

▲客室
 全客室117室のうち、8割以上の94室が個室となり、全個室にシャワー・トイレ・洗面台・冷蔵庫を設置し、エアコンも部屋毎に設定が可能となりました。
 今回、最上級客室となる「スイートルーム」を初めて設置。バスタブや、専用バルコニーも備えたくつろぎの環境となります。また、最大4名まで入室できる「デラックスルーム」や1名様向けの「スーペリアルーム」の個室と、部屋の種類も充

▶ペットと一緒に泊まれる
 「デラックススイズペットルーム」新造船では、神戸・大分航路で好評のウイズペットルームを新設。家族の一員であるペットも部屋と一緒に泊まれるようになり、ドッグランも併設され、より快適に船旅を満喫できるようになりました。



実しています。
 相部屋タイプでも、個人の空間が確保される「プライベートベッド」では、コンセントやテレビが1人1台付いており、大部屋の「ツーリスト」も仕切りカーテンの設置などにより、更に快適に過ごせるようになりました。



特集 志布志（鹿児島）－ 大阪航路 「さんふらわあさつま」 新造船就航

志布志（鹿児島）－ 大阪航路に投入された新造船大型フェリー（計2隻）の1隻目「さんふらわあさつま」が5月15日大阪発から運航開始されました。翌16日には志布志港に初入港し、就航記念セレモニーが盛大に行われました。

株式会社フェリーさんふらわあは、新造船の大型化によるモーダルシフト（※）や昨今のトラックドライバー不足の受け皿として、国内流通においてより一層の大きな役割を担うとともに、旅客サービスにおいても船内装備や各種船内エンターテインメントでさまざまな試みを用意し、新しい船旅のかたち「初めての経験わくわくドキドキさんふらわあのカジュアルクルーズ」の創造を目指しています。

※モーダルシフト：トラックによる貨物輸送を船舶などの大量輸送が可能で環境負荷の小さいほかの輸送モードに転換すること。

People in Shibushi

大隅曾於地区消防組合
消防士 平田 竜生



平田さんは志布志市出身の23才。「地元で働きたい、自分の体力・知識を活かし、人を助ける仕事に就きたい」と高校を卒業後、消防学校を経て、地元である志布志消防署で、救助隊員として勤務されています。

九州地区消防職員意見発表会が4月27日、鹿児島市で開催されました。平田さんは、鹿児島県代表として、農業機械の事故に関する災害対応をテーマに話をされました。

このテーマとしたきっかけは、農業機械による事故が毎

年発生している状況があったからだといえます。

迅速に対応するために農業機械の構造を知る必要があると感じた平田さんは、そのことを上司に相談。農業機械メーカーのエンジニアを招いた講習会の開催が実現したそうです。このことは、すぐに実践に活かされました。講習会が開催された後、農業機械での救助事故が発生。すると、その講習会に参加した隊員が、講習会で得た知識を使い、短時間で救助することができたそうです。

今回の意見発表で鹿児島県代表に選ばれたのは、救助者のことを第一に考え、行動した平田さんの行動力が評価されたものだと感じました。

平田さんは、業務の傍ら消防救助技術指導会のロープブリッジ救出の部での上位入賞を目標に日々訓練に励まれています。今後のますますのご活躍に期待しています。



▶船内レストラン
旧船に比べ2割増しの206席、広さも1.5倍となり、広々とした空間でゆったりと食事を楽しむことができます。夕食バイキングは、九州の地元食材を使ったメニューを中心にさらに充実。また、人気のさんふらわあカレーなどの単品メニューも登場します。



◀展望浴場
広々とした窓からは、大海原の景色を眺めながらゆっくりくつろげる浴槽のほか乗船中いつでも利用できるシャワールームが設置されています。



▼アトリウムでのプロジェクションマッピング

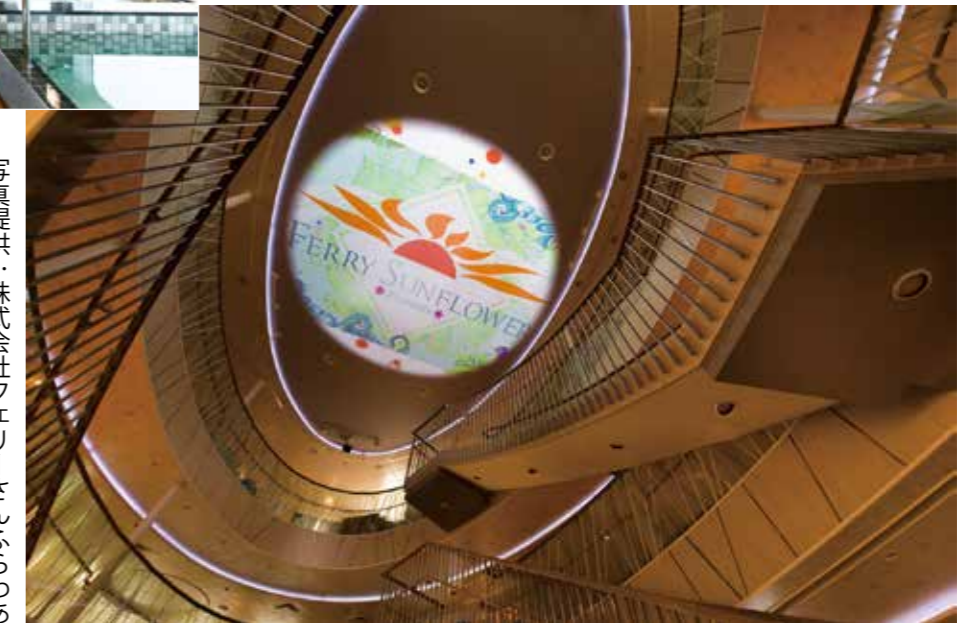

写真提供：株式会社フェリーさんふらわあ

♪新造船就航記念♪
2018志布志みなとまつり
さんふらわあクルージング
7月21日(土)に毎年好評のクルージングを行います。今年の新造船「さんふらわあさつま」での開催予定です。

平成30年度 志布志市自主文化事業 第39回 霧島国際音楽祭 2018

みやまふれあいコンサート 志布志

海老原光と三船優子が贈るトーク&ピアノ名曲コンサート

7月25日(水)
開場 18:30 開演 19:00
志布志市文化会館

全席自由 入場無料

お問い合わせ
志布志市文化会館
☎ 099-472-3050

※当日は指揮者体験コーナーやハーモニー・サン・スマイルとの共演もあります。

海老原光
(指揮・トーク)

三船優子
(ピアノ)

(C) Akira Muto

5月16日に志布志港フェリー旅客待合所内で行われた就航記念セレモニーの様子。(市役所広報係撮影)



- 問い合わせ先
- さんふらわあ志布志航路利用促進協議会事務局
(市役所 港湾商工課 港湾振興係)
Tel: 474-1111 (内線 285)
- さんふらわあの設備に関すること
株式会社フェリーさんふらわあ志布志支店 Tel: 473-8185
 - 乗船予約に関すること
Tel: 0120-3268-56
(平日9時~20時/土日祝9時~17時)

旭日単光章を受章しました

元有明町議会議員の徳満正男さんが、地方自治功労者として「旭日単光章」を受章され、5月17日に市長室で伝達式が行われました。

徳満さんは、有明町議会議員として昭和50年4月から平成7年4月までの5期20年間、町の交通基盤や農業基盤の整備・充実、住民福祉の向上などに尽力され、町の発展に貢献されました。



「むかし遊び伝承館」を出版しました

志布志淑女会が、昔の子ども達が遊んでいた遊びを、写真や挿し絵を使って紹介する「むかし遊び伝承館」を出版しました。

同会では、会員で協力しながら戦争体験や昔のわらべ歌などを後世に伝えていく活動を行っています。

出版した本の一部は、市内の学校や幼稚園・保育園に寄贈されるそうです。



志布志の巨木を巡りました

5月13日、志布志の天然記念物巡りツアーが開催され、市指定文化財の天然記念物や、志布志地域に生育している巨木を、植物の専門家の案内で楽しく学びました。

参加者は「知らない所を見せてもらって、とても感動しました。志布志は貴重な天然記念物がたくさんある町と知り、とても勉強になりました」と話していました。



夏そばのシーズンが到来しました

今年も夏そばのシーズンが到来しました。志布志市では、温暖な気象条件を活用し夏そば事業の取り組みを始め、今年で8年目を迎えました。天候にも恵まれ、順調に成長。6月から梅雨の晴れ間に収穫が行われます。

6月30日には「志布志の夏越しそばまつり」が安楽山宮神社で行われ、夏そばの振る舞いや茅の輪くぐり神事があります。

※「夏越しそば」は、大阪そば処衣笠本店 代表 高木浩也氏の登録商標です。



生涯学習講座開講式が開催

5月26日、市文化会館で平成30年度生涯学習講座開講式が、開催され、550名が参加しました。

オープニングでは、島唄の唄者である川畑さおりさん（喜界島在住）が、演奏を交えながらふるさとの想いなどを話されました。

本年度は146講座が開講し、延べ2,028名が受講されます。



ふるさと納税の新たな拠点が誕生

5月28日、東京都中央区湊に志布志市の東京駐在所が開設され、その記念イベントが行われました。

この駐在所は、志布志市が一般社団法人志布志市観光特産品協会に委託し、本市が推進しているふるさと納税について、寄附の受付や相談をはじめ、返礼品となる特産品の試飲や試食、本市や大隅地域の情報発信拠点としての役割を目的としています。

今後ふるさと納税をはじめ、特産品振興、観光、移住定住を視野に入れた首都圏の主戦場として活用されます。



商店街でこどもの日イベント開催

5月5日、志布志商店街にあるこども村でこどもの日イベントが開催され、約140名の家族連れなどが訪れました。イベントでは、ビンゴゲーム大会やおやつ釣り大会の催し、会場に集まった子ども達と一緒に歌を歌ったりしてにぎわいました。

はじめて開催された今回のイベントは、晴天に恵まれました。また、周辺の商店街の方からこのイベントへおやつなどの差し入れがあり、イベントに参加した子ども達にプレゼントされました。

囲碁大会で優勝、全国大会へ

5月13日、第39回南日本少年少女囲碁大会（日本棋院鹿児島県支部連合会、南日本新聞社主催）が鹿児島市で開催され、本市の児童、生徒が優秀な成績を修めました。個人小学生の部では、志布志小学校1年生の谷口公太さん（志布志囲碁教室所属）が初優勝。団体戦は志布志小（谷口公太さん・谷口文太さん・宝田紗季さん）と志布志中（宝田浩明さん・宝田真奈さん・福山将平さん）が優勝し、それぞれ7月29日から東京で開催される全国大会へ出場します。



インターハイ出場を勝ち取りました

5月15日、鹿児島アリーナで全国高等学校総合体育大会柔道協議鹿児島県予選が行われ、国分中央高校3年生の満重ひな選手（志布志中学校出身）が柔道個人57kg級で優勝し、インターハイ出場を決めました。

満重選手は、志布志中学校の柔道部で心身を鍛え、高校進学後もさらに鍛錬を重ねられました。

インターハイは8月8日から三重県で開催されます。

変更後の介護保険料

志布志市の保険料の基準額「6,320円」を中心に、所得に応じて12段階の負担区分を設け、より負担能力に応じた所得段階としました。

【改定前】			【改定後】			
旧介護保険料 第6期（平成27年度～平成29年度）			新介護保険料 第7期（平成30年度～平成32年度）			
段階	保険料率 (月額保険料)	年間保険料	段階	保険料率 (月額保険料)	年間保険料	対象者
第1段階	基準額×0.45 = 2,773円	33,277円	第1段階	基準額×0.45 = 2,844円	34,128円※	生活保護受給者または老齢福祉年金受給者で世帯全員が市町村民税非課税
第2段階	基準額×0.73 = 4,499円	53,984円	第2段階	基準額×0.73 = 4,614円	55,368円	世帯全員が市町村民税非課税で、本人の合計所得金額+課税年金収入が120万円以下
第3段階	基準額×0.75 = 4,622円	55,463円	第3段階	基準額×0.75 = 4,740円	56,880円	世帯全員が市町村民税非課税で、本人の合計所得金額+課税年金収入が120万円超
第4段階	基準額×0.90 = 5,546円	66,555円	第4段階	基準額×0.90 = 5,688円	68,256円	本人が市町村民税非課税で、課税年金等収入+合計所得金額が80万円以下
第5段階	基準額 = 6,163円	73,951円	第5段階	基準額 = 6,320円	75,840円	本人が市町村民税非課税（上記以外）で、合計所得金額+課税年金収入が80万円超
第6段階	基準額×1.25 = 7,703円	92,438円	第6段階	基準額×1.25 = 7,900円	94,800円	本人が市町村民税課税で、合計所得金額が100万円未満
第7段階	基準額×1.30 = 8,011円	96,136円	第7段階	基準額×1.30 = 8,216円	98,592円	本人が市町村民税課税で、合計所得金額が100万円以上150万円未満
第8段階	基準額×1.35 = 8,319円	99,833円	第8段階	基準額×1.35 = 8,532円	102,384円	本人が市町村民税課税で、合計所得金額が150万円以上200万円未満
第9段階	基準額×1.40 = 8,628円	103,531円	第9段階	基準額×1.45 = 9,164円	109,968円	本人が市町村民税課税で、合計所得金額が200万円以上250万円未満
第10段階	基準額×1.45 = 8,936円	107,228円	第10段階	基準額×1.50 = 9,480円	113,760円	本人が市町村民税課税で、合計所得金額が250万円以上300万円未満
第11段階	基準額×1.50 = 9,244円	110,926円	第11段階	基準額×1.55 = 9,796円	117,552円	本人が市町村民税課税で、合計所得金額が300万円以上400万円未満
第12段階	基準額×1.70 = 10,476円	125,716円	第12段階	基準額×1.70 = 10,744円	128,928円	本人が市町村民税課税で、合計所得金額が400万円以上

※第1段階は、低所得者保険料軽減事業による軽減後の保険料を記載しています。

第7期では、住民が、主体的に行う介護予防事業の推進や、住み慣れた地域で高齢者が安心して暮らせる自助・共助の環境づくりと生活支援サービスの充実などを図っていくこととしています。保険料の負担増となりますが、互助精神である介護保険制度の趣旨をご理解いただき、皆さまのご協力をお願いします。

■問い合わせ先：保健課 介護保険係 TEL：474-1111（内線162・163）

介護保険料が変わります！

◆介護保険とは

介護が必要となった方を、社会全体で支えるために創設された社会保険で、40歳以上の方が加入しています。介護保険制度は、市町村が皆さまからお預かりした保険料と公費（税金）により運営しています。

◆保険料について

65歳以上の方の介護保険料は、市町村ごとの介護保険事業計画に基づいて、3年ごとに見直しを行っています。3年間（平成30年度～平成32年度）の介護サービス費用見込額のうち23%（これまでは22%）を負担していただくこととなります。

第7期（平成30年度～平成32年度の3年間）の介護保険料

第6期（平成27年度～平成29年度の3年間）の介護サービス費用については、介護サービス事業所に支払われる報酬の引き下げの影響のほか、要介護認定者が見込みを下回り、介護サービス利用者が伸びなかったことなどにより計画値を下回りました。

第7期（平成30年度～平成32年度）については、85歳以上の高齢者の増加に伴い、介護サービス利用の増加が見込まれるほか、平成31年10月に予定されている消費税率等の見直しなどの影響により、介護サービス費用は増加するものと見込まれています。さらに、平成30年度から介護サービス費用における65歳以上の方の保険料の負担割合が23%へと1%上昇したことも影響して、これまでの介護保険サービスの水準を維持するためには、介護保険料の上昇は避けられない状況となりました。

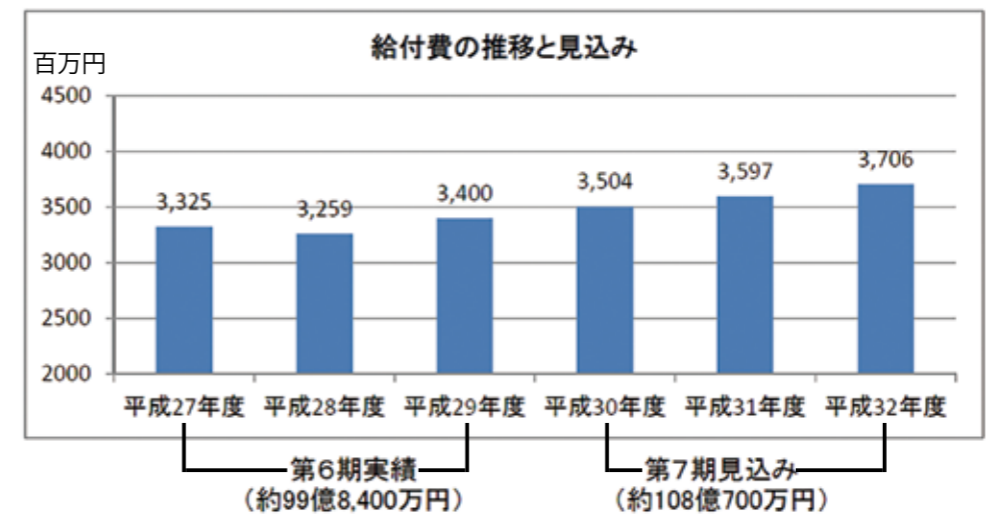

これらの要因をもとに第7期の介護保険料基準額を次の方法で求め、月額6,320円（第6期の基準額6,163円より157円の増額）となりました。

市に必要な
介護サービスの総費用

×

65歳以上の方の
負担分23%

÷

市に住む65歳以上
の方の人数

=

志布志市の保険料の基準額 6,320円（月額）

健康についての様々な相談にいつでも応じています。お気軽にお問い合わせください。
 ■問い合わせ先：保健課 保健対策係 TEL：474-1111（内線164～168）

健康カレンダー（6月・7月）	
健（検）診や健康相談・育児相談をご利用ください。	
両親学級【9：20～9：30受付】	
7月5日（木）：健康ふれあいプラザ	
ママの“ほっと”カフェ【10：00～12：00】	
6月21日（木）：はぐくみランド	
7月19日（木）：はぐくみランド	
育児相談【10：30～12：00】	
6月26日（火）：やっちくふれあいセンター	
7月10日（火）：川西地区公民館	
乳児健診【13：00～13：30受付】	
7月12日（木）：健康ふれあいプラザ	
育児学級【9：30～10：00受付】	
6月19日（火）：健康ふれあいプラザ	
7月13日（金）：健康ふれあいプラザ	
1歳児お誕生日相談【13：00～13：30受付】	
6月26日（火）：やっちくふれあいセンター	
7月10日（火）：川西地区公民館	
1歳6か月児健診【13：00～13：30受付】	
6月20日（水）：健康ふれあいプラザ	
7月25日（水）：健康ふれあいプラザ	
2歳児歯科検診【13：00～13：30受付】	
6月21日（木）：健康ふれあいプラザ	
7月27日（金）：有明地区公民館	
3歳児健診【13：00～13：30受付】	
6月27日（水）：健康ふれあいプラザ	
7月11日（水）：健康ふれあいプラザ	
5歳児歯科検診【13：00～13：30受付】	
6月29日（金）：健康ふれあいプラザ	
特定健診・がん検診・肺がんCT検査	
6月13日（水）～15日（金）	健康ふれあいプラザ
6月16日（土）～17日（日）	有明地区公民館
6月22日（金）～23日（土）	健康ふれあいプラザ
6月27日（水）～30日（土）	有明地区公民館
7月2日（月）～5日（木）	有明地区公民館
7月6日（金）～8日（日）	健康ふれあいプラザ
詳しくは、個別に配布される文書でご確認ください。 肺がんCT検査については事前申込の方に限ります。また日程についても配布される文書をご確認ください。	

目曜・祝日当番医			
6月			
17日	曾於医師会立有明病院	（内科）	TEL 477-1111
	石神診療所	（内科、皮膚科）	TEL 474-0107
24日	はまさき耳鼻咽喉科	（耳鼻咽喉科）	TEL 473-3387
	びろうの樹脳神経外科	（脳神経外科、内科）	TEL 477-1212
7月			
1日	みやじクリニック	（内科、放、呼、胃）	TEL 471-5000
	山口内科	（内科）	TEL 473-1188
8日	さくらやまクリニック	（泌尿器科、内科）	TEL 472-1100
	山下クリニック	（内科、外科）	TEL 487-9001
15日	石神診療所	（内科、皮膚科）	TEL 474-0107
	大山病院	（内科）	TEL 472-1400
16日	藤後クリニック	（内科）	TEL 472-1237
22日	手塚クリニック	（内科、外科）	TEL 472-5565
	松下医院	（内科、外科）	TEL 472-1124
29日	井手小児科	（小児科）	TEL 473-3211
	えびはら皮膚科	（皮膚科）	TEL 478-0370
※夜間に病気やケガで困ったときは「曾於医師会夜間急病センター（TEL：482-5899）」までお問い合わせください。			
※都城市・北諸県郡管内の休日の救急診療機関は、電話でのテラプ案内（TEL 0986-23-5555）をご活用ください。			
※受診すべきか判断がつかない場合は大隅広域夜間急病センター電話相談（TEL 0994-45-4119）をご利用ください。			
母子手帳の交付日は…			
●本庁：第1・第3水曜日の午後			
●松山支所：第2・第4水曜日の午前			
●志布志支所：毎週月曜日の午前			



県指定文化財（建造物） 旧東郷医院



市指定文化財 山中氏邸



山中氏邸
※秋の歴史アート展での活用の様子

写真・文：教育委員会 生涯学習課 文化財管理室



「志布志の 歴史的建造物」

建造物や工芸品、彫刻、歴史資料など、私たちにとって歴史上価値の高いものを総称して「有形文化財」と呼んでいます。志布志市内には、指定されている有形文化財が多く存在します。今回は有形文化財のうち、市内の指定建造物について、その一部を紹介いたします。

旧東郷医院は、志布志町志布志一丁目に建っています。当初は隣接する和館を診療所に使っており、大正7年に2階建の洋館を建造したと伝えられています。近代的医院として建てられた洋館は、この地域にはほとんどみられません。また、外観だけでなく内装にも技巧が凝らされており、かつての診療風景を知ることができる室内（インテリア）となっています。旧東郷医院は、併設する和館とともに、この地方の近代化を示す代表例として貴重であると評価され、平成30年4月

に、鹿児島県指定有形文化財に指定されました。

志布志町志布志二丁目建っている山中氏邸は、明治15年頃に建設されたと伝えられています。土蔵造二階建てで、肥料・穀物・砂糖・石油の販売やしょうゆを作っていたといわれており、通称「油屋」と呼ばれていました。江戸時代、志布志は活気にあふれ、「志布志千軒まち」とうたわれるほど繁栄していました。山中氏邸は、その繁栄と志布志の商家の面影を後世に伝える貴重な建造物です。

このような建造物は、所有者や地域の方々などにより大事に保護され、近年では一般公開などを行い、活用されています。しかし、多くの建造物は急速に進む社会の変化の中で失われつつあります。先代から引継がれた貴重な文化財をいつまで大切にしていきたいものです。

平成30年度 **特定健診・がん検診** 実施中

まだ間に合います！

受診された方に「ししまる健診パスカード」を贈呈

図書館へ行こう。

◆図書館からのお知らせ

●蔵書点検のため6月18日(月)～23日(土)休館します。

蔵書点検では本が行方不明になっていないか、所定の本棚に置かれているか、本館と5つの分館、2台の移動図書館車にある本を一斉点検します。返し忘れの本がありましたら、蔵書点検前までに本館や分館または近くの返却ポストへ返却ください。

●図書選定委員を募集します。

多角的な観点から図書資料(本)の選書を行うため、図書選書委員を市民の皆さまから募集します。

●宅配サービスの希望者を募集します。

市立図書館では、ご高齢または身体的な都合による交通弱者の方を対象に、自宅または福祉施設までお伺いし、図書貸出を行う宅配サービスを希望される方を募集します。

●「絵本作家鈴木のりたけ絵本ライブ♪」を8月25日(土)に開催します。

◆図書館カレンダー

日	月	火	水	木	金	土
6/10 ア	11	12	13	14	15	16 本
17 ア	18	19	20	21	22	23 本
24 ア	25 休	26	27	28	29	30 本
7/1 ア	2 休	3	4	5	6	7 本 安 松
8 ア	9 休	10	11	12	13	14 本 香 有
15 ア	16	17 休	18 休	19	20	21 本

ア アニメ上映会(15時～志ふれあい交流館)

本 本館おはなし会(10時～)

休 休館日

有 有明分館おはなし会(10時～)

松 松山分館おはなし会(14時～)

香 香月分館おはなし会(14時～)

安 安楽分館おはなし会(10時30分～)

志 志布志分館おはなし会(10時30分～)

一冊の本との出会いがあなたの人生を変える

■問い合わせ先：志布志市立図書館 Tel：472-3322
URL：http://www.shibushicity-lib.jp

◆図書館がおすすめするテーマ図書

「追悼 かこさとしさん」



「だるまちゃんどてんぐちゃん」「からすのパンやさん」などの作品で知られる、絵本作家で児童文学研究家の加古里子さんが、5月2日に92歳で亡くなりました。工学博士でもあった加古里子さん。おなじみの人気シリーズ以外にも「かがく絵本」などのシリーズも揃えました。ぜひご覧ください。

◆5月の新刊

「紅のアンデット 法医昆虫学捜査官」
川瀬七緒／著
高齢夫婦が連れ去られて1ヵ月。古い一軒家で、すさまじい量の血の痕と切断された左手の小指3本だけが発見された。殺人とも断定できずにいる中、法医昆虫学者の赤堀は、新たな組織で事件に挑むことに…。

講談社

「あやかし草紙 三島屋変調百物語伍之続」
宮部みゆき／著
塩断ちが元凶で「行き逢い神」を呼び込み、身も凍る不幸を招いた「開けずの間」、三島屋の長男・伊一郎が幼い頃に遭遇した椿事「金目の猫」を加えた選りぬき珠玉の全五篇。人の弱さ苦しさに寄り添い、心の澱を浄め流す極上の物語、シリーズ第一期完結篇!

角川書店

一般

- 「黙過」 下村敦史／著 徳間書店
- 「砂の家」 堂場瞬一／著 角川書店
- 「パリのキッチンで四角いバゲットを焼きながら」 中島たい子／著 ポプラ社

児童

- 「妖精のメロンパン」 齊藤栄美／作 染谷みのる／絵 金の星社
- 「かみさまにあいたい」 当原珠樹／作 酒井以／絵 ポプラ社
- 「弱小F Cのきせき 一幽霊王とキツネの大作戦」 マイケル・モーバーゴ／著 マイケル・フォアマン／絵 評論社

芸文

短歌 (南船志布志短歌会)

人情も方言も乗せ急がぬ日南線新幹線はたゞ突っ走るだけ
米作り年々減りし水田に輝き映るビニールハウス
フロントに車中の連山写しをり帰省の住み帰の吾がたのしも
やさしさに忘れ得ぬ人久に逢ひ思はず浮かぶ笑みと涙と
吾が庭は猫の通路となり果てぬ白黒雉とひっきりなしに
もどかしく対話のうちに出なかつた名前ようやくいできてほつと
帰り来し娘の居る安らぎいつになき湯舟にゆつたり手足伸ばしぬ
わが庭に赤・白・紫・つつじは盛り小さな花見もお酒はうまい
リハビリで只今の声掛けいるに日毎迎える亡夫の遺影

暉峻 康瑞
池ノ上一枝
川井田登志子
林 静子
平川 澄子
益倉 睦美
宮原 順子
山田 和子
山元ハツミ

庭で摘むエディブルフラワー青と赤 白磁の皿は梅雨晴れの絵
青火ともすあじさいロードにわく歓声 過疎の地名は濃くなるばかり
老いにつれ早寝早起きテレビ番何処に居ても知る世の流れ
傘さして佇みおれば庭梅の葉先の滴集め ポトリと
紫陽花は雨にうたれて活き還り道行く人に活気をくれる
甘夏ビール入れたケーキが爽やかに「もったいない」の話題勧める

篠田 紀子
日高 禎子
内山 幸夫
篠原 順子
東郷ミイ子
西 恭子

川柳 (志布志川柳会)

五月晴れ洗濯物が踊ってる 江藤 房子
大谷のデビューファンを独り占め 高田 昭秋
年寄りの足に欠かせぬ車免 高田 秀雄
痛い足引きずって行く万歩計 末永 一雄
セクハラでエリート天職棒に振り 上東マキエ
主なことメモした手帳どこへやら 赤池 忠重
ど忘れのたんびに叩く我が頭 内山 幸夫

短歌 (はなさい短歌会)

蛍メダカ海亀たちと共存の人間の棲む地球は青い
高らかに若葉の中より聞こえる老鶯の声樹々渡りゆく
母の日の恒例となる我が好む花鉢届く 嫁に感謝す
新緑の街道行けばウグイスと不如帰啼く風情に浸る
昼下がりそよぐ若葉に誘われて前に踏み出す足も軽やか

南 史郎
江蔵 成子
渡辺クミ子
満園 正夫
下戸富美子

知って
納得!

国民健康保険

若い世代の皆さまへ 特定健診を受けましょう!

平成28年度の特定健診の受診率は54.1%となっており、そのうち40歳代の受診率は32.5%、50歳代は40.7%と男女とも若い世代ほど受診率が低い状況となっています。特に男性の受診率は、各年代において女性よりも下回っています。

平成28年度特定健診受診率男女別グラフ

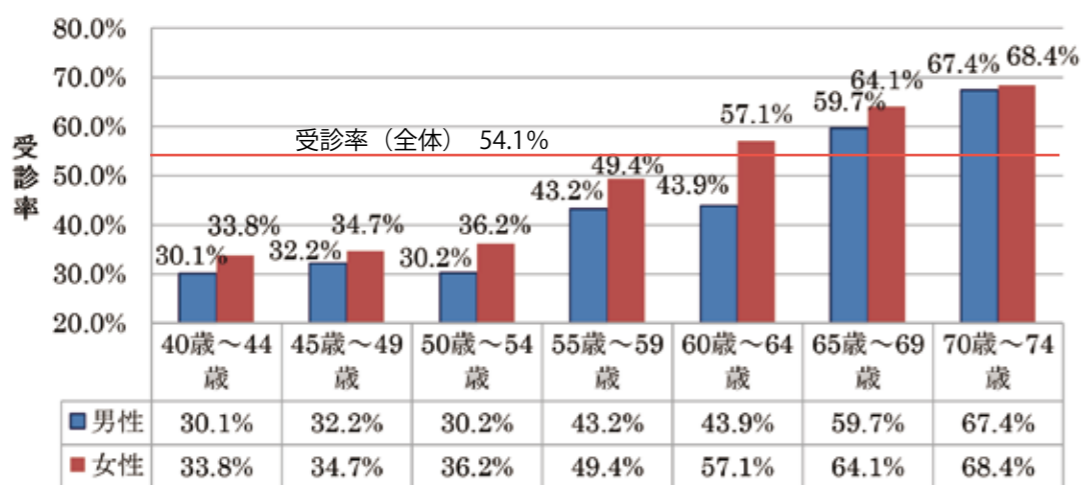

※対象診療年月は、平成28年3月～平成29年2月診療分(12か月分)

特定健診を受けていない方は、受けている方に比べ、生活習慣病に係る一人当たりの医療費が高くなっており、疾病も重症化する傾向にあります。

食事、運動、飲酒、喫煙などの生活習慣を積み重ねることによって引き起こされる生活習慣病を早期に発見するには、特定健診を積極的に受診することが重要です。

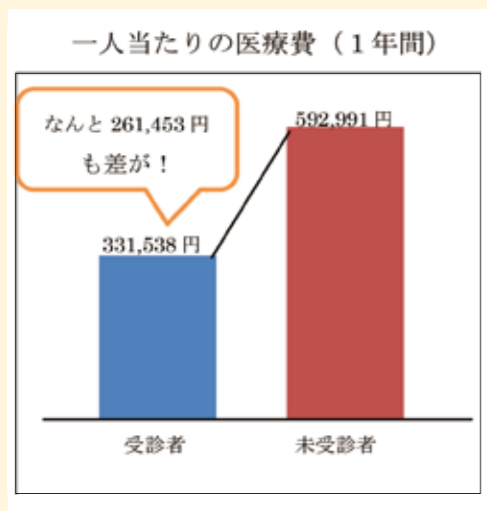

特定健診を受けた方は、受けていない方に比べて、生活習慣病(糖尿病・高血圧症・脂質異常症)にかかった場合、一人当たり医療費が1年間で261,453円も安くなっています。

また、特定健診は無料(健診料5,554円は国保が負担しています。)で、生活習慣病を早期に発見でき、さらには保健指導も受けられますので、ぜひ受診してください。

■問い合わせ先: 保健課 国民健康保険係 TEL: 474-1111 (内線 122～125)
保健対策係 TEL: 474-1111 (内線 164)



税の広場
Tax Information

志布志市の税金に関することや滞納処分の状況をご紹介します。

不動産公売を実施します

市では、公正な滞納処分に資するため以下の財産について公売を実施します。

◆不動産公売: 平成30年7月24日(火) 9時30分受付 10時入札

●入札会場: 有明地区公民館小会議室1 ●公売方法: 入札方式

●携行品: 印鑑(認印可、シャチハタ不可)、身分証明書(運転免許証など)、公売保証金(現金または小切手で納めてください。)

※代理人による入札の場合、委任状および代理人の印鑑・身分証明書

●その他: いずれも公簿表示で現状渡しです。

売却区分番号	公売財産の名称、性質および数量	見積価額	公売保証金
30-87	松山町新橋字前ノ窪 3696番1、3697番1 畑 2筆 2,180㎡	453,000円	—
30-88	松山町泰野字下原 2935番1、2935番2 畑 2筆 6,665㎡ 公売中止		
30-89	松山町泰野字堀ノ内 3274番4 田 646㎡	83,000円	—
30-90	松山町尾野見字大野原 894番105 田 1582㎡ 公売中止		
30-91	志布志町志布志字関屋 2623番2 住宅 木造セメント瓦葺平家建 50.88㎡ ※建物の鍵がないため、鍵の取替えを要します。 志布志町志布志字関屋 2625番1 農家住宅 木造セメント瓦葺平家建 22.31㎡ 附属家 木造セメント瓦葺平家建 31.04㎡ ※農家住宅および附属家は廃屋です。	宅地 100.37㎡ 宅地(現況: 雑種地) 124.24㎡	442,000円
30-92	有明町野神字尾迫 2432番2 山林 6785㎡	143,000円	—

※売却区分番号30-88および30-90は公売中止となりました。

※売却区分番号30-87および30-89は農地が含まれるため、入札に参加するためには、「買受適格証明」を提出していただきます。詳細については、志布志市農業委員会(099-487-2111 内線302)までお問い合わせください。

※公売物件の詳細については、ホームページおよび本庁・各支所窓口にあるチラシをご覧ください。

※市税に滞納のある方は公売会には参加できません。

今月の納税

- 市県民税(1期)
- 国民健康保険税(2期)
- 介護保険料(2期)
- 後期高齢者医療保険料(2期)

納期限: 7月2日(月)

口座振替日: 6月25日(月)

口座振替をされる方は、口座振替日の前日までに残高確認をお願いします。

※納税証明等の交付について

金融機関などで納付してから市役所で納付確認ができるまで、約1週間程度かかる場合があります。納付後、早急に納税証明等が必要な場合は領収書などをお持ちの上、交付請求していただきますようお願いいたします。

平成30年度滞納処分等実施状況について

◆差押えを実施した件数(平成30年度4月) **45件**

差押えの内容:

- 債権: 33件
- 預貯金: 7件
- 不動産: 1件
- 給与: 0件
- 動産: 4件

生活状況により一度に納税することが困難な方や失業・病気などで収入がない方につきましては、本庁・各支所の税務窓口で納税相談を実施しています。

特別な理由もなく滞納を続けられまると、他の納税者との公平を保ち、大切な市税を確保するため、財産(給与、預金、不動産など)を差し押さえることとなります(法律では、「督促状を発送した日から起算して10日を経過した日までに完納しないとき」は、「財産を差し押さえなければならない」と定められています)。

■問い合わせ先:
税務課 滞納整理係 TEL: 474-1111 (内線 152・153)
収納管理係 TEL: 474-1111 (内線 147・148)

皆でつくり

「共生・協働・自立」のまち



郷土会の方々とつながりについて

郷土会とは、現在は関東や関西などの離れた地域で生活されている志布志市出身の方々が、「志布志市を応援したい」、「ふるさとに貢献したい」という思いのもと、「郷土会」を結成し、各地で志布志市のための活動をされる団体です。企画政策課では各地区で行われる総会に参加したり、郷土会の方々が志布志市へ帰省された際のお出迎えや歓迎会などを行っています。今回はその様子をお伝えします。

4月28日にはお釈迦まつりに合わせ、関西郷土会の方々がフェリーさんふらわあで帰省され、翌29日の本祭ではパレードに参加されました。

5月26日に東京都で行われた関東しぶし会の総会では、志布志市から市長をはじめ6名が参加し、故郷志布志についてさまざまな方と歓談ができました。また、志布志市出身の西國領君嘉さんによる日本舞踊の演技披露も行われました。

このように志布志市外でも志布志市の発展や盛り上げにご支援・ご協力をいただいています。



お釈迦まつりのパレードに参加された関西しぶし会の皆さま



関東しぶし会の総会で日本舞踊を披露する西國領さん

西國領さんは大河ドラマ「西郷どん」の7月15日放送回に出演予定です。

■問い合わせ先：企画政策課 地域政策係
TEL：474-1111 (257・252)



知ってる？ 消費生活相談

このようなハガキが多数の消費者へ送付されています。(名称および文章はこの限りではありません。)

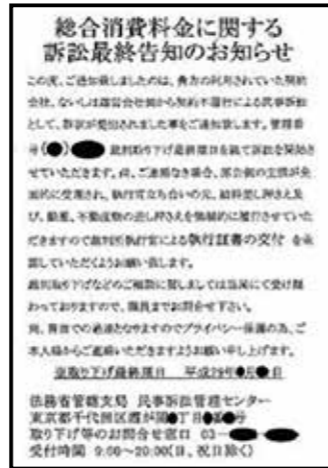

「訴訟最終告知」のハガキは架空請求です

法務省に「法務省管轄支局」という部署はありません。記載の電話番号には絶対に連絡しないでください。※電話すると... 弁護士と称する者から多額の金銭を要求される事例があります。



いやいや!! 188泣き寝入り! と覚えてね アブナイカモ
困ったときは一人で悩まずに、「消費者ホットライン」188に御相談ください。
地方公共団体が設置している身近な消費生活センターや消費生活相談窓口を御案内します。

知っ得!? 年金 インフォメーション



もっと身近に! 男女共同参画

6月23日から29日までの1週間は「男女共同参画週間」です。

平成30年度「男女共同参画週間」キャッチフレーズ
「走り出せ、性別のハードルを越えて、今」
(滋賀県 大川 麗さんの作品)

今年度は、スポーツに関わるあらゆる分野での女性の参画を推進し、さまざまなスポーツに男性も女性も親しみ、チャレンジし、活躍できるようにと、このキャッチフレーズになりました。

「スポーツに関するあらゆる分野での女性の参画」とは、競技者としてだけでなく、指導者、審判としてスポーツ組織などの意思決定機関に参画する事を言います。

「さまざまなスポーツに男性も女性も親しみ、チャレンジし、活躍できる」とは、全ての人がスポーツを行うことのできる環境(例えば、子育て世代への育児サポート、男女の身体的性差への配慮、男性に多い長時間労働の改善)を整備し、スポーツのあらゆる分野にチャレンジし、活躍できる事を言います。

2020年には、鹿児島国体も開催されます。男性も女性も、生涯にわたりスポーツを楽しみ、スポーツを通じて男女ともにチャレンジし、活躍できる社会になるよう行動してみませんか?

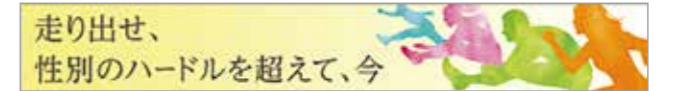

年金手帳はお持ちですか?

年金の各種届出をする場合には、原則として年金手帳の提示が必要です。特に、就職が決まったときや、会社員などである配偶者の扶養に入ることになったときは、勤務先から年金手帳の提出を求められることがあります。年金手帳を紛失された場合は、再交付ができますので、市役所年金窓口へお申し出ください。ご自宅へ郵送で届きますが、2〜3週間ほど日数を要しますので、現在お持ちでない方は再交付をお勧めします。なお、厚生年金加入中の方は勤務先での再交付手続きができます。

年金相談の際には予約を忘れずに

日本年金機構では、お客様からの年金相談をより丁寧に効果的に対応していくため、年金事務所での年金相談を実施しています。年金相談については、年10回程度、本市でも移動年金相談所として開設されていますが、鹿屋年金事務所では、随時開設していますので、相談や手続きの際は、予約をして来訪していただくことをお勧めします。予約により待ち時間の短縮や相談内容に合ったスタッフが事前に準備の上、丁寧に対応します。相談日の1ヶ月前から前日まで受付しています。なお、相談時間は、次のとおりです。

曜日	時間帯
月曜日	8:30~18:00 (祝日の場合は翌営業日)
火~金曜日	8:30~16:00
第2土曜日	9:30~15:00

鹿屋年金事務所での年金相談

● 鹿屋年金事務所
TEL 099-425121
● 市民環境課 年金係
TEL 099-4741111
■ 問い合わせ先

家庭のこと、子育て、DVで悩んでいませんか。相談無料、秘密は守ります。
◆女性支援相談室 (13時~17時)
6月20日(水)有明地区公民館和室
7月4日(水)志布志支所5階会議室
◆専用フリーダイヤル
0120-786-054 (月~金 8:30~17:00)
◆県男女共同参画センター 一般相談
*男性も相談できます。
TEL:099-221-6630 099-221-6631
火:9時~20時 水~日:9時~17時(月曜日休館)

■問い合わせ先：企画政策課 男女共同参画推進室
TEL：474-1111 (内線 250・258)

郵便はがき

899-7492

お手数ですが
切手をお貼り
ください

志布志市役所 企画政策課
広報係 行
(No.150/2018-6)



●ご氏名 _____
フリガナ _____
●年齢 歳 ●性別 男・女 _____
●ペンネーム _____
※記入のない場合「ペンネームなし」で掲載いたします
●ご住所 □□□ - □□□□ _____
●電話番号 () - _____

読者プレゼント



今月の読者プレゼントは、お便りをくださった方の中から抽選で5名に、Shop424さんの「オリジナルバッグ」とひまわり券5枚をセットにしてプレゼントします！ぜひ応募ください。(店舗は3ページに掲載していますのでご覧ください)



あたや 元気やっど！



セツさん (87歳)
志布志町帖

今月は志布志町帖にお住まいのセツさんにお話を伺いました。

セツさんは7人兄弟の長女として生まれ、小さい頃から兄弟の面倒をよく見る女の子だったそうです。結婚後は旦那さんと運送業を始められました。当時は、まだ大型トラックが少ない時代だったこともあり、仕事の依頼も多く、セツさんは、会社の事務や従業員の食事の準備、そして、3人の子どもの世話と毎日忙しい日々を送られました。そのときに覚えたたくさんの仕事先の電話番号は、今でも覚えていると教えてくれました。

セツさんは、好奇心旺盛な明るい性格で、昔はよく友達を自宅に招き、得意な料理を振る舞ったり、生涯学習講座で学んだ大正琴やマジックを披露したりしていたそうです。

今の楽しみは、デイサービスで、運動をしたりお話をしたりすることだそうです。また、ご自宅には花がいっぱいあり、「家族から花を増やすことを止められるけれど、このことだけはやめられない」と笑って話されました。

これからも元気で過ごしてください。

キラリ青春！



まこと
一さん (27歳)
志布志町志布志

- Q. 現在のお仕事について教えてください。
A 6年前に九州労働金庫に入庫。川内支店、徳之島支店を経て、2年前に地元の志布志支店へ異動しました。担当業務は、車や教育、住宅などの資金の借入れに関する受付・相談・審査を行っています。
- Q. この仕事を選んだきっかけは？
A 地元のために働きたいという気持ちがあり、また、お金は人生において大切なもので、人の役に立てやうがいがあると感じたためです。
- Q. 趣味は？
A 外に出て、野球や最近はじめたゴルフをすることや、家で海外ドラマを観るのも好きです。
- Q. これからの目標は？
A 誰からも信頼され相談されやすい金融マンを目指します。

今月の題字

亮太さんは、先月熊本方面へ修学旅行に行き、いろいろな友達といっばい会話できて楽しかった。グリンランドにまた行きたい。」と話をしてくれました。また、毎週英語教室に通っており、英語を覚えることが好きです。これからも夢に向かって頑張ってください。



松山小学校 6年 亮太さん



大きくなあれ！



ことね
寿音ちゃん (1歳7か月)
有明町野井倉



すずか
珠寿香ちゃん (5歳)
てるか
晶香ちゃん (3歳)
松山町新橋

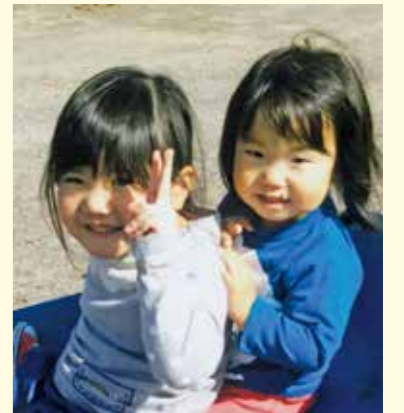

じゅん
潤ちゃん (4歳)
けい
圭ちゃん (1歳8か月)
志布志町帖

ご家族からのメッセージ！

いつも元気いっぱい、笑顔もいっぱい！

ことねが生まれて、パパとママは幸せものです。

これからもたくさん遊んで、食べて、すくすく育ってね！大好き！

ご家族からのメッセージ！

いつも元気な3姉妹の次女と三女です。

毎日、素敵な笑顔と笑いをありがとうございます！

喬香、珠寿香、晶香、3人ともいつまでも仲良しでいてね。

ご家族からのメッセージ！

恥ずかしがり屋だけどひょうきんな潤ちゃん。

好奇心旺盛で愛嬌のある圭くん。時にはケンカもするけど、とっても仲良しで、2人の得意な歌とダンスでいつも楽しませてくれるよ。

これからも2人の成長を楽しみにしてるよ。

こちらのコーナーは、
インターネット版では
ご覧いただけません。
ご了承ください。

市の人口 平成30年4月30日現在
()は前月比

人口：31,746人 (50人)

男性：15,040人 (38人)
女性：16,706人 (12人)
転入：206人 転出：135人
出生：23人 死亡：44人
世帯数：15,694戸 (53世帯)

志布志港 平成30年4月分
※資料：鹿児島税関支署

①輸出：22億12百万円
②輸入：111億68百万円

高い医療費 みんなで助け合い 国保の心

◆平成30年3月分の医療費の状況です。

医療費総額	292,235,250円
3月末 国保加入者数	8,831人
1人当たり医療費 (医療費総額/国保加入者数)	33,092円
医療費1人当たりの負担内訳	
市(国保)負担額	28,114円
個人負担額	4,978円

1人当たり医療費の前年同月比2.9%増。この金額は、国民健康保険に加入している皆さんが医療機関などで診療したものに対し、市(国保)が支払った医療費です。医療費総額の約85.0%を市(国保)が負担しています。

お便り、お待ちしております

市報しぶしを読んだ感想や今後取り上げて欲しい特集、志布志市に対するご意見など何でもお好きなことを書いてください(一部修正して掲載する場合があります)。

月末までに頂いたお便りが、その月のプレゼントの応募対象になります。それ以降の分は次月の応募対象となりますので、ご了承ください。

頂いた「お便り」は「市民のこえ」コーナーに掲載します(お便りが多数の場合には担当にて選考の上掲載します)。個別の回答はいたしませんので、ご了承ください。

★アンケート★【6月号で特に良かった記事・分かりにくかった記事があれば教えてください！】

- ・良かった！:
- ・分かりにくい…:

↑点線に沿って切り取ってください。(はがきでも応募できます)



お寄せいただいたお便りを紹介します!

シヤンシヤン馬の表紙

市報しぶしが届くとまずは表紙を見ます。(今月の一大イベントはなんだったかなあ)編集後記に書かれているように、動くシヤンシヤン馬を写すのは大変だったろうと思います。

私の娘も10年ほど前に、馬に乗り、3番目に写り、うれしかった事を覚えてます。そのときの市報は今も取っており、いい思い出になりました。表紙にも多くの人々が写っていてにぎわいを感じます。(ビーバー64歳女)

▼お便りありがとうございます。先月号の表紙は、金剛寺から宝満寺まで、ほかのカメラマンの間を掻き分け、約1時間付きっきりで撮影した写真の中の一枚です。これからどんどん撮影して、上達したいと思います。

よさこいが終わって…

毎週火曜日・日曜日に練習をしていたよさこいも今年のお釈迦まつりで終わりとなりました。まつり当日は、「泣かない」と決め、最後まで楽しく、悔いのない演舞ができました。今は、時間に余裕ができましたが、私の生活の一部だったので、心に隙間が空いたような気持ちです。3歳の子どもも「お釈迦まつりでよさこい終わりなんですよ？」とよく聞いてきます。長く続けていたことがピタッとなくなるとこんなに寂しいものですね。(ももちんのママ42歳女)

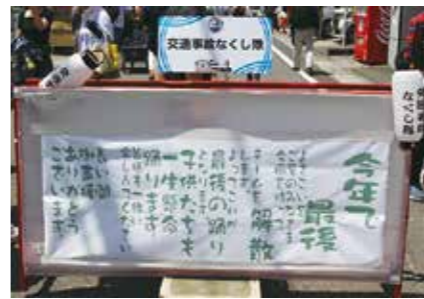

▼お便りありがとうございます。お釈迦まつり当日は、すさまじい迫力でした。25年間お疲れ様でした。

市長コラム 下平晴行

5月15日に新造船の「さんふらわあさつま」が就航しました。私も早速、大阪からこの新造船に乗りましたが、「初めての経験わくわくドキドキ フェリーさんふらわあのカジュアルクルーズ」のキャッチフレーズ通り、素晴らしい造りに感激しました。一隻100億円すると聞きましたが、(株)フェリーさんふらわあや鹿児島県志布志・大阪航路利用促進協議会をはじめとする関係者の皆さまに心から感謝したいと思います。

さんふらわあは、志布志(鹿児島)〜大阪航路を開設して以来、本市にとつてなくてはならないシボル的存在であり、人や物といった流通の重要な役割を持っています。

今後はスポーツ合宿などの団体利用者や、個人で旅を楽しまれる多くのお客様も、さんふらわあを利用して志布志市にお越しいただけるよう、あらゆる角度からPRし活性化を図っていききたいと思います。また、今年の夏以降に完成予定の「さんふらわあきりしま」の就航も期待します。

有害鳥獣の一般捕獲について

鳥獣（有害鳥獣）による被害が発生した場合、捕獲許可申請書を市に提出し、許可を受けることにより、狩猟免許を所持しなくても一般捕獲（小型箱わな）を行うことができます。

◆一般捕獲ができる場合：

- 住宅などの建物内における被害を防止する目的で、当該敷地内において捕獲する場合。
- 農林業の被害の防止の目的で、農林業者が自らの事業地内（使用するわなで捕獲される可能性がある希少鳥獣が生息する地域を除く。）において捕獲する場合であって、1日1回以上の見回りを実施するなど、錯誤捕獲などにより鳥獣の保護に重大な支障が生じないと認められる場合。

※注意：

- 捕獲した鳥獣（有害鳥獣）は、自己責任において埋没となります。
- 捕獲した鳥獣は報奨金の対象外です。
- 小型箱わなについて、幅×高さ×奥行きの合計値が2m以内が目安となります。

◆平成30年度 狩猟免許試験のご案内

【第1回】 場 所：鹿屋市中央公民館（鹿屋市） 日 時：7月29日（日）9時～ 受験申込期間：6月18日（月）～7月13日（金）	【第3回】 場 所：鹿児島県庁講堂（鹿児島市） 日 時：平成31年1月27日（日）9時～ 受験申込期間： 12月10日（月）～平成31年1月11日（金）
【第2回】 場 所：大隅地域振興局曾於庁舎（曾於市） 日 時：8月26日（日）9時～ 受験申込期間：7月17日（火）～8月10日（金）	

■問い合わせ先：

【狩猟免許試験および狩猟免許試験講習会について】 大隅地域振興局 林務水産課 Tel：0994-52-2162
 【狩猟免許試験講習会（助成金）について】 市役所 林務水産課 林務水産係 Tel：474-1111（内線424）



5月に行われた5歳児歯科検診で、むし歯も処置歯も無かった子どもたちです！



りん 凜ちゃん



りいちろう 俐吉朗ちゃん



まな 真菜ちゃん



みれい 美玲ちゃん



あゆと 歩翔ちゃん



るい 琉唯ちゃん



けんた 健太ちゃん



いよな 伊代那ちゃん

市役所からの大事なお知らせ

皆さまへお知らせしたい大事なことを掲載しています。
お見逃しのないようにご覧ください。

スポーツ推進委員の活動を紹介します。

スポーツ推進委員は、各種スポーツ教室の開催や、市・地域単位で実施するスポーツイベントなどにおいて、運営・指導に携わり、スポーツの楽しさを伝え、市民スポーツの普及・振興を図ることを目的としています。また、スポーツを通して、楽しい生活ができるよう市役所と調整するパイプ役も担っています。

スポーツ活動をする上で困ったことがあれば、お気軽にご相談ください。

※平成23年の「スポーツ基本法」の施行に伴い「体育指導委員」は「スポーツ推進委員」に名称が変更されました。

スポーツ推進委員名簿（任期：平成30年度～平成31年度） ※今回、新たに3名の方に推進委員を委嘱しました。

【松山地域】

新・継	氏名	校区
継	大原 雅隆	新橋
継	福岡 裕二	泰野
継	森岡 文子	泰野
継	有川 信幸	尾野見
継	中村 みち子	尾野見

【志布志地域】

新・継	氏名	校区
継	木村 アイ子	志布志
継	高田 俊洋	志布志
継	今別府 司	東区
継	田中 純一	帖五区
継	益村 仁志	夏井陣岳
継	加治木 孝志	香月
継	宮入 恵二	香月
継	吉原 俊英	香月
継	大山 正英	安楽
継	道山 弘子	森山
継	山中 満夫	田之浦
継	新地 善和	潤ヶ野
継	池村 隆	八野

【有明地域】

新・継	氏名	校区
新	谷口 進一	伊崎田
継	原 由美子	伊崎田
新	岩本 大介	有明
継	山下 ちづ子	通山
継	若松 孝弘	通山
継	福元 藏三	蓬原
継	高木 禎幸	野神
継	宮脇 勇	原田
新	加藤 英紀	山重
継	西川 サダ子	山重

■問い合わせ先：生涯学習課 生涯スポーツ係 Tel：472-1111（内線331・332）

年間の主な活動



ミニバレーボール大会を開催しています。



出前講座（ニュースポーツ）での指導を行っています。



委員の資質向上のため、各種研修会に参加しています。

浄化槽法定検査（法第11条）受検のお願い

この検査は、浄化槽の保守点検および清掃が適正に行われているか、適正に使用され浄化槽の機能が正常に維持されているかを検査し、不適事項があれば、行政および関係者が状況を把握するとともに、早期にそれを是正することを目的に行われるもので、知事が指定した検査機関である（公財）鹿児島県環境保全協会の検査員が、事前にハガキで通知した検査日にお伺いし、現場での検査と浄化槽の放流水を採水し持ち帰っての水質検査を行います。（地元の保守点検業者が行う保守点検とは別のものです）

検査対象となった浄化槽（設置年度ごとに対象としています）については事前に、指定検査機関から日程通知がありますので必ず受検して下さるようお願いいたします。



検査手数料（5～10人槽）

	単独処理浄化槽	合併処理浄化槽
検査料金	4,000円	6,000円

■問い合わせ先：

鹿児島県知事指定検査機関
（公財）鹿児島県環境保全協会 TEL：099-296-9000

浄化槽に関する補助金について

◆浄化槽設置整備事業補助金

個人が専用住宅に合併処理浄化槽を設置する場合に、予算の範囲内で補助金を交付します。
平成30年度補助金額 5人槽：332,000円 7人槽：414,000円 10人槽：548,000円

◆公共用水域保全事業補助金

くみ取り便槽および単独処理浄化槽から合併処理浄化槽へ転換、または農業集落排水処理施設（下水道）に接続し、家庭からのし尿・雑排水を適正に処理した場合に、予算の範囲内で10万円を上限として補助金を交付します。

※補助金は予算の関係で、年度途中で受付を終了する場合があります。条件など詳しくは市民環境課 環境整備係までお問い合わせください。

■問い合わせ先：市民環境課 環境政策室 環境整備係 TEL：474-1111（内線136）

児童手当・特別給付現況届の手続きをお忘れなく！

児童手当・特別給付を受給している方は、毎年6月に現況届が必要です。

現況届は、6月1日における状況を記載し、児童手当を引き続き受ける要件があるかどうかを確認するためのものです。現況届を提出しないと、6月分以降の児童手当が受けられなくなりますので、ご注意ください。

◆受付期間：6月11日（月）～6月29日（金）（期間中の土日は、本庁・各支所のいずれかで受付けます。）

◆支給対象者：中学校卒業まで（15歳の誕生日後の最初の3月31日まで）の児童を養育している方

◆児童手当・特別給付の支給額：

児童の年齢	児童手当の額（一人当たり月額）
3歳未満	一律15,000円
3歳以上小学校修了前	10,000円（第3子以降は15,000円）
中学生	一律10,000円
所得制限限度額以上の方（特別給付）	一律5,000円

◆支給時期：毎年6月・10月・翌年2月に、それぞれの前月分までの手当を支給します。

◆認定請求：お子さんが生まれたり、他の市町村から転入したときは、現住所の市町村に「認定請求書」を提出する必要があります。認定を受ければ、原則として、申請した翌月分の手当から支給します。

■問い合わせ先：福祉課 児童福祉係 TEL：474-1111（内線174）

志布志市のCM動画を作ってみませんか。 ～志布志市版ふるさとCM大賞～

志布志市を広くPRする「30秒のCM動画」を募集します。

◆応募資格：志布志市に住所を有するか、通勤・通学をされている個人、またはそれらの方を含むグループ

◆募集テーマ：私の好きな志布志

◆審査方法：企画書による一次審査、CM動画による二次審査を行います。

※CM動画を提出していただくのは一次審査通過作品のみです。一次審査の結果については平成30年7月中旬をめどにメールにてご連絡します。

◆提出期限：企画書／7月4日（水）、CM動画／8月15日（水）

◆提出いただくものおよび提出方法：

企画書：様式を市ホームページからダウンロードして作成してください。メールまたは郵送にて提出いただくか、直接ご持参ください。

CM動画：サイズはHDサイズ：1920×1080で、AVI、MPEG 2、MPEG 4、WMV、MOV、AVCHDのいずれかの形式で制作したデータ素材を、DVD-RまたはCD-Rにて作成してください。郵送または直接ご持参ください。

◆賞：最優秀賞（1作品）：「第17回KKBふるさとCM大賞2018」への応募＋賞金

（※応募にあたっての作品ファイナライズ作業は志布志市にて行います。）

優秀賞（2作品）：賞金

※応募や応募される動画についての注意事項がありますので、市ホームページに掲載している応募要領を必ずご確認ください。

■問い合わせ先：企画政策課 ブランド推進係 TEL：474-1111（内線275）

4

平成30年度志布志市職員採用試験案内

（採用候補者名簿登載試験）

◆受付期間：平成30年5月21日～6月20日

◆一次試験：平成30年7月22日

◆募集職種：一般事務職10名程度、土木技術職・建築技術職
畜産技術職・助産師若干名

※詳しくはホームページをご覧になるか、総務課人事厚生係までお問い合わせください。

■問い合わせ先：総務課 人事厚生係 TEL：474-1111（内線213）

24



募集・お知らせ
Shibushi Information

募集

親子でハンセン病療養所を訪ねてみませんか？

- ◆訪問場所…星塚敬愛園（鹿屋市）
- ◆実施日…8月3日（金）
- ◆対象…小学生～高校生とその保護者など（先着130名）
- ◆集合場所…鹿児島県庁または現地集合
- ◆参加費…無料
- ◆申込み方法…ハガキ、電話、FAX、メールのいずれかで、希望訪問施設名・住所・全員の氏名・年齢・性別・職業（または学年）・電話番号（自宅・携帯など）・今までの参加有無を送り、申込んでください。

◆募集期限…7月13日（金）まで

- ◆問い合わせ先…鹿児島県庁 健康増進課 ハンセン病対策
Tel: 099-286-2720
Fax: 099-286-5556
メールアドレス: kansensy@pref.kagoshima.jp
- ◆かごしま就農・就業相談会
農業などの担い手を確保することを目的に就農・就業相談会を開催します。鹿児島で自然を相手に働いてみませんか。
- ◆日時…7月28日（土）10時～16時
- ◆場所…かごしま県民交流センター（鹿児島市）
- ◆※予約は不要で服装も自由、お気軽にご参加ください。
- ◆問い合わせ先…公益社団法人鹿児島県農業・農村振興協会
Tel: 099-213-7223
- ◆志布志の川で遊ぼう
前川で遊びながら故郷の良さ、自然の素晴らしさを体験してみませんか。
- ◆内容…川遊び、自然観察会、そうめん流し、水鉄砲など

◆日時…8月5日（日）8時30分集合

- ◆場所…潤ヶ野地区営農研修センター（志布志町内之倉）
- ◆対象…小学生～中学生・保護者（小学生以下は保護者同伴）
- ◆参加費…500円（昼食代含む）
- ◆※川で遊べる靴（サンダルなどは禁止）・ライフジャケット（持っている人）・帽子・軍手・着替え・水着・雨具・タオルなどを持参。
- ◆申込み・問い合わせ先…メダカの学校志布志分校 事務局（下野）
Tel: 472-2537
Fax: 472-2580
- ◆介護・福祉科（実務者研修）K①の訓練受講生を募集します
- ◆訓練会場…以和貴会訪問介護員育成事務所（鹿屋市串良町下小原3106）
- ◆訓練期間…9月5日（水）～翌年3月4日（月）の6か月間
- ◆受講時間…9時～16時
- ◆対象者…再就職を目指す人
- ◆内容…介護福祉士実務者研修修了資格の取得など就職支援

お知らせ

城山総合運動公園プール開放について

- ◆期間…7月21日（土）～9月2日（日）
- ◆※荒天により開放しない場合もあります。
- ◆時間…①10時30分～12時30分 ②13時30分～15時30分 ③16時～18時
- ◆利用料金…市内居住の方 幼児 50円 小・中学生 100円 高校生以上 200円 市外居住の方 幼児 70円 小・中学生 150円 高校生以上 300円

◆問い合わせ先…

- 城山総合公園 Tel: 487-3850
- ◆B&G海洋センタープール開館について
◆期間…7月3日（火）～8月31日（金）
- ◆時間…①10時～12時 ②13時～15時 ③15時～17時 ④17時～19時 ⑤19時～21時
- ◆（2時間に1回10分間の休憩を設けます。遊泳時間20時50分まで）
- ◆休館日…毎週月曜日（祝日の場合はその翌日）
- ◆利用料金…1回2時間以内 市内居住の方 幼児 50円 小・中学生 100円 高校生以上 200円 市外居住の方 幼児 70円 小・中学生 150円 高校生以上 300円
- ◆問い合わせ先…有明B&G海洋センター Tel: 474-1900
- ◆志布志市運動公園屋内温水プールの臨時休館について
志布志市運動公園屋内温水プールでは、利用者が増加す

スポーツ安全保険について

- ◆スポーツ安全保険は、誰もが安心してスポーツや文化などの団体・グループ活動に参加できるように、公益財団法人スポーツ安全協会が損害保険各社と協力して、小さな掛金で大きな補償が得られる公益目的事業です。
- ◆加入は、4名以上のアマチュア団体・グループであり、スポーツ安全協会が契約者となり、東京海上日動火災保険（株）を幹事会社とする損害保険会社（8社）間で保険契約した補償制度です。
- ◆問い合わせ先…生涯学習課 生涯スポーツ係 Tel: 472-1111（内線331・332）

市営住宅空き家情報

	松山地区	志布志地区	有明地区
新規募集	3戸	0戸	0戸
継続募集	8戸	7戸	0戸

新規募集の申込締め切りは、7月4日（水）です。継続募集は、毎週金曜日に締め切ります。募集内容の詳細は、市のホームページをご覧ください。お問合わせください。

※申込から入居まで10日から1か月を要することがありますので、早めにご相談下さい。

◆問い合わせ先：
本庁 建設課 管理係 Tel: 474-1111（内線467）
松山支所 産業建設課 管理係 Tel: 487-2111（内線253）
志布志支所 産業建設課 管理係 Tel: 472-1111（内線402）

ケーブルテレビでは、志布志市の話題を市民チャンネルで放送しています。ぜひ、ご覧ください。

- ◆SBS元気告知板
市からのお知らせを元気に分かりやすく放送しています。
●更新日：毎月1日、16日
●放送時間：17時50分～、20時50分～、22時50分～
●次回の放送予定：6月16日～30日
テーマ：環境にやさしい街をめざして
- ◆FROMしぶし元気アップ体操
●放送時間：6時54分～（立位バージョン）11時54分～（いすバージョン）
- ◆TEGE JADO NEWS
●放送時間：7時～、12時～、18時～、21時～、23時～
- ◆まこちおもして！志布志にハンザイ
●更新日：毎月1日、16日
●放送回数：毎日2回放送（曜日により時間は異なります）
※都合により変更になる場合があります。ご了承下さい。
- ◆問い合わせ先：企画政策課 広報係 Tel: 474-1111（内線254）

水道修繕当番店



有明地区

6月12日～6月18日	郡山工業	Tel. 475-0008
6月19日～6月25日	西江建設	Tel. 474-2113
6月26日～7月2日	山中水道	Tel. 474-1440
7月3日～7月9日	池崎建設	Tel. 475-2068
7月10日～7月16日	郡山工業	Tel. 475-0008
7月17日～7月23日	西江建設	Tel. 474-2113
7月24日～7月30日	山中水道	Tel. 474-1440

※水道料金は、中止の手続き（中止届の提出）をされないで基本料金が発生します。水道使用の予定がない場合は、中止の手続きをお勧めします。中止されていた水道を再度利用される場合は、1,000円で開始できます。※道路などで水が出ている時は水道課へご連絡ください。

松山地区

6月	加世田建設	Tel. 487-2057
7月	佐藤建設	Tel. 487-2049

志布志地区

6月12日～6月18日	高吉組	Tel. 472-0721
6月19日～6月25日	崎田建設	Tel. 473-0050
6月26日～7月2日	志布志水道	Tel. 472-3540
7月3日～7月9日	山本組	Tel. 472-1101
7月10日～7月16日	宮崎水道	Tel. 472-1081
7月17日～7月23日	高吉組	Tel. 472-0721
7月24日～7月30日	崎田建設	Tel. 473-0050

◆問い合わせ先：水道課 工務係 Tel: 472-1111（内線263）

平成30年度は
校区公民館活動を紹介します!

『しぶし志エフエム』(志布志市提供)は、毎月第2・第4金曜日 午後7:00と
翌土曜日 午前9:00から15分間、次のFM局で放送しています。(行政告知端末は5ch)

FM志布志 **78.1MHz** FMかのや **77.2MHz** FMきもつき **80.2MHz**

おおすすめFMネットワークHP → <http://www.0033fm.net/>

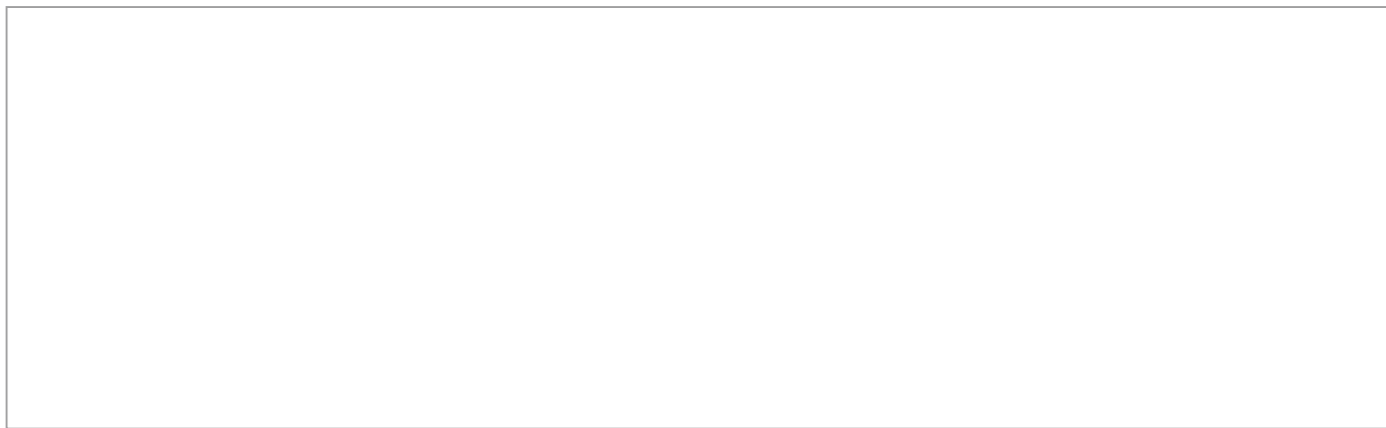
広告



広告

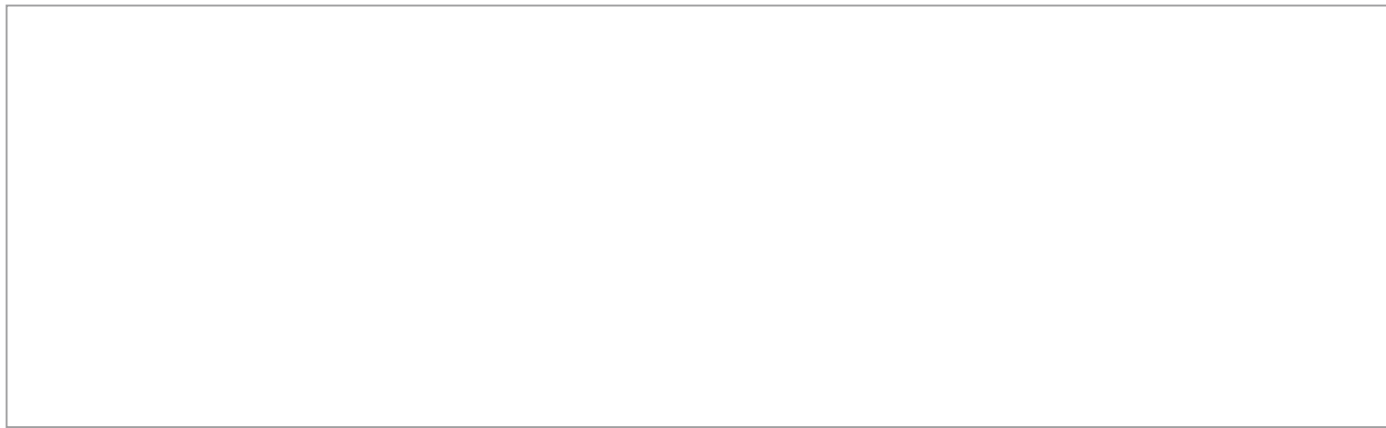

広告

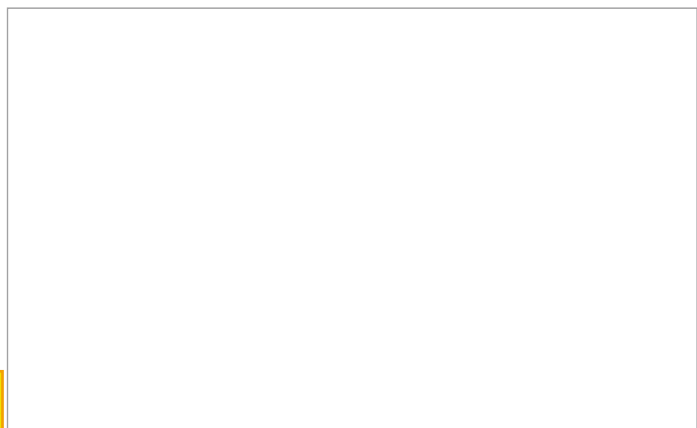

広告

カンタン操作で いつでもどこでも 市報しぶしが読める。



無料スマホアプリ「マチイロ」は、
右の二次元バーコードからダウン
ロードしてご利用ください。



■マチイロに関する問い合わせ先：株式会社ホープ TEL: 092-716-1404

畑かん散水器具の貸し出しについて

曾於東部地区(松山・志布志) 事業が完了しているため有料貸し出しです。曾於東部土地改良区へお申込みください。
曾於南部地区(有明) 事業期間中のため無料貸し出しです。市役所農政畜産課畑かん推進係または曾於南部土地改良区へお申込みください。

◆貸出用散水器具種類…
● ロールカー(自走式散水装置)
● 移動式レインガン
● 移動式スプリンクラー
● 噴射ホース
● 右記に伴う付属品一式
※貸出用散水器具は、数に限りがありますので利用希望の方はお早めにお申込みください。

■問い合わせ先…
市役所 農政畜産課
畑かん推進係
TEL 474・1111
(内線431)
曾於東部土地改良区
TEL 487・2986
曾於南部土地改良区
TEL 471・0171

希望される方のご参加をお待ちしています。
日時: 7月8日(日) 11時~15時

◆場所: 生活協同組合コープかごしましずし店駐車場
◆里親になるための条件… 終生、家族として大切に世話してください
◆里親が決まったら双方に手続き料千円が発生します。
◆不妊・去勢手術が済んでいない犬・猫の里親さんからは犬一万円、猫五千円の預かり金をいただき、手術終了後にお返しいたします。
◆里親希望者は身分証明書を持参してください。
◆里親希望者には面談があります。

■里親を探したい方は、事前にご連絡ください。
◆問い合わせ先…
犬・猫と共生を目指す会志布志
TEL 080-5268-3203

宝くじ発売のお知らせ

「サマージャンボ宝くじ」と「サマージャンボミニ」が全国の宝くじ売り場で発売されます。
この宝くじの収益金は、市町村の明るく住みよいまちづくりに使われます。

◆発売期間: 7月9日(月)~8月3日(金)
◆抽選日: 8月14日(火)
◆支払開始日: 8月20日(月)
◆問い合わせ先…
県市町村振興協会
TEL 099-206-1001

台風時の停電に備えましょう

九州電力からのお知らせ
◆台風時の停電情報… 台風による停電時には、電話がつながりにくくなる場合があります。台風など非常時の停電情報は左記のホームページでもご確認ください。
【携帯電話版】
<http://kyuden.jp>
【パソコン版】
<http://www.kyuden.co.jp>
◆停電への備え
● 強風で飛ばされるおそれがあるものは、あらかじめしっかりと固定しましょう。
● 普段から分電盤の位置を確認しておきましょう。
◆災害が起きたら
● 切れた電線は感電のおそれがあり大変危険です。絶対に触らず九州電力へご連絡ください。
● 傷ついたり、水につかった

電気器具、コードは漏電や火災の原因となります。必ず電気店などで点検してください。

平成30年度裁判所職員採用一般職試験の実施について(裁判所事務官、高卒者区分)

◆申込み受付期間…
● インターネット
7月10日(火) 10時~19日(木) 受信有効
● 郵送
7月10日(火)~13日(金) (7月13日消印有効)
◆第1次試験日: 9月9日(日)
※詳細は受験案内でご確認ください。
ト (<http://www.courts.go.jp/saiyo/index2.html>) に掲載されているとともに、最寄りの裁判所でも配布します。
■問い合わせ先…
鹿児島地方裁判所事務局
総務課人事第一係
TEL 099-808-3707

九州一斉!相続登記相談会

「未来につなぐ相続登記」プロジェクト(構成員:鹿児島地方法務局、鹿児島県司法書士会、鹿児島県土地家屋調査士会)では、遺言や相続に関

する不動産の登記手続き、相続に関連する建物滅失登記、土地分筆登記などに関する無料の相談会を開催します。
日時: 7月8日(日) 10時~15時 定員50組
相談時間30分(予約優先)
◆場所: 鹿児島地方法務局4階会議室
(鹿児島市鴨池新町1番2号)

◆相談内容…
● 相続・遺言に関する問題
● 相続に関連する建物滅失や土地分筆登記
● 法定相続情報証明
■予約・問い合わせ先…
鹿児島地方法務局
TEL 099-259-0682
FAX 099-286-0979

交通事故発生状況

平成30年4月末現在累計 (H30年1月~4月)

※【 】は昨年比

区分	鹿児島県	志布志市
発生件数	1,957 [-174]	33 [-7]
死者数	21 [-1]	0 [±0]
傷者数	2,306 [-204]	38 [-8]

6月		
13日	水	●心配ごと相談【志布志】 (10:00～15:00 健康ふれあいプラザ)
14日	木	
15日	金	
16日	土	
17日	日	
18日	月	
19日	火	●大隅地区司法書士無料法律相談※1 (13:00～15:00 志布志支所5階会議室) ●心配ごと相談【松山】 (10:00～15:00 老人福祉センター)
20日	水	●心配ごと相談【有明】 (10:00～15:00 市民センター) ●女性支援相談室【有明】 (13:00～17:00 有明地区公民館和室)
21日	木	●つどいの広場【松山】 (10:00～12:00 やっちくふれあいセンター) ●移動年金相談所※2 (10:00～15:00 本庁別館1階会議室A:要予約) ●行政相談【志布志】 (13:00～16:00 志布志支所5階会議室)
22日	金	
23日	土	
24日	日	
25日	月	
26日	火	
27日	水	●心配ごと相談【志布志】 (10:00～15:00 健康ふれあいプラザ) ●松山子育てサロンのびのびすくすく (10:00～15:00 老人福祉センター第2憩いの間)
28日	木	
29日	金	
30日	土	●夏越しそばまつり (10:00～13:00 安楽山宮神社)

7月		
1日	日	
2日	月	
3日	火	●大隅地区司法書士無料法律相談※3 (13:00～15:00 本庁3階会議室) ●心配ごと相談【松山】 (10:00～15:00 老人福祉センター)
4日	水	●女性支援相談室【志布志】 (13:00～17:00 志布志支所5階会議室)
5日	木	●心配ごと相談【有明】 (10:00～15:00 市民センター)
6日	金	●特設人権相談 (10:00～15:00 志布志支所5階会議室)
7日	土	●マタニティ&親子の集いコンサート (10:30～11:30 島津楽器キュレオホール)
8日	日	
9日	月	
10日	火	
11日	水	●心配ごと相談【志布志】 (10:00～15:00 健康ふれあいプラザ)
12日	木	●しぶし子育てサロン (10:00～11:30 健康ふれあいプラザ)
13日	金	●子育て講座 (10:00～12:00 子育て支援センターはぐくみランド)
14日	土	
15日	日	
16日	月	
17日	火	●大隅地区司法書士無料法律相談※1 (13:00～15:00 志布志支所5階会議室) ●心配ごと相談【松山】 (10:00～15:00 老人福祉センター)

- ※1 法律相談は予約制です。志布志支所地域振興課 TEL: 472-1111 (内線 352) までご連絡ください。
- ※2 移動年金相談は事前予約制です。市役所本庁または各支所国民年金担当係までご連絡ください。
- ※3 法律相談は予約制です。本庁総務課文書法制係 TEL: 474-1111 (内線 224) までご連絡ください。

編集後記

今月もいろいろなところへ取材に行きました。▼5月16日は、新造船「さんふらわあさつま」の取材に行きました。朝から大勢の取材陣や歓迎の方々がいらっしやいました。霧の中、あいにくの霧。しかし、霧の中から出現する船は、幻想的で自然とシャッターを押ししました。▼新造船の初体験は、7月21日のクルージングのイベントスタッフとして乗船するときになりそうです。▼「あや元氣やっど」のコーナーで取材した永吉さんは、義理の娘さんからの一通の便りがきっかけで取材することになりました。もうすぐ88歳になる米寿の記念と、なかなか会えないお友達に今の様子を伝えたいからだったそうです。▼これからもどんどん取材に行きたいと思っています。

(牛込)

6月・7月の行事予定	
●げんき市【井や和華のとなり】	毎週木・金曜日(8時30分～15時)
●戌の市【宝満寺公園】	6月11日、6月23日 7月5日、7月17日、7月29日
●そば処ちんたら庵【国道269号線沿】	・火曜日(そば) ・日曜日(花・そばまんじゅう販売)