

市報

しぶし

Shibushi city public relations

2021

1

No.181

本庁舎移転完了
新たなまちづくりを
推進します

特集 一步踏み出そう、SDGs

始動！志布志市版

SDGs アイデアブック制作プロジェクト

住みたいまちになるには？

高校生
企業

× 志布志市

SDGs

11月15日（水） 10時～12時

新年賀詞

明けましておめでとうございます。
皆様におかれましては、2021年の新春を健やかに迎えのこと心からお慶び申し上げます。

昨年を振り返りますと、新型コロナウイルスが世界中で猛威を振るい、市民の皆さんにとっても、不安な日々を過ごされた一年になったことと思います。4月には、国が緊急事態宣言を発し、移動の自粛や新しい生活様式への転換など、感染拡大防止が呼びかけられました。

新型コロナウイルスは既に、いつ、誰が感染してもおかしくない状況にあります。引き続き感染拡大防止の取組をお願いするとともに、感染された方が差別や偏見を受けることのないよう、正しい情報に基づいた冷静な行動をお願いします。

新型コロナウイルスの影響で東京オリンピック・パラリンピックが延期となり、本市でも予定されていた聖火リレーが延期となりました。また、燃ゆる感動がごしま国体も延期となり、令和5年に特別国民大会として実施され

ることが決まっています。そのほか、本市の3大まつりであるお釈迦まつり・志布志みなとまつり・やっちく松山藩秋の陣まつりも中止となっております。

このようなコロナ禍を乗り越えるために、売り上げの減少した事業者に対する市独自の給付金や、消費喚起のためのプレミアム商品券の発行、価格が低迷した肉用牛やお茶の生産継続を応援する事業など、経済対策を実施しているところです。

また、感染が拡大するに従い、マスクや消毒液などの入手が困難な事態にも陥りました。そのような中、企業や団体からマスクや消毒液など多くの寄附をいただき、ありがたく活用させていただいています。

さらに、昨年は大きな災害があった年でもありました。豪雨や台風のために、市内全域で道路や農地、住宅への浸水など被害を受けました。

被害が多いため、現在でも復旧できていないところもあり、市民の皆様にはご不便をおかけしておりますが、現在復旧に向けて全力で取り組んでいますので、今しばらくお待ちくださるようお願いいたします。

そのような中、嬉しいニュースもありました。

10月に東九州自動車道、志布志有明ICのフルインターチェンジ化が決まり、今年の夏ごろの開通を予定してい

ます。また、12月には市道香月線も開通し、国道220号線のバイパスとなり東九州自動車道や都城志布志道路へ接続しやすくなりました。

今年は、2月27日に都城志布志道路の有明東ICと志布志IC間、3月28日に金御岳ICと末吉IC間がそれぞれ開通する予定です。開通すれば、医療体制の充実や防災対策、物流の効率化など、更に地域の活性化を図る上で重要な道路になります。

チョイソコしぶしにつきましては、昨年7月と12月、1期目の実証実験として運賃無料で運行を開始しました。今年1月からは1回200円の有料となります。この有料運転を実施していく中でさまざまなデータを集めて、市内全域に広げられるよう準備をしています。多くの市民の皆さんの会員登録と利用をお願いします。

本市には、先人から引き継いだ魅力的な歴史遺産が数多くあり、日本遺産となった志布志館には、2年間で約5000人の観光客が全国から訪れています。今年は県の事業に採択され、令和3年度中に志布志駅から志布志館まで複数の標識や案内板が設置される

ことが決まっています。今後も歴史のまちづくりを推進し、積極的に全国に発信することにより、「行ってみたいまち・住んでみたいまち・住んでよかつたまち」という将来像を近い将来、実現できると考えています。

このような中、1月1日に地理的優位性を生かした新しいまちづくりを推進するため、中心市街地や志布志港にも近い場所に本庁舎を移転しました。タイムリーな情報発信とスピード感のある施策が図られ、ヒト・モノ・カネ・情報が交流することで人口増加につながる大きな経済効果を期待しています。

本年も、さらに輝くひと・まち・みなど・ふるさとを目指してまちづくりに取り組んでまいりますのでどうぞよろしくお願いたします。

新しい年が皆様にとりまして、輝かしく辛き年となりますよう、心からお祈り申し上げます。

令和3年1月 元日

志布志市長

下平晴行

02	新年賀詞
04	よかとこトココ
06	特集 一步踏み出そう、SDGs
14	2020 志布志市 主な出来事
15	まちの話題
18	志布志市移住・交流支援センター Esplanade
19	健康カレンダー 日曜・祝日当番医
20	お知らせ・募集
22	トピックス <small>市国民税申告の返却相談 / 農地利用最適化推進員を募集します / 志布志都市計画の変更について</small>
25	図書館へ行くこう 文芸
26	税の広場 年金インフォメーション
27	共生・協働・自立のまち 男女共同参画
28	エコ通信
30	国民健康保険
31	キラリ青春 大きくなあれ
32	うぶこえ おくやみ
33	市民のこえ

「本年も市報しぶしを
よろしくお願ひします」



協力：富吉 結人ちゃん 撮影日：令和2年12月8日
子育て支援センターはぐみくみランド 子育て講座(お昼寝アート)

市報しぶし

No.181
2021(令和3)年1月号

発行元 志布志市
編集 企画政策課 地方創生広報戦略係
〒 899-7192 志布志市志布志町志布志二丁目1番1号
Tel. 099-472-1111 (代) Fax099-473-2203
E-mail: tihouseusei@city.shibushi.lg.jp

新型コロナウイルス・インフルエンザ 感染予防の基本

- ①手洗い(うがい) ②マスク着用



- ③身体的距離の確保

- ④換気

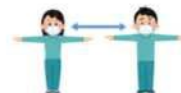

志布志市 LINE 公式アカウント

"志布志市とお友だちになろう"

登録者数*
2,828人を突破!
※12月18日時点



お友だちプレゼント企画第6弾
志布志市公式LINEとお友だちの方に、今回の
特集でも紹介した「SDGs アイ
コン付きエコバッグ」を
30名様にプレゼント。
応募方法は、**1月21日
(木)19時に配信予定の
メッセージをチェック!**



昨年11月にリニューアルされた岡留蒲鉾本舗。今年で創業100年を迎えます。代表取締役会長 兼社長の岡留洋治さんは「創業100年はもちろんだが、他にもキリの良い数字が重なり、会社の未来を考えると今だと思った」と、リニューアルのきっかけを教えてくださいました。

直売所では、商品を陳列するショーケースはもちろん、調理スペースに至るまで全てが新しくなりました。また、店内奥には販売カウンターが設けられ、揚げたてのさつまあげを購入できます。

併設されている温泉施設には、ヒノキ風呂とリラクゼーションスペースが新設されました。ヒノキ

の良い香りに癒され、マッサージチェアで休憩し、店内で購入したさつまあげをはじめとする軽食をとれるなど、温泉施設として一層の充実が図られました。

温泉施設の名称を新たに「安楽温泉『笑がおの湯』」としたのは「心地よい温泉につかり、おいしいさつまあげを食べ、お客様に笑顔になってほしい」との思いによるものです。「さつまあげはもちろん、全てに愛情をこめて、深い心をもつて接することが大切」と力強くお話しされる岡留社長が印象的でした。

笑顔あふれるリニューアルが行われた岡留蒲鉾本舗。今一度訪れてみてはいかがでしょうか？



広いリラクゼーションスペース



新設されたヒノキ風呂



観光特産品協会オススのよかとこ(良いところ)をご紹介します!

～今月のよかとこ～

岡留蒲鉾本舗 安楽温泉 笑がおの湯

志布志町安楽 250-1

TEL 471-6005

営業時間

温泉 9時～21時

直売所 10時～20時

定休日 毎月第1、第3、第5水曜日

今月のプレゼント

さつまあげセット(真空パック)



※詳しくは34ページをご覧ください

SDGsとは、
今を生きる私たちの要求を叶えながらも、
2030年までに、地球や自然環境が保たれ、
未来を生きる人々が必要とするものを残し、
よりよい社会を創るための**世界共通の目標**のことです。
世界には多くの課題があるため、
SDGsでは**17**の国際目標と**169**のターゲット
を掲げています。
『地球上の誰一人として取り残さないこと』
地球上の全ての人々がよりよい暮らしを送れるように、
一人一人がSDGsの達成に向けて
行動することが大切です。

SDGsとは
SDGsとは、2015年9月に世界のリーダー
が集まりニューヨークで開かれた国連サミットで採
択されたもので、国連加盟193カ国が2016年
から2030年の15年間で達成するために掲げた世
界共通の目標です。持続可能な開発を達成するた
めには、経済成長、社会的包摂、環境保護という3つ
の主要素を調和させることが不可欠です。
―持続可能な…。んっ？ちょっと分かりづらい―
ということで、志布志高校1年の田中さん、下平
さん、上野さんに「SDGs」とは何かについて調
べて、まとめてもらいました。



目標は全部で17
SDGsの17の目標は、「全ての人間が、豊かな
地球環境で、充実した持続可能な生活を送ることが
できるように、自然と調和した社会を作り、経済も
成長できるように、みんなで協力しよう」という思い
で作られました。
これらの目標は、各国の国情、能力、開発水準を
考慮し、国内の政策と優先課題を尊重しながら、全
世界で適用できるようにしています。



11月に市役所企画政策課と埋蔵文化財センターで職場体験をした3人。体験の一環として、市報作成を手伝っていただきました。写真(左)志布志高校1年上野 綾奈さん(中)下平 匠奏さん(右)田中咲花さん

特集 一步踏み出そう、SDGs

始動！志布志市版
SDGs アイデアブック制作プロジェクト

サステナブル デベロップメント ゴールズ
Sustainable Development Goals
=SDGs(エス・ディー・ジーズ)と読み
「持続可能な開発目標」という意味です

SDGs (エス・ディー・ジーズ) という言葉聞いたことがあるという方もいらっしゃるのではないですか。例えば、皆さんが年末年始に何げなくテレビをつけていると、企業CMで「SDGs」の鮮やかなマークを見かけませんでしたか。
この特集では、SDGsについて解説しながら、本市独自の取組である「志布志市版SDGsアイデアブック制作プロジェクト」について、そしてこのプロジェクトを実施するにあたり、志布志高校と尚志館高校で講話やワークショップを行いましたので、その様子をご紹介します。

全ての目標はつながっている
それぞれの目標は相互に独立しているものではない
りません。そのため、総合的に取り組むことが必要
です。全ての目標に相関関係があるので。

SDGsの17の目標には分かりやすい短い日本語のコピー（例えば「貧困をなくそう」）がついていますが、169のターゲットには日本語のコピーがまだついていません。

貧しい国の医療財政の発展と医療従事者の教育・維持に力をいれよう

SDG 3 (Substantially increase health financing and the recruitment, development, training and retention of the health workforce in developing countries, especially in least developed countries and small island developing States.)
 【材料解説】 開発途上国、特に途上国で医療と保健の発展促進に際しては、保健財政の確保と人材の育成、能力開発・定着が重要とされています。

▶ 難しい言葉だったが意味を理解し、意味が変わらないように気を付けながら、どの世代の人にも分かるようにやさしい日本語を使うようにしました。ユニセフの資金を通じ、貧しい国があることは知っていましたが、そういった国々に世界からの援助がないことに驚きました。知らなかった世界の問題について知ることができ勉強になりました。



尚志館高校1年 松元 穂香さん

水の可能性を最大限に活かし、発展途上国に救いの手を差し出そう

SDG 6 (By 2030, expand international cooperation and capacity-building support to developing countries in water- and sanitation-related activities and programmes, including water harvesting, desalination, water efficiency, wastewater treatment, recycling and reuse technologies.)
 【材料解説】 2030年までに、豊水、高水質水、水の効率的利用、排水処理、リサイクル・再活用を共同開発し、途上国に水と衛生分野での活動と技術支援とした国際協力と能力開発を拡大する。

▶ 比喻を用いたり、インパクトを与えたりして頭に入りやすい内容にしました。全ての世界、人の幸福は簡単に実現できるものではありません。平和を望むだけではなにも始まらない、行動に移すことが大切だと思いました。



尚志館高校2年 吉田 希乃さん

安心して気軽に使える場所を全ての人へもっと身近に

SDG 11 (By 2030, provide universal access to safe, affordable and accessible, green and public spaces, in particular for women and children, older persons and persons with disabilities.)
 【材料解説】 2030年までに、都市、平野、海岸沿い環境を改善し、人々に安全で健康的かつ魅力的な緑地やパブリックスペースへの普遍的アクセスを確保する。

▶ 難しい英文を図式化し、紙で整理してから考えました。日本では当たり前と感じられることが目標として掲げられていたので、私にとっての当たり前は、他の世界の人にとって決して当たり前なことでないのだと気づきました。



尚志館高校2年 桐原 希乃さん

2030年までに全ての子どもへ小学校で教育を受ける準備を整える

SDG 4 (By 2030, ensure that all girls and boys have access to quality early childhood development, care and pre-primary education so that they are ready for primary education.)
 【材料解説】 2030年までに、全ての子どもが質の高い幼児・保育施設や小学校で定常教育にアクセスできるように、基礎教育を受ける準備を整える。

▶ 知らない単語や文法の解説が大変でしたが、分かりやすい簡単な日本語を選びました。SDGsのターゲットを分かりやすく伝えるために、身近なこと（前は保育園に通っているが、そういう施設がない国もある）に関連させて考えるとキャッチコピーを作りやすいと思いました。



尚志館高校1年 安竹 聖希さん

プロジェクトの内容

《令和2年度》
169のターゲットの日本語コピーを考える

《令和3年度》
169のターゲットに行動目標（行動計画）を考える

尚志志市版SDGs
アイデアブック

尚志館高校と尚志館高校の生徒の皆さんと実施

このプロジェクトでは、今年度考えた日本語コピーに、来年度「自分たちができること」を行動目標（Action Goal）として考え、それを1冊（アイデアブック）にまとめる計画です。

このアイデアブックを通じて、高校生をはじめ、地域の未来を担う子どもたちの意見や考えを市民の皆さんに広げ、市民全体でSDGsに基づくより良いまちづくりを推進し、人口減少など、市の課題に対応したまちづくり（地域活性化）につなげていきたいと考えています。



【講師】リコージャパン株式会社 社会貢献部の代表者 江ノ上 水都 自由経済塾 代表者 伊藤 裕太

学校法人 川島学園
尚志館高等学校
【講話】10月30日（金） 参加：特進科1・2年生



英会話研究会の生徒の皆さんは、昼休みなどにテレビ電話を使い、海外と交流を行っています。今回、生徒たちはSDGsについて、英会話講師のラファエルさん（フィリピン）と話をしました。生徒たちは、その国が抱える問題や背景の違いにより、価値観や課題の解決方法が変わってくることを知りました。

尚志館高校 英会話研究会 外国の方に聞いた！SDGs

- Q ラファエルさんが1番興味のあるゴールは？
- A SDGsの中で、私は1番の「貧困をなくそう」、8番の「働きがいも経済成長も」、16番の「平和と公正をすべての人に」が自分にとって大切だと感じる目標です。
- Among the SDGs, I would consider eliminating poverty, increasing work and economic growth through opportunities and establishing trustworthiness and secure institutions to be the ones that hold the most importance to me.
- Q その理由は？
- A なぜなら、私は様々な国に住んだことがあり、それぞれの社会性の違いを見ることができたからです。ほかの国より発展し、平等な国もありました。そして多くの人たちは、そういったより特別な国の人たちと同じ利益や自由を享受できていないということに気づかされ、心を締め付けられる思いがしました。
- Because I have lived in different countries, I was able to see how different societies functioned. Some countries have greater prosperity and equality than others, and it pains me to realize that so many people do not enjoy the same benefit and freedom that those in more privileged countries enjoy.

災害を防ぐために考えよう

【英文】 By 2020, substantially increase the number of cities and human settlements adopting and implementing integrated policies and plans towards inclusive, resilient, efficient, mitigation and adaptation to climate change, resilience to disasters, and develop and implement, in line with the Sendai Framework for Disaster Risk Reduction 2015/2030, holistic disaster risk management at all levels.
 【日本語訳】 2020年までに、気候、海面上昇、気候変動の緩和と適応、気候に対する強靭性（レジリエンス）を促進し統合的防災及び災害を予防・軽減した都市及び人類住地集積の持続可能な開発に資するため、仙台防災枠組 2015-2030に沿って、あらゆるレベルでの総合的な災害リスク管理の策定と実施を行う。

▶ 難しい言葉が多い長文を一言で表しました。世界中で防災について対策を考えていることに気づきました。



志布志高校1年 犬山 航斗さん

全ての人に集中できる学習環境を届けよう

【英文】 Build and upgrade education facilities that are child, disability and gender sensitive and provide safe, non-violent, inclusive and effective learning environments for all.
 【日本語訳】 子供、障害及びジェンダーに配慮した教育施設を構築・改良し、全てのひとりに安全で非暴力の、包摂的、効果的な学習環境を提供できるようにする。

▶ 子供、障害及びジェンダーという並列的な言葉の言い換えに苦労しました。学校は勉強だけではなく、会話やふれあいも含めて学習であり、施設があってもそういう学習環境が整っていない場所もあることを知りました。



志布志高校1年 阪元 優華さん

縛られた人々に自由な労働を

【英文】 Take immediate and effective measures to eradicate forced labour, end modern slavery and human trafficking and secure the prohibition and elimination of the worst forms of child labour, including recruitment and use of child soldiers, and by 2025 end child labour in all its forms.
 【日本語訳】 緊要かつ効果的な措置を講じ、強制的労働、現代奴隷制、人身売買を排除し、最悪かつ有害な児童労働の排除、児童兵の募集及び使用の禁止を確保する。2025年までに児童労働のあらゆる形態の廃絶を達成する。

▶ 「撲滅する」が重複していましたが、一つにまとめ小学生にもわかりやすい印象を持たせたいように工夫しました。強制労働や奴隷制度の現状について知りました。



志布志高校1年 仲沢 侖日美さん

国際的な協力を高め、お互いの技術を共有していこう

【英文】 Enhance North-South, South-South and triangular regional and international cooperation on and access to science, technology and innovation and enhance knowledge sharing on mutually agreed terms, including through improved coordination among existing mechanisms, in particular at the United Nations level, and through a global technology facilitation mechanism.
 【日本語訳】 科学技術イノベーションの分野でグローバルに相互同意の条件に基づき、南南協力、南北協力、南南・南北協力の促進と相互間の知識共有を促進する。特に国連レベルにおいて、既存のメカニズム間の調整強化や、世界的な技術促進メカニズムなどを通じて、相互に利益をもたらすような形で国際協力を進める。

▶ 言葉の意味も分からず、難しい内容でしたが、分かりやすい言葉で短くまとめました。未だに国際協力が足りておらず、親い合ってばかりなので、世界全体の問題などは全ての国で考えて行動すべきだと思いました。



志布志高校1年 高谷 美咲さん



【講師】リコーグループ 志布志高等学校 経済教育 普及員 上道田 仁さん

鹿児島県立
志布志高等学校
【講師・ワークショップ】10月29日（木）
参加・参加者1年生



ワークショップの内容を一部紹介！

9 質素かつ持続可能な消費と生産
トレードオフ アクセスを充実させるために道路整備をしたら、騒音問題が起きたら
リソース スポーツ選手・AI・志布志

高校生の課題解決アイデア
 騒音を感知する装置を開く。騒音対策の規定を作り、狙った場合は罰金を払ってもらい、騒音問題を解決するため、スポーツ選手に呼びかけをしてもらう。

13 気候変動
トレードオフ 環境のためにエアコンを使わないようにしたら、熱中症になりかけた。
リソース 志布志(船づくり)・ダンス・外国人

高校生の課題解決アイデア
 ダンスを踊って体力をつけて汗を流し、志布志の美味しい水と冷瀑をばっかりで冷れた体を癒す。暑い地域に住んでいる外国人に暑さ対策を教える。

【ワークショップ】
 SDG sの目標達成には、よくトレードオフが発生し、より良いトレードオフの解消が目標達成の近道になります。ワークショップでは、トレードオフとリソース(資源)のカードを使ったカードゲームを行いました。トレードオフ 何かを達成しようとする、別の何かを犠牲にしないかという一得一失のこと



①ごみ分別（リサイクル） ②子ども食堂 ③ウミガメの保護 ④環境学習

SDGsってやらなきゃダメ？
SDGsは義務ではありません。何をやるか、どうやるかは自由です。興味がある人は「志」を持ってワクワクすることからやってみよう。
そして、実はもう取り組んでいるのです…。

DECADE OF >>> ACTION

Let's try!

必要な分だけ地産地消



地元産の食べ物を必要な分だけ近くのお店で買おう。適正価格がつけられ、生産者が農業を続けられます。必要な分だけ買うことで、食品ロスを防げます。

近くのお店に行くことで、排気ガスも減って、地球にも優しい。

フェアトレード製品を買おう



コーヒーやバナナやチョコレート。たくさんの食べ物が世界の色々な国から、私たちに届けられています。その商品の中には、海外で安い賃金で子供が労働して生産されているものもあります。

フェアトレード商品を買うことで、立場の弱い生産者や労働者の生活を守れます。

水を大切にしよう



お米のとぎ汁は植木の水やりに使ったり、お風呂の残り湯を洗濯に使うことで、使う水の量を減らせます。調理くずや食べ残しを流さないように、水切りネットを使ったり、食器を洗う前に汚れを拭き取ってから洗うことで、排水がキレイに。

友達や家族と話そう



SDGsの1～16の目標を達成するために、私たち1人ひとりの行動が大きく影響してきます。

国、企業、自治体、個人がそれぞれ協力し、お互いを支援することで、世界が変わります。まずは、知ること・広げることから一緒に始めましょう。

SDGsは「2030年まで」と期限が決められた目標です。

これほど強く目標が掲げられたのは、環境・社会問題の解決、そして平和にならなければ「世界の未来」はないと、みんなが気づいたからではないでしょうか。誰かのためではなく、自分たちのためにSDGsの達成は必要不可欠です。

未来は変えられる。まずは一歩踏み出そう！



行動の10年

SDGsの目標は、どれも5つのP
「**People**・**Prosperity**・**Planet**・**Peace**・**Partnership**」というとても重要な分野で、2030年までの今後10年間の行動を促しています。



ステークホルダー：企業活動を行う上で関わる全ての人（地域住民、官公庁、研究機関、金融機関、従業員など）

RICOH
imagine. change.

志布志市版SDGsアイディアブック制作プロジェクトの実施に伴い、リコージャパン（株）から講師派遣や運営などの支援をいただきました。
志布志市は、リコージャパン（株）及びリコーITソリューションズ（株）と令和元年5月に包括連携協定を締結しています。
リコージャパン（株）は、2016年からSDGs活動に取り組み、SDGsキーパーソン（育成）やSDGsと経営の同軸化など、社員一人ひとりのマインドを醸成しながら進められ、日本経済新聞社「SDGs経営調査」2019において、最高評価に輝いています。

▲詳しくはリコージャパン（株）のホームページへ



11/19 災害時の感染防止対策に役立てて

鹿児島県建設業協会曾於支部が新型コロナウイルス感染症防止対策として役立てほしいと、災害時の避難所で活躍するダンボール製の間仕切りを寄贈されました。



11/28 けせん団子作りなどを体験

ジュニアリーダークラブとインリーダークラブが合同研修を行い、けせん団子と竹を使った箸作りに挑戦しました。けせん団子は、葉の香りが苦手な子どもいたようですが、美味しくいただきました。



12/5 Shibushi ぽっぽマルシェ

新型コロナウイルス感染拡大防止のため、昨年4月から中止していましたが、出店数を減らし、入場制限の実施など感染予防対策を徹底し、イルミネーションとコラボして実施されました。



11/7 児童虐待防止講演会

児童福祉施設 かのや乳児院の幡川 恒氏を講師に迎え、やっちくふれあいセンターで開催されました。講演では、児童虐待の現状について実例を交えながら分かりやすく解説されました。



11/26 交通安全のぼりを寄贈

鹿児島県交通安全協会志布志地区協会がおおぞら農業協同組合から交通安全のぼり 100 枚の寄贈を受けました。今後、交通安全協会がこののぼりを活用し、市民への交通安全意識の啓発を図ります。



12/5 認知症ひとり歩き声かけ体験

市社会福祉協議会と香月地区社会福祉協議会などの共催で開催されました。参加者らは認知症役となり、住民役の志布志認知症を支える会の会員から良い例・悪い例の声かけを受け、対応を体験しました。

新型コロナウイルス
関連ニュース

国内で感染初確認
(16日)

1月 第11回全国で当地どんぶり選手権
“志布志発”がごしま黒豚三昧丼 3位 (19日)
トヨタカローラ鹿児島(株)と包括連携協定締結 (31日)



乗客の感染が確認されたクルーズ船が入港
(3日)

2月 SHIBUSHI
鬼フェス (2日)



密閉空間・密集場所・密接場面
専門家会議 3つの「密」を
避けるよう呼びかけ (9日)
オリンピック延期 (24日)
鹿児島県で感染初確認 (26日)

3月 潤ヶ野八野分団詰所 落成式 (1日)
公用車全車両にドライブレコーダー設置 (25日)

緊急事態宣言が
全国に拡大 (16日)
国内の感染確認者 1万人 (18日)

4月 ※志布志お釈迦まつり【中止】
ドライブスルー方式での酸性電解水配布を実施
市内飲食店でテイクアウト・デリバリーの取組

緊急事態宣言
鹿児島県を含む39県で解除 (14日)
全国解除 (25日)

5月 特別定額給付金の申請がはじまる (7日)
市独自の経済対策を決定、支援策をまとめた
「くらしとしごとの支援策」を配布 (27日)

都道府県をまたぐ移動の自粛要請
全国で緩和 (19日)
がごしま国体・がごしま大会 延期 (19日)

6月 「コロナに打ち勝とう」全国一斉花火 (1日)
市立図書館 来館者 200万人達成 (6日)

「GoTo トラベル」
キャンペーン始まる (22日)

7月 チョイスコしぶしスタート (1日)
志布志市で感染初確認
※志布志みなとまつり【中止】
市商工会 接待を伴う飲食店の研修 (21日)

国内の感染確認者 5万人 (10日)
世界の感染者 2000万人 (11日)

8月 緊急経済対策
「プレミアム商品券」発行 (29日)

企業などからの支援
【本市の寄附受入状況】

	件数	累計
マスク	12件	83,200枚
消毒液	2件	65リットル
フェイスシールド	1件	100枚
寄附金	3件	300,000円

令和2年12月1日時点



国内の感染確認者
10万人 (29日)

9月 使用期限は
1月31日(日)まで

オクトーバー
ラン&ウォーク開催
市民170人が参加

10月 (株)アールビーズと包括連携協定締結 (8日)
(株)南日本放送と防災パートナーシップに関する協定を締結 (28日)
志布志ベンチ宣言調印式 (31日)

11月 ※大隅の國やっちく松山藩秋の陣まつり【中止】

国内の感染確認者
15万人 (1日)

12月 鹿児島トヨペット(株)と立地協定締結 (7日)
志布志市移住・交流支援センターお披露目 (8日)
(株)堀口園と立地協定締結 (10日)
大塚製薬(株)と包括連携協定締結 (18日)
市道香月線 開通 (22日)

2020
志布志市
主な出来事



市長メッセージで感
染予防対策や正しい
情報に基づいた冷静
な対応を呼びかける





12/15 九州のいいところ発掘・発信

株式会社博多大丸が実施するプロジェクト「九州探検隊」が志布志市のアンバサダーに就任し、その認定式が行われました。今後は本市の特産品の情報発信やイベントの協力などで連携を行います。



12/14 夢に向かって家族とともに

市役所で家族経営協定の調印式が行われ、農業を経営する2家族が参加しました。この協定は、家族一人ひとりが役割や責任を明確にし、魅力ある農業経営を目指すことを目的としています。



12/8 子ども食堂へ新鮮な野菜を提供

曾於地区農業青年クラブ連合会が、地元の子どもの食堂に農産物を提供する応援プロジェクトを始めました。同連合会に加盟する志布志市ブルーファーマーズクラブが、志布志子ども食堂を訪れ若手農家が育てた旬な野菜トラック1台分を提供しました。



12/7 事業所新設の立地協定を締結

市と鹿児島トヨペット株式会社が立地協定を締結しました。事業所は、市が分譲募集していた若浜事業用地に立地し、雇用機会やにぎわいのある市街地形成、地域経済の浮揚が期待されます。



12/22 市道香月線が開通

市道香月線が開通し、その式典が行われました。この道路の開通により、東九州自動車道路や都城志布志道路との交通アクセスが高まり、港からの車両の安全性確保や物流の効率化につながります。



12/18 包括連携に関する協定を締結

民間事業者等提案制度に基づき、株式会社大塚製薬と包括連携協定を締結しました。同社から提案された健康増進や熱中症予防などの取組を基に、地域の活性化や市民サービスの向上が図られます。



12/9 一戦一勝全国での活躍を誓う

尾野見ソフトボールスポーツ少年団が市長を表敬訪問し、3月に山口県で開催される全日本小学生ソフトボール大会に鹿児島県代表として出場することを報告しました。



12/9 年末年始の地域の安心のために

駅前駐輪駐車場で年末年始特別警戒（地域安全運動）出発式が行われ、志布志地区防犯協会や志布志警察署など関係者180人が参加しました。式では地元子ども園の園児らが太鼓演奏を披露しました。



12/22 寄附金の贈呈式

㈱霧島湧水が活用されたみやぎんCSR型私募債Withにより寄附をいただきました。観光と環境に関する事業に役立てられます。



12/18 国土交通大臣表彰

牧野ホームイング㈱代表取締役の牧野 幸男さんが、長年の不動産業と関係団体役員としての功績により表彰を受けられました。



12/18 感謝状贈呈

農業経営収入保険制度の加入促進による経営安定に貢献したとして、全国農業共済組合連合会から感謝状が贈られました。



12/10 工場増設の立地協定を締結

市と株式会社堀口園が立地協定を締結しました。この増設により、良質な茶葉の安定供給体制が強化されます。また、「高齢者の元気で健やかな暮らしを支えたい」という企業の思いで、抹茶が寄贈されました。



12/10 「人権の花」運動閉校式

香月小学校で「人権の花」運動の閉校式が行われました。同校では、昨年5月からこの運動に取り組み、当日はこれまでの活動の振り返りと、法務局から感謝状の贈呈などが行われました。

健康カレンダー (1月・2月)

パパママ教室 (要予約) 【受付】 9:15～9:25
1月26日(火)、2月26日(金):健康ふれあいプラザ
ママの“ほっと”カフェ 【時間】 10:00～12:00
1月21日(木)、2月18日(木):はぐくみランド
育児相談 【時間】 10:30～12:00
1月19日(火):川西地区公民館 2月5日(金):健康ふれあいプラザ 2月25日(木):やっちくふれあいセンター
4か月児相談 【受付】 9:30～10:00
2月4日(木):健康ふれあいプラザ
育児学級 【受付】 9:30～10:00
1月13日(水)、2月9日(火):健康ふれあいプラザ
1歳児お誕生相談 【受付】 9:30～10:00
1月19日(火):川西地区公民館 2月5日(金):健康ふれあいプラザ 2月25日(木):やっちくふれあいセンター
1歳6か月児健診 【受付】 13:00～13:30
1月20日(水)、2月17日(水):健康ふれあいプラザ
2歳児歯科検診 【受付】 13:00～13:30
1月14日(木)、2月10日(水):健康ふれあいプラザ
3歳児健診 【受付】 13:00～13:30
1月27日(水)、2月24日(水):健康ふれあいプラザ
5歳児歯科検診 【受付】 13:00～13:30
2月19日(金):健康ふれあいプラザ

日曜・祝日当番医

1月	17日 手塚クリニック (内科、外科) Tel.472-5565 山下クリニック (内科、外科) Tel.487-9001
24日 大山病院 (内科) Tel.472-1400 石神診療所 (内科、皮膚科) Tel.474-0107	
31日 松下医院 (内科、外科) Tel.472-1124 はまさき耳鼻咽喉科 (耳鼻咽喉科) Tel.473-3387	
2月	7日 えびはら皮膚科 (皮膚科) Tel.478-0370 さくらやまクリニック (泌尿器科、内科) Tel.472-1100
11日 平川やの胃腸内科 (内科) Tel.472-0145	
14日 大山病院 (内科) Tel.472-1400 山下クリニック (内科、外科) Tel.487-9001	
21日 陽春堂内科診療所 (内科) Tel.472-5511 曾於医師会立有明病院 (内科) Tel.477-1111	
23日 山口内科 (内科) Tel.473-1188	
28日 はまさき耳鼻咽喉科 (耳鼻咽喉科) Tel.473-3387 みやじクリニック (内科、放、呼、胃) Tel.471-5000	

- 大隅広域夜間救急センター電話相談
Tel.0994-45-4119
- 鹿児島県小児救急電話相談
#8000 または Tel.099-254-1186
- 曾於医師会夜間急病センター
Tel.099-482-5899
- 都城市・北諸県管内の休日の救急診療機関
Tel.0986-23-5555 (テープ案内)

《母子手帳の交付日時》松山:第2・4水曜(午前)
志布志:毎週月曜(午前) 有明:第1・3水曜(午後)



令和2年度 肺がん検診 【日程】2月1日(月)～4日(木)

- ◆対象者
市内にお住まいの40歳以上の方
(対象者へは、はがきで通知しています)
※対象とならない方
①今年度中に市の集団検診で肺がんCT検査を受診された方
②9月・10月に実施された肺がん検診を受診された方
- ◆料金 100円(70歳以上の方 無料)
※生活保護世帯、市県民税非課税世帯の方は減免申請により無料
(当日、印鑑をご持参ください)
- 問い合わせ先:
保健課 保健対策係
Tel.474-1111 (内線168)

【志布志地域】 2月1日(月)	(旧)田の浦農協前 9:00～9:25 専念寺前 9:40～10:00 八野改善センター 10:15～10:40 (旧)立花追農協跡 10:55～11:20 長谷川商店車庫前(新田屋敷) 11:35～12:00 曾於地域卸売市場駐車場 13:30～14:00 宝満寺駐車場 14:15～14:50 天神ドライブイン 15:00～15:30
【志布志地域】 2月2日(火)	セブンプラザ志布志駐車場 8:45～9:20 アピア向かい側市営駐車場 9:30～10:10 うなぎの駅駐車場 10:25～11:10 山宮神社 11:25～12:00 帖五区加工センター 13:30～14:05 市役所志布志支所 14:20～15:05

【松山地域】 2月3日(水)	河床陣屋 9:30～9:50 老人福祉センター 10:10～10:50 泰野広場(消防車庫前) 11:10～11:50 ふれあいセンター 13:10～13:40 尾野見小学校前消防車庫 14:00～14:20 尾野見分団3部消防車庫 14:40～15:00
【有明地域】 2月4日(木)	有明地区公民館 8:50～9:35 伊崎田コミュニティセンター 9:50～10:30 山重青少年館 10:45～11:05 野神青少年館 11:20～11:40 川西地区公民館(宇都島農村研修センター) 13:00～13:30 原田青少年館 13:45～14:05 蓬原青少年館 14:20～14:40 通山青少年館 15:00～15:40



志布志市移住・交流支援センター Esplanade



▲お披露目会では、センター内オフィスエリアで、市観光特産品協会、東京駐在所とリコージャパン㈱とオンラインでつなぎ、テレビ会議のデモンストレーションを行いました。

◆事業紹介

- 移住・交流全般の相談受付業務
- 移住・交流イベントの出展企画
- お試し移住体験、ふるさとワーキングホリデーの受け入れ窓口
- 移住者の定住支援サポート
- 情報発信

志布志市移住・交流支援センター Esplanade が、12月8日(火)に志布志商店街にオープンし、そのお披露目会が行われました。このセンターは、志布志市の魅力を主に市外に発信し、仕事・住まい・子育て・地域活動など移住から定着まで、移住者のニーズに

志布志市移住・交流支援センター Esplanade

志布志市志布志町志布志 2-1-16
(ヤシの木の看板が目印)
Tel.099-401-0405
(開所時間 月曜～金曜 9時～17時)

Esplanade とは

英語で「散歩道・遊歩道」という意味です。商店街をたくさんの人が行きかって、にぎわうようにという願いが込められています。気軽に立ち寄りて相談できる場所、仲間と集える場所として生まれました。

ワンストップで支援する相談拠点として設置されました。センター内には、相談デスクと喫茶スペースがあるカフェエリア、スクリーンや会議テーブルのあるコワーキングスペースとして活用できるオフィスエリアが設けられています。

お知らせ

イベントの延期・中止
新型コロナウイルス感染症拡大防止のため、延期・中止が決まった市内イベントです。
令和3年成人式
1月4日(月)の開催を5月(予定)に延期
■問い合わせ先..
志布志生涯学習課 社会教育係
Tel.472-1111
(内線336)

志布志市障がい者スポーツレクリエーション大会
2月20日(土)の開催を中止
■問い合わせ先..
福岡福祉課 障害福祉係
Tel.474-1111
(内線160)

保育園・認定こども園
放課後児童クラブの利用申込
令和3年4月からの利用申込の受付を行います。
受付期間 1月14日(木)~29日(金) (閉庁日を除く)
※必要書類(利用申込書や就労証明書など)を市役所福祉窓口より12月号や市ホームページをご覧ください。

緊急経済対策プレミアム付き商品券の使用は31日まで
8月から販売していましたが志布志市緊急経済対策プレミアム付き商品券の使用期限は、飲食店用・宿泊施設用ともに1月31日(日)までです。
■問い合わせ先..
志布志市商工会
Tel.472-1108

問い合わせ先

福岡福祉課 児童福祉係
Tel.474-1111
(内線175・174)

チヨイソコしづし利用料金
昨年12月までの無料期間が終了し、1月から利用料金(運賃)が必要になります。
利用料金 1回200円
※両替や10円硬貨での支払いはできません。釣銭のないようご準備ください。
※会員登録は無料で随時行っています。ぜひチヨイソコしづしをご利用ください。

■問い合わせ先..
企画調整係
Tel.472-1111

■問い合わせ先..
企画調整係
Tel.472-1111

■申込・問い合わせ先..
市民環境課 市民年金係
Tel.474-1111
(内線111)

相談

よろず支援拠点定期相談会
創業や経営改善など経営者のあらゆる相談に対し、専門家がアドバイザー・支援を行い課題解決をお手伝いします。
日時 1月28日(木) 10時~16時(毎月第4木曜日)
場所 5階会議室
相談無料 事前予約制
■予約・問い合わせ先..
港湾商工課 商工振興係
Tel.472-1111

マイナンバー

出張申請受付サービス
市職員が伺い、マイナンバーカードを作るためのお手伝いを行います。マイナンバーカードは後日、自宅へ郵送されます。
●対象・実施条件
●市内に住み登録がある申請希望者が5人以上いること
●当日、本人が会場に来ることができること
実施会場 市内
出張申請日時 平日9時~16時(12時~13時は休憩時間)

感電事故防止のお願い

感電事故防止のため、電線付近でたこ揚げを行ったり、電柱や鉄塔に昇ったりしないようお願いいたします。
なお、万が一たこが電線などにかかると、自分では取ろうとせず、九州電力送配電までご連絡ください。
■問い合わせ先..
九州電力送配電株式会社 鹿屋配電事業所
Tel.0120-986-970



志布志市総合防災マップ

防災に役立つ情報や土砂災害警戒区域、津波浸水想定区域などが掲載された「志布志市総合防災マップ」(冊子版・ウエブ版)を作成しました。
冊子版は、1月27日の発送で各自治会長へ配布します。家庭や自治会などの自助・共助活動にご活用ください。
ウエブ版は市ホームページで公開予定です。
■問い合わせ先..
総務課 危機管理係
Tel.472-1111

誰でも簡単に稼げる!? ネットでのもうけ話に注意

事例
SNSから、簡単に稼げるというサイトにアクセスした。「1週間に1回5分の作業をするだけで誰でも簡単に稼げる」との説明があり、個人情報を登録した。同様のサイト二つにそれぞれ約2万円ずつアフィリエイトで支払った。勤費用を稼がたいと思い、マニュアル通りにやってみたが収入を得ることはできなかった。(当事者:高校生 男性)

簡単に誰でも稼げる

ひとことアドバイス
●簡単にお金を稼ぐ方法等と称する情報(いわゆる情報商材)がインターネットで販売されており、中学生や高校生からも相談が寄せられています。
●副業サイトやSNSなどで「誰でも簡単に稼げる」と説明されますが、実際に稼げるうまい話はありません。
●広告や説明と違って情報の内容に裏面がない、収入が得られないという相談がみられます。情報商材は購入するまで内容を確かめることはできません。安易な購入はやめましょう。
●未成年の契約は、取り消しができるケースもあります。困ったときには、お住まいの自治体の消費生活センター等に相談ください(消費者ホットライン188)。

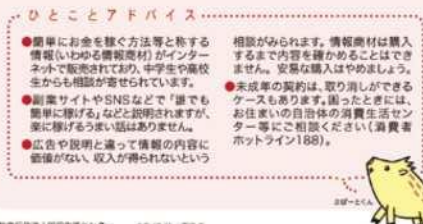

消費生活
■問い合わせ先:
消費生活センター Tel.472-1111
消費者ホットライン(局番なし) 188

住宅

市営住宅空家情報
新規募集 志布志地域1戸
新規募集締切 2月5日(金)
継続募集 志布志地域7戸
継続募集締切 毎週金曜日
募集内容の詳細は、市ホームページをご覧ください。申込から入居まで10日から1カ月を要することがありますので、早めにご相談ください。
■問い合わせ先..
建設課 管理係
Tel.474-1111

募 集

志布志市高齢者保健福祉計画及び第8期介護保険事業計画(素案)のパブリックコメント(意見公募)を実施します。
高齢者が可能な限り住み慣れた地域で自立した日常生活を営むため、令和3~5年度の計画を策定するにあたり、

広く意見を求めます。
閲覧期間 1月26日(火)まで
開庁場所 保健課
福岡福祉課 総務市民課
市立図書館(本館)
条例公民館、市ホームページ
■問い合わせ先..
保健課 介護保険係
Tel.474-1111
(内線162)

介護職員養成科K③
訓練期間 2月25日(木)~5月24日(月) 9時~16時
訓練会場 大隅地域福祉事務所 所らおろ
(鹿屋市新生町20-5)
受講期間中の受講料は無料(テキスト代金や総合保険は自己負担)
募集期限 2月9日(火)まで
事前説明会 1月14日(木)、26日(火)、2月1日(月)
いずれも9時30分~(30分程度) ハローワーク鹿屋2階
■問い合わせ先..
●鹿屋高等技術専門学校
Tel.099-444-8674
●ハローワーク大隅
Tel.099-482-1265
●ハローワーク鹿屋
Tel.099-442-4135

交通事故発生状況

2020年11月末現在累計(2020年1月~11月)
※【 】は昨年比

区分	鹿児島県	志布志市
発生件数	3,716 【▲587】	62 【▲16】
死者数	48 【▲4】	1 【0】
傷者数	4,273 【▲711】	70 【▲17】

農地利用最適化推進委員を募集します

農地利用最適化推進委員

農地利用最適化推進委員は、現場活動を主に、担当する区域において、担い手への農地利用の集積・集約化、遊休農地の発生防止・解消、新規参入の促進を行います。

募集概要

- ◆募集人数 定数 16人
(松山区域 4人、志布志区域 5人、有明区域 7人)
- ◆任期 委嘱の日から令和6年3月31日まで
- ◆身分・報酬
市特別職非常勤職員(月額 30,000円)
- ◆推薦を受ける者及び応募する者の資格

農業に関する識見を有し、農地等の利用の最適化の推進に関する事項その他の農業委員会の所掌に属する事項に関し、その職務を適切に行うことができる者で、次のいずれかに該当する者は除きます。

- ①志布志市が設置する附属機関の委員
- ②志布志市の職員
- ③破産手続開始の決定を受けて復権を得ていない者
- ④禁固以上の刑に処せられ、その執行を終わるまでまたはその執行を受けることがなくなるまでの者

◆推薦・応募の方法

推薦・応募	提出書類	推薦方法
個人から推薦を受ける	農地利用最適化推進委員候補者推薦書(農業者等用)	農業者等3人以上が連署
団体等から推薦を受ける	農地利用最適化推進委員候補者推薦書(団体等用)	各団体代表者が署名
自ら応募する	農地利用最適化推進委員応募書	—

様式は、農業委員会事務局、各分室にあるほか、市ホームページからもダウンロードできます。

- ◆受付期間 2月8日(月)～3月8日(月)(閉庁日を除く8時30分～17時15分)
- ◆公表 推薦した者、推薦を受けた者及び応募した者の氏名、職業、年齢等について、募集期間の中間及び期間終了後に、市ホームページなどで公表します。
- ◆選考方法 志布志市農地利用最適化推進委員選考委員会を開催し、提出された書類等をもとに選考します。
なお、必要に応じて面接等を行う場合があります。

■問い合わせ先・提出先:

- ☎農業委員会事務局 ☎ 487-2111(内線301) ☎農業委員会志布志分室 ☎ 472-1111(内線445)
- ☎農業委員会有明分室 ☎ 474-1111(内線444)



市県民税申告の巡回相談

申告は便利な e-Tax で

詳しくは国税庁 HP をチェック!
26 ページ【税の広場】も見てね。

◆巡回相談日程表:

日程	場所	対象(9日～12日のみ)
2月9日(火)	松山巡回相談	尾野見地区の方
2月10日(水)	老人福祉センター(市役所松山支所隣)	泰野地区の方
2月12日(金)	老人福祉センター(市役所松山支所隣)	新橋地区の方
2月15日(月)	松山地域:市役所松山支所 1階庁議室	
?	志布志地域:市役所本庁・志布志支所 1階会議室	
3月15日(月)	有明地域:有明地区公民館大会議室(市役所有明支所隣)	

- ◆受付時間 9時～11時30分、13時30分～16時(土曜・日曜・祝日を除く)
申告相談の初日や最終日、月曜日は大変込み合います。時間に余裕を持ってお越しください。

◆申告のときに持参するもの

- ①給与または公的年金を受給している方
給与所得の源泉徴収票、公的年金の源泉徴収票
- ②令和2年1月～12月の1年間に支払った申告用証明書や領収書など
【申告用証明書】医療費、社会保険料、国民健康保険税、介護保険料、後期高齢者医療保険料、国民年金、生命保険料、地震保険料
※国民健康保険税、介護保険料、後期高齢者医療保険料の申告用証明書は1月下旬に発送予定です。
- ③農作物出荷証明書、肉用牛売却証明書、必要経費などの領収書または証明書、帳簿類
- ④印鑑、通帳、障害者手帳(※障害者控除対象者認定書)、戦傷病者手帳等
- ⑤マイナンバーカード
またはマイナンバー通知カード+身分証明書(免許証など)
(※確認のみ、写しを添付する必要はありません)

申告をしなくてもよい方

- 税務署へ確定申告をされる方
- 給与所得だけで年末調整の済んでいる方(2か所以上から給与所得がある方は申告必要)
- 昨年中の公的年金収入が400万円以下で、ほかに収入のない方(遺族年金・障害年金等を受給されている方や控除内容に変更のある方は申告必要)
- 確定申告をされた方や給与所得だけで年末調整の済んでいる方(本市で課税される方に限る)に扶養されておりまったく収入のない方

【税務署】所得税などの申告相談を開設します

◆所得税等の申告相談会場

- 期間 2月16日(火)～3月15日(月)
(土曜・日曜・祝日を除く9時～16時)
- 会場 大隅税務署
(曾於市大隅町若川6491-2 大隅合同庁舎4階)

◆確定申告電話窓口相談センターの設置

- 所得税や消費税、贈与税の確定申告に関する電話相談
- 大隅税務署 ☎ 099-482-0007(音声ガイダンス後「0」番)
- 期間 1月14日(木)～3月15日(月)

【新型コロナウイルス感染症対策】

【市役所・税務署共通】会場入口で検温を実施します。37.5℃以上の発熱が認められた場合は、入場をご遠慮いただき、後日の来場をお願いする場合があります。



【税務署】混雑を回避するため、入場には入場整理券が必要です。入場整理券は当日配布のほか、事前に発行することもできます。詳しくは国税庁ホームページまたは最寄りの税務署にお尋ねください。

図書館へ行こう。

一冊の本との出会いがあなたの人生を変える

■問い合わせ先：志布志市立図書館 TEL 472-3322



◆ 1月の新刊



「今度生まれたら」
内館 牧子 / 著 講談社

あらすじ：夫の寝顔を見ながら「今度生まれたら、この人とは結婚しない」とつぶやいた70歳の夏江。何の不満もない老後だが、人生の選択はこれでよかったのかと自らに問い…。「終わった人」「すぐ死ぬんだから」に続く「老後」小説。

【一般】

「十の輪をくぐる」 辻堂 ゆめ / 著 小学館
「オルタネート」 加藤 シゲアキ / 著 新潮社

【児童】

「星空としゃかんへようこそ」
小手鞠 るい / 作 近藤 未奈 / 絵 小峰書店
「しゅくだいなかなおり」
福田 岩緒 / 作・絵 PHP 研究所

「もぐらくんのねがいごと」
キム・サングン / 作・絵 猪川 なと / 訳 岩崎書店

◆ 図書館からのお知らせ

●おはなし会（志ふれあい交流館）11時～
【1月】16日・30日【2月】6日・20日

●アニメ上映会（志ふれあい交流館）15時～
【1月】24日【2月】14日・28日

※参加の際は、手指消毒やマスク着用など、新型コロナウイルスの感染予防対策にご協力ください。

※催し物は、都合により日程や内容が変更となる場合があります。詳しくは市立図書館ホームページをご覧ください。

●休館日

【1月】12日・18日・20日・25日
【2月】1日・8日・15日・17日・22日

文芸

短歌（はなさい短歌会）

藪椿落ちて転んで草の上
二つ寄り添い何をさせやく
久々に逢えたる友と熱燗で
はずむ会話は幼き日のこと
日だまりにそっと紅菫く梅蕾
爺様は猫抱き日向ぼっこ
なんとなく時が流れてゆく事を
教えてくれる律儀な時計
めざめれば夜来の雨はまだ止まず
脳が奏でる「シヨパン」の雨だれ
万葉のなぞ解きの遠い旅
言霊は光におはす
一世はや過ぎゆくものと老い母は
太き顔の皺笑わせ語る
お年玉を両手いっぱい握りしめ
幼児はけるり母恵比須顔
シクラメンの赤いタイツに魅れ
アンドウトロア十歳のわれ
三十年の記憶に光が降ることし
枝もたわに実をつけし柚子

西 恭子
日高 禎子
渡辺クミ子
篠原 順子
中園 茂甚
篠田 紀子
江口さくら
内山 幸夫
下戸富美子
江蔵 成子

TOPIC

志布志都市計画の変更について

◆志布志都市計画区域の変更について

●都市計画とは

土地の使い方や建物の建て方についてのルールをはじめ、まちづくりに必要なことについて、総合的、一体的に定め、まちづくり全体を秩序をもって進めていくことを目的とした都市計画法という法律で定められた計画です。

●都市計画区域とは

人や物の動き、都市の発展を見通し、地形などをもとに一体的に整備、開発および保全することが必要な区域として、都市計画法に基づき、鹿児島県が指定した区域です。

●都市計画区域拡大の目的

今回、区域編入を予定している野井倉地域は、IC共用により、志布志港などへのアクセス性の向上から、周辺地域の土地利用の変化が予想され、無秩序な開発を抑制し、優良な田園地帯の保全および良好な住環境の形成を目的とする土地利用の誘導を図る必要があります。

●都市計画区域として新たに拡大される地域

本市では、志布志地域と有明地域の一部を区域とした志布志都市計画区域と松山地域の一部を区域とした大隅都市計画区域があります。

今回、図1に示す区域135ヘクタール（有明町野井倉地域）を新たに都市計画区域に編入します。



図1 志布志都市計画区域

◆特定用途制限地域指定について

●特定用途制限地域とは

都市計画法で定められた地域で、都市計画区域内の用途地域が指定されていない土地に、優良な田園地帯および良好な住環境に支障を生じさせる恐れのある建物が立地しないよう制限を設けた地域です。

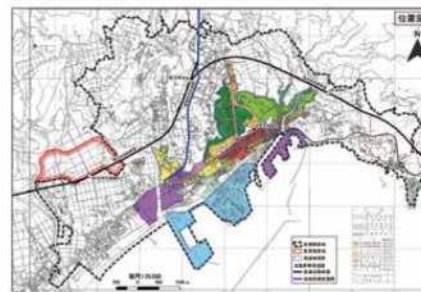
●特定用途制限地域に指定する目的

今回、東九州自動車道（仮）志布志有明ICの整備に伴い、志布志港などへのアクセス性の向上から、周辺の土地利用に変化が予想されるため、周辺地域の無秩序な開発を抑制し、優良な田園地帯の保全を図り、その周辺に広がる良好な住環境の形成を目的とする土地利用の誘導を図る必要があります。

このようなことから、適正な土地利用の規制を図るため、特定用途制限地域の指定を行い、市の条例にて特定の建築物を規制する予定です。

●特定用途制限地域として指定される区域

今回、図2に示す区域116ヘクタールを特定用途制限地域として指定します。特定用途制限地域が指定される地域では、建てられる建築物が規制されます。主に遊戯施設や風俗関係施設など、地域の住環境に支障を与える建築物や、道路などの公共施設に著しく大きな負担を発生させる大規模店舗、娯楽施設、工場などの建築が制限されます。



図2 特定用途制限地域

区域の拡大・特定用途制限地域の指定については、令和3年春ごろを予定しています。詳細は、市ホームページをご覧ください。

■問い合わせ先：

建設課都市政策推進室 都市計画係
TEL 474-1111（内線 453）

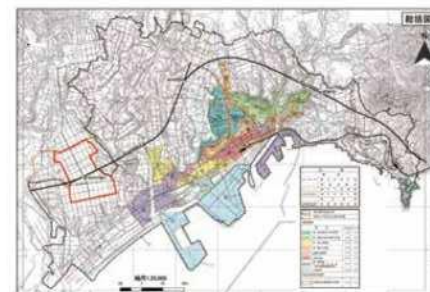
皆で支える社会 税の広場

● 税務課 滞納整理係

TEL 474-1111
(内線 152-153)

もつすぐ確定申告の時期！

事前準備はお早めに

スマートフォンでの 申告がさらに便利に！

◆ マイナンバーカード方式による送
信が簡略化

スマートフォンからのマイナン
バーカード方式によるインターネット
(e-Tax) 送信は、1月から Android
端末・iPhone 端末で、マイナポー
タルアプリのインストールのみで可
能となります。

※従前はインターネット(e-Tax)ア
プリやマイナポータルアプリな
ど、複数のアプリをインストール
する必要がありました。

◆ メリット

● 本人確認書類の提出が不要
マイナンバーが記載された申告書
などを提出する際に必要となる本人
確認書類の提示または写しの添付が
不要です。

● 還付がスピーディー

インターネット(e-Tax)で提出さ
れた還付申告は、3週間程度で還付
を処理しています。



令和2年度 滞納処分等実施状況 (令和2年4月～11月)

差押えを実施した件数 差押えの内容:

160件

●債権: 32件 ●給与: 40件
●不動産: 8件 ●預貯金: 80件

● 24時間受付可能
確定申告期間中は、24時間イ
タックス(e-Tax)での提出(送信)
が可能です。(メンテナンス期間を
除きます)

詳しくは国税庁のホームページを
ご覧ください。

知トク!!

年金インフォメーション

● 市民環境課 市民年金係

TEL 474-1111
(内線 116-119)
庶務年金事務所
TEL 0994-4275121

～新成人の皆さまへ～

20歳になったら国民年金

国民年金は、年を取ったとき、病
気や事故で障がいが残ったとき、家
族の働き手が亡くなったときに働い
ている世代みんなで支えようという
考えで作られた仕組みです。

国民年金は、20歳以上60歳未満の
方は加入することが義務づけられて
います。

◆ 20歳になったらどうすればいいの？

20歳になったら、概ね2週間以内
に、日本年金機構から「国民年金加
入のお知らせ」が届きます。

同封している納付書で保険料を納
めてください。保険料は金融機関や
コンビニでも納付できます。

※保険料を未納にしていると、年金
の給付を受けることができない場
合があります。

◆ 学生納付特例制度

国民年金は、20歳以上であれば、
学生も加入しなければなりません。

もつと身近に

男女共同参画

● 企画政策課 共生協働推進室 協働推進係

TEL 472-1111
相談フリーダイヤル
TEL 0120-786054
(開庁日を除く8時30分～17時)

女性活躍推進セミナー

今回は、市内事業所3社が職場の
課題や女性活躍推進の取組事例を発
表しました。発表後のグループワー
クでは、参加者同士で意見交換を行
いました。参加者からは、取りやす
い休暇制度の運用や、女性管理職を
増やすにはどうすればいいかなど、
それぞれの職場や制度の運用事例に
ついて意見が交わされました。

今回のセミナーで事例発表された
3社の取組は、年度末まで続けられ、



グループワークの様子

半年間の取組結果の報告会を行う予
定です。報告会の日程や会場は、決
まり次第、市報や市ホームページな
どでお知らせします。

◆ 女性活躍推進とは

働きたい女性が活躍できる労働環
境の整備を企業に義務付けること
で、女性が働きやすい社会を実現す
ることです。

女性活躍推進の取組は、女性の人
権の保障への取組であるだけでなく、
多様な立場の人が働きやすい職
場作りを行うことにより、優秀な
人材の確保や働き方の見直し、職
場の活性化にもつながります。

◆ 女性活躍推進専門家派遣事業(県)

女性の活躍推進に取り組み県内の
中小企業に社会保険労務士などの専
門家を派遣し、社内の意識改革研修
や女性活躍推進法に基づく一般事業
主行動計画策定、制度改善業務など
の支援を行います。

※専門家派遣への謝金・旅費は無料
です。詳しくは鹿児島県ホーム
ページをご覧ください。

「おじゃんせしんば志」が移転しました

新橋地区ふるさとづくり委員会が管理運営する「おじゃんせしんば志」等
の敷地は、豪雨による法面崩壊により使用できない状態でしたが、道の駅松
山横のふれあい広場に移転し、このたび使用できるようになりました。

「おじゃんせしんば志」は、無人販売所、炭焼き窯、ピザ窯といった設備
があり、イベント開催や地域の交流・PR活動の拠点となる施設です。今回
の移転で、より多くの利活用が見込まれ更なる地域活性化が期待されます。
お近くにお越しの際はぜひお立ち寄りください。



使用済み紙おむつの拠点回収を開始します

志布志市では、現在、有明地域の川西地区(71自治会)で、使用済み紙おむつのモデル回収を行っています。今回、より排出しやすい環境を整えるため、公民館や認定こども園などの6カ所で、試験的に紙おむつ専用回収ボックスによるモデル回収を行います。専用回収ボックスは、外から中身が見えない構造になっており、プライバシーが保護されます。また、認定こども園などの送迎時に排出することもできますので、ぜひご利用ください。

◆拠点回収(川西地区)

川西地区公民館 原田青少年館 山重青少年館
 野神青少年館 西光こども園 蓬原保育園 (6カ所)

◆紙おむつの出し方

紙おむつ専用袋に入れて、袋ごと回収ボックスに入れてください。
 ※引き続き、自治会のごみステーションに出すことができます。
 ※認定こども園などは、保育時間内に排出してください。

◆入れてダメなもの

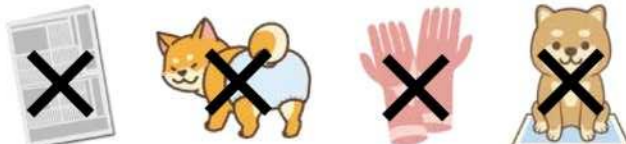

新聞紙(印刷された紙) ペット用紙おむつ ゴム手袋 ペット用シート
 ※汚物はできるだけ取り除いてください。



■問い合わせ先：
 市民環境課環境政策室 環境政策係
 TEL 474-1111 (内線 132)

1月～2月は水道管の凍結、破裂が多発します

◆水道管の凍結を防ぐには
 屋外に設置している水道管や蛇口には、市販されている保温材(毛布や布などでも代用できます)を取り付けること効果的です。

●水道管は、気温がマイナス4度以下になると凍結、破裂する可能性があります。



注意：給水装置(共同住宅や貸家を除き、お客様所有)が破損してしまうとお客様が修理費用を負担することになります。

◆水道管が凍結したら
 水道管が凍結してしまったら、タオルなどをかぶせ、その上からぬるま湯をかけましょう。

注意：熱湯をかけた時、凍結した蛇口を無理やりひねったりすると破損することがあります。



◆もしも破裂してしまったら

量水器ボックス内の止水栓(元栓)を閉めて水を止めましょう。もし止水栓が見つからないときは、破裂したところにタオルなどを巻きつけて、水が吹き出るのを防ぐ応急措置を行ってください。

■問い合わせ先：
 水道課 業務係
 TEL 472-1111 (内線 264)



水道事業所一覽

場所…安楽川干潟付近 (写真提供…窪健一)



野外焼却禁止の例外
 ●農林漁業を営むためにやむを得ない場合
 ●風俗慣習または宗教上の行事を行うために必要な廃棄物の場合
 ●たき火など、日常生活を営む上で通常行われる軽微な場合

ウォームビズに取り組もう

ウォームビズとは、暖房器具に頼りすぎず、服装などを工夫して快適に暮らす生活スタイルのことです。
 電力による冷暖房器具を使用する場合、室温設定の調節による省エネ効果は、夏と冬を比べると、冬の方が大きくなります。また、暖房器具は、室温設定を今までよりも下げれば、CO2削減効果があるだけでなく、電気代を効果的に節約することにつながります。

◆ウォームビズの取組例

身につけるもの カーディガン、マフラー、保温効果の高いインナーウェア、ひざかけなどを活用しましょう。
 食べ物 体をあたためる食材(根菜や香味野菜)を食べましょう
 飲み物 温かいスープやドリンクを飲みましょう。
 プラインド 日中は開けて太陽の熱を取り入れ、夜間は陽が落ちて冷気が窓から入る前に閉めて保温効果を高めましょう。

ごみの焼却はやめましょう

最近市内でごみの焼却が増えており、空き缶や衣服類、ガスポンペ、プラスチック類などのごみが不法焼却されています。
 ものを燃やすと火災発生の原因となるばかりでなく、二酸化炭素やその他の有毒なダイオキシン類、微小粒子状物質(PM2.5)などを発生させる可能性があります。また、焼却されることで地球温暖化や環境汚染、生物多様性など、地球環境にさまざまな影響を及ぼします。

また、ごみの焼却は「廃棄物の処理及び清掃に関する法律」で禁止されており、違反した場合、5年以下の懲役若しくは1000万円以下の罰金、又はその両方となります。

キラリ青春



Q. 現在のお仕事について教えてください。
 A. 太久保酒造で焼酎の製造、瓶詰、配達などを担当しており、今年で5年目になります。一年のうち半年をしめる製造がいちばん大変ですが、おいしい焼酎ができるのであればとがんでいます。

Q. 趣味や好きなことは？
 A. ソフトテニスを中学生のころからやっています。社会人のクラブチームに所属して、週3回ほど練習しています。

Q. これからの目標・夢は？
 A. 会社とは関係ないのですが(笑)、志布志市のソフトテニスの競技人口を増やしたいと思っています、いつかJrチームをつくりたいです。

竜一さん (29歳)
 志布志町

大きくなあれ



まこ 麻胡ちゃん(4歳)
 ゆうま 悠真ちゃん(10か月)
 有明町野井倉

ご家族からのメッセージ！

優しいお姉ちゃんの麻胡と元気いっぱいのお悠真。毎日2人の笑顔に癒されています。姉弟仲良く大きくなあれ。2021年も楽しいこといっぱいしようね。いい年になりますように。



えいと 瑛仁ちゃん(1歳)
 志布志町志布志

ご家族からのメッセージ！

かわいいたれ眉がチャームポイントのえいくん。いつもみんなを笑顔にしてくれてありがとう。これからもたくさん遊んでいっぱい笑って、キラキラ輝く毎日を過ごそうね。



ひとみ 緋冬美ちゃん(1歳)
 有明町野井倉

ご家族からのメッセージ！

毎日色々なことに興味を持ち、笑顔や泣き顔を見せてくれる緋冬美。食欲旺盛で病気もなく1年過ごせたことがお父さんとお母さんはうれしいです。生まれてきてくれてありがとう。



知って納得！

国民健康保険

■問い合わせ先：
 市保健課 国民健康保険係
 TEL 474-1111 (内線 122 ~ 125)

家庭の医療費節約のコツ、お教えします！

本市の国民健康保険の1人当たり医療費は、年々増加傾向にあるため、さまざまな保健事業や医療費適正化に取り組んでいます。また、高い医療費は家計に響きます。そこで今回は、家庭で取り組める医療費の節約について、6つ紹介します。

その1 特定健診を受診して生活習慣病を予防

毎年受診することで、自分の健康状態を知りましょう。健診の結果、生活習慣の改善が必要だと判断された人には、特定保健指導が行われます。

その2 かかりつけ医を持ちましょう

気になる症状がある場合は、まず、かかりつけ医に相談しましょう。

その3 お薬手帳を活用しましょう

薬は飲み合わせが悪かったりすると、副作用を生じることがあります。お薬手帳を活用しましょう。

その4 ジェネリック医薬品を活用しましょう

ジェネリック医薬品希望カードを提示してください。ただし、変更できない薬もありますので、まずは、医師や薬剤師に相談しましょう。

その5 同じ病気で重複受診はやめましょう

医療費が増加するとともに、何度も検査や処置・投薬などを行うので体に負担がかかる場合があります。

その6 休日や夜間の受診はなるべく避けましょう

時間外受診は医療費が割高になります。急病などのやむを得ない場合を除き、休日や夜間の受診を控えて診療時間内の受診を心掛けましょう。

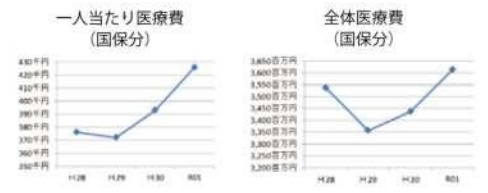

後期高齢者医療保険の皆様へ お口元気歯ッピー検診を受けましたか？

鹿児島県後期高齢者医療広域連合では、今年度76歳および80歳の誕生日を迎えられる被保険者を対象に、口腔検診(お口元気歯ッピー検診)を実施しています。対象者には5月末に受診券(オレンジ色の封筒)を送付していますが、お持ちでない方は、問い合わせ先へご連絡ください。

- ◆検診期間 1月31日(日)まで ◆検診料 無料
- ◆対象者 昭和19年4月1日～昭和20年3月31日生まれの被保険者
昭和15年4月1日～昭和16年3月31日生まれの被保険者

※必ず事前に歯科医療機関へお問い合わせの上、無理のない範囲で受診してください。

■問い合わせ先：鹿児島県後期高齢者医療広域連合 業務課保健事業班 TEL 099-206-1329

国民健康保険医療費状況 (令和2年10月分)

医療費総額		医療費1人当たりの負担内訳	
医療費総額	300,255,870円	市(国保)負担額	30,884円
国保加入者数(10月末)	8,352人	個人負担額	5,066円
1人当たりの医療費 (医療費総額/国保加入者数)	35,950円 (前年同月比0.9%減)	全体(約85.9%)	

郵便はがき

お手数ですが
切手をお貼り
ください

8 9 9 - 7 1 9 2

●ご氏名 _____
フリガナ _____

●年齢 歳 ●性別 男・女

●ペンネーム _____

※記入のない場合「ペンネームなし」で掲載いたします

●ご住所 □□□ - □□□□ _____

●電話番号 () - _____

志布志市役所 企画政策課
地方創生広報戦略係 行
(No.181/2021-1)



市民の こえ



●先日念願の吾平山上稜の参拝を終え、「ホテル志布志」に宿泊しました。途中、リニューアルされた「安楽温泉」に入浴し、お土産に「岡留蒲鉾本舗」でさつま揚げを購入しました。また夜は、ホテルでもらったパンフレットに掲載され

このコーナーは、
インターネット版では
ご覧いただけません。
ご了承ください。

ていた「ほおじろ亭」で、新鮮な刺身やだし巻き卵などの料理を美味しくいただきました。コロナ禍で色々な制限が多い中、久々にリフレッシュできた小旅行で、志布志の良さを実感しました！！

(PN ボインセチア 50代女性)

▼お便りありがとうございました。ようこそおいでくださいました。志布志満喫プランでしたね！コロナ禍ではありますが、受け入れる側とお越しになる方、お互いが感染対策をしっかり行えば、きつと素敵な旅にできるはずですよ。ぜひまた遊びにきてください！

●LINEのプレゼント企画、毎回楽しみにしています！

(PN あさん 20代女性)

▼お便りありがとうございました。楽しみにしていただき嬉しいです。LINEのプレゼント企画は今月で第6弾。第5弾から、市が包括連携協定を締結した企業が志布志市のためにご用意くださった一品となっています。

また志布志市LINE公式アカウントとお友だちでない方は、5ページをチェック！

志布志市青少年音楽祭 in 志布志市文化会館

出演団体
松山中学校吹奏楽部
志布志中学校吹奏楽部
宇都中学校吹奏楽部
尚志館高校吹奏楽部

志布志高校音楽部吹奏楽団
ハーモニー・サン・スマイル
志布志小学校金管バンド

～ Opening Guest ～
鹿児島大学ジャズバンド部
Cherry Island Jazz Orchestra



令和3年 1月 31日
開場 12:30
開演 13:00

入場
無料



マスクを常時着用
してください。



新型コロナウイルス接触
確認アプリのインストー
ルをお願いします。



手洗い・消毒を
お願いします。



検温に御協力
ください。

※新型コロナウイルス感染症の拡大状況により、音楽祭を延期又は中止する場合があります。最新情報は市のホームページを御確認ください。

市の人口

令和2年11月末現在

人口：30,694人(+4人)
男性：14,700人(-3人)
女性：15,994人(+7人)
転入：62人 転出：37人 出生：21人 死亡：40人
世帯数：15,471戸(+12世帯)

志布志港

令和2年10月分

●貿易船入港隻数：66隻(日本0 外国66)
●輸出：86億72百万円
主な品名：ゴム製品、原材料(木材)
●輸入：112億22百万円
主な品名：穀物(とうもろこし)、飼料(植物性油かす)

令和2年9月から
市内パートナー企業
を紹介しましよ!

『しぶし志エフエム』(志布志市提供)は、毎月第2・第4金曜日 午後7:00と
翌土曜日 午前9:00から15分間、次のFM局で放送しています。(行政告知端末は5ch)

FM志布志 78.1MHz FMかのや 77.2MHz FMきもつき 80.2MHz

FM志布志 おおすみFMネットワークHP → <http://www.0033fm.net/>

広告

広告

広告

広告

お便りお待ちしております!

市報しぶしを読んだ感想や今後取り上げて欲しい特集、志布志市に対するご意見など何でもお好きなことを書いてください(一部修正して掲載する場合があります)。

頂いたお便りは「市民のこえ」コーナーに掲載します(お便りが多数の場合には担当にて選考の上掲載します)。個別の回答はいたしませんので、ご了承ください。

はがきでも応募できます。

点線に沿って切り取ってください→

読者プレゼントを 希望する 希望しない(該当する□にチェックを入れてください)

★アンケート★【1月号で特に良かった記事・分りにくかった記事があれば教えてください!】

・良かった!:

・分りにくい:

今月の
読者プレゼント
(5名様)



一題 字一

志布志中学校3年
天衣瑠さん

英語が好きだという天衣瑠さん。新年の抱負は「英語はもちろん、いろいろな資格の取得に挑戦したい」とのことでした。

岡留蒲鉾本舗さつまいもあげセット(真空パック)
応募締切 2月1日(月) ぜひご応募ください!

「市報しぶし」に広告を載せませんか?

1枠 縦56mm×横90mm 10,000円 2枠 縦56mm×横180mm 20,000円

■問い合わせ先: 企画政策課 地方創生広報戦略係 Tel. 472-1111

【編集後記】

私 事ですが、昨年10月の人事異動で地方創生広報戦略係に配属になりました。そして、SDGsと出会ったわけですが、正直、頭をガツンと打たれた気がしました。世界中が一丸となって「誰一人取り残さない」社会を作る。そんな目標があることを知らなかった自分を恥ずかしく思い、また同時に「そんな凄いのを地球人みんなでやるんだ」とSDGsの規模の大きさと目標の高さにワクワクしました。特集に掲載しましたが、SDGsの理念は、まちづくりに生かせる要素がたくさんあります。自分には関係ないと思つていても、実は一番関係のあることだったり、問題解決のカギになることだったりします。(個人的には「風が吹けば桶屋が儲かる」的理論だと思つています。)そして、今回の取組は、17番目のゴール「パートナーシップで目標を達成しよう」そのものです。特

集を通して、1人でも多くの方にSDGsを知ってもらい、そして1つでも行動を起こしてもらえたら幸いです。(指宿)

今

号の取材で、新年の抱負を何人かに伺いました。自分でも考えてみたのですが、体重を落とすことが急務としてあげられます。志布志市に来てから半年で3キロほど増量してしまいました。要因としては甘い味付け、おいしい焼酎のおつまみあたりではないかと考えています。焼酎は全く関係ないはずで、市報の作成ももちろんがんばります。(高橋)

昨

年度に引き続き、高校生の皆さんに協力をいただきました。母校の尚志館高校を伺ったときに、当時の懐かしさを感じるかと思つたのですが、新校舎になったこと、あまり記憶に残つていなかったため、校内で迷子になりました(笑)。恩師に「本当に卒業生?」と疑われました。(牛込)

広告

